

# รายงานประจำปี 2556





Thai O.P.P. Public Company Limited

รายงานประจำปี 2556

สิ้นสุดวันที่ 31 ธันวาคม 2556

บริษัท ไทย โอ.พี.พี จำกัด (มหาชน)

# สารบัญ

	หน้า
ข้อมูลทั่วไป	1
ข้อมูลทางการเงินโดยสรุป	2
สารจากคณะกรรมการ	4
รายงานความรับผิดชอบต่อคณะกรรมการต่อรายงานทางการเงิน	5
รายงานคณะกรรมการตรวจสอบ	6
โครงสร้างการจัดการ	8
รายละเอียดโดยย่อของกรรมการและผู้บริหาร	15
ข้อมูลหลักทรัพย์และผู้ถือหุ้น	20
นโยบายการจ่ายเงินปันผล	21
นโยบายและภาพรวมการประกอบธุรกิจ	22
ลักษณะการประกอบธุรกิจ	24
ปัจจัยความเสี่ยง	37
การกำกับดูแลกิจการ	39
การควบคุมภายในและการบริหารจัดการความเสี่ยง	51
ความรับผิดชอบต่อสังคม	54
รายการระหว่างกัน	57
ข้อมูลทางการเงินที่สำคัญ	59
การวิเคราะห์และคำอธิบายของฝ่ายจัดการ	68
รายงานผู้สอบบัญชีรับอนุญาต	72
งบการเงิน	74

## ข้อมูลทั่วไป

บริษัทที่ออกหลักทรัพย์	: บริษัทไทย โอ.พี.พี. จำกัด (มหาชน)
ชื่อย่อหลักทรัพย์	: TOPP
เลขที่ทะเบียนบริษัท	: 0107537001994 (เลขที่เดิม บมจ. 446)
ประเภทธุรกิจ	: ผลิตและจำหน่ายผลิตภัณฑ์หลายประเภทคือ พลาสติกที่ใช้ในอุตสาหกรรมบรรจุภัณฑ์ เพื่อใช้บรรจุภัณฑ์และหีบห่อ, บริการงานพิมพ์บนฉลากกาว หรือพลาสติกแบบม้วน และผลิตภัณฑ์หลอดลามิเนต เพื่อใช้บรรจุยาสีฟัน
ทุนจดทะเบียน	: 60,000,000 บาท ประกอบด้วยหุ้นสามัญ 6,000,000 หุ้น มูลค่าหุ้นละ 10 บาท ชำระเต็มมูลค่า (ณ วันที่ 31 ธันวาคม 2556)
จำนวนพนักงาน	: 380 คน (ณ วันที่ 31 ธันวาคม 2556)
สถานที่ตั้ง - สำนักงานใหญ่	: 1741 ถนนจันทน์ แขวงทุ่งมหาเมฆ เขตสาทร กรุงเทพฯ 10120
โทรศัพท์	: (662) 0-2285-4940, 0-2678-1051-5
โทรสาร	: (662) 0-2285-4942, 0-2678-1175
Website	: <a href="http://www.topp.co.th">http://www.topp.co.th</a>
E-mail	: <a href="mailto:topp@topp.co.th">topp@topp.co.th</a>
จัดตั้งขึ้นเมื่อวันที่	: 12 พฤษภาคม 2526
จดทะเบียนเป็น บมจ.	: 3 มิถุนายน 2537
นายทะเบียนหลักทรัพย์	: บริษัท ศูนย์รับฝากหลักทรัพย์ (แห่งประเทศไทย) จำกัด 62 อาคารตลาดหลักทรัพย์แห่งประเทศไทย ชั้น 4, 7 ถ.รัชดาภิเษก คลองเตย กรุงเทพฯ 10110 โทรศัพท์ 0-2229-2800, 0-2654-5599 โทรสาร 0-2359-1259
ผู้สอบบัญชี	: นายสุมิตร ขอไพบูลย์ ผู้สอบบัญชีรับอนุญาต ทะเบียนเลขที่ 4885 สำนักงาน เอ.เอ็ม.ที.แอสโซซิเอท 491/27 สีลมพลาซ่า ถนนสีลม บางรัก กรุงเทพฯ โทรศัพท์ 0-2234-1676, 0-2234-2132

## รายได้รวม

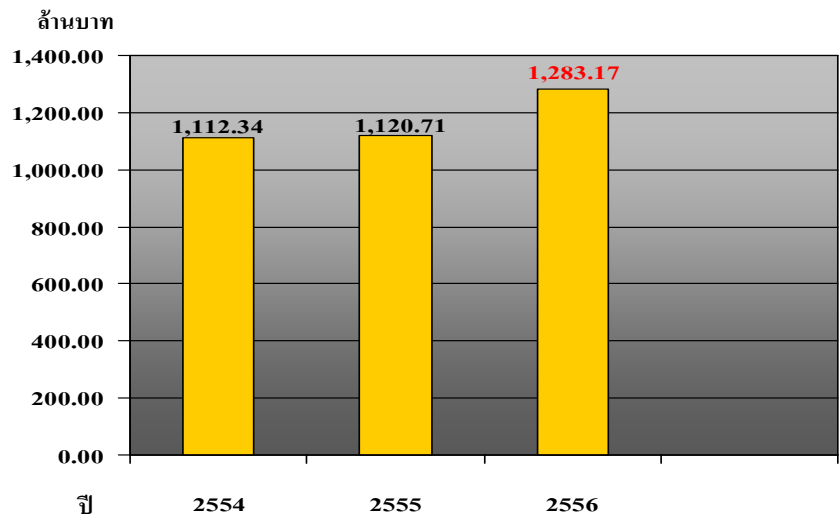

## กำไรสุทธิ

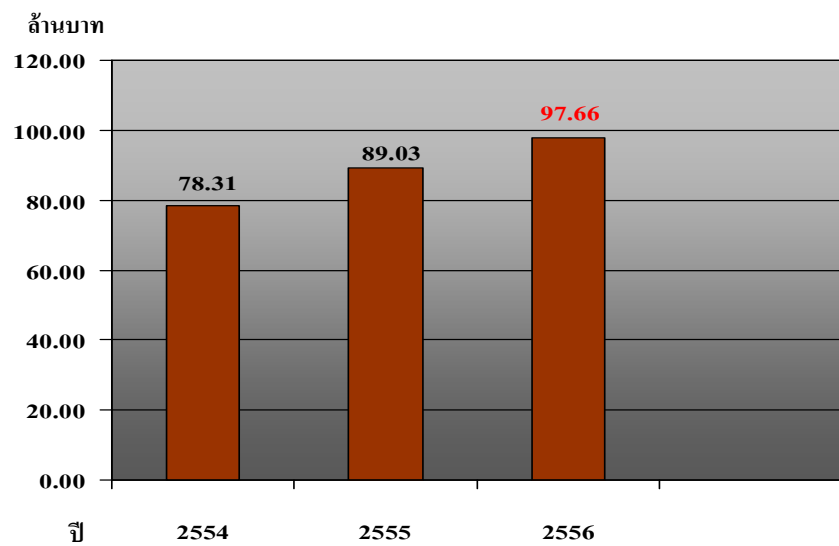

## สินทรัพย์รวม

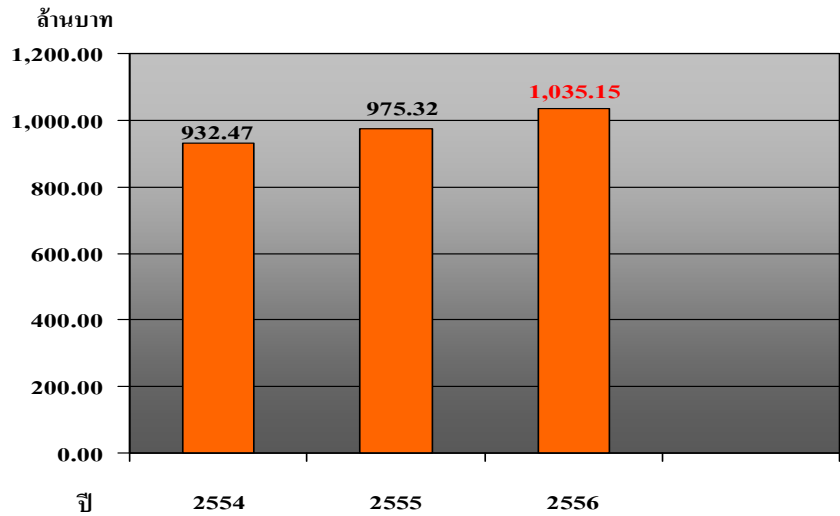

## ข้อมูลทางการเงินโดยสรุป

	หน่วย : ล้านบาท		
	2556	2555	2554
<b>งบกำไรขาดทุน</b>			
ขายสุทธิ	1,247.00	1,088.98	1,077.65
รายได้รวม	1,283.17	1,120.71	1,112.34
กำไรขั้นต้น	184.41	161.75	141.31
กำไรสุทธิ	97.66	89.03	78.31
<b>งบแสดงฐานะทางการเงิน</b>			
สินทรัพย์รวม	1,035.15	975.32	932.47
หนี้สินรวม	155.71	168.33	191.71
ส่วนของผู้ถือหุ้นรวม	879.44	806.99	740.76
<b>หุ้น</b>			
กำไรสุทธิต่อหุ้น (บาท)	16.28	14.69	13.05
เงินปันผลต่อหุ้น (บาท)	4.60*	4.20	3.80
มูลค่าตามบัญชีต่อหุ้น (บาท)	146.57	133.59	122.70

\* ยังไม่ได้รับการอนุมัติจากที่ประชุมผู้ถือหุ้น

## สารจากคณะกรรมการ

บริษัทดำเนินธุรกิจและพัฒนาองค์กร โดยมีพื้นฐานเดิมจากธุรกิจการพิมพ์และบรรจุภัณฑ์มานาน ซึ่งพัฒนาสินค้าให้มีคุณภาพและการให้บริการหลังการขาย เพื่อให้สามารถแข่งขันในธุรกิจนี้ได้ ส่งผลให้ผลการดำเนินงานโดยรวมของบริษัทเพิ่มขึ้น

ในปี 2556 สภาพการณ์แข่งขันของอุตสาหกรรมพลาสติกฟิล์มยังคงมีการแข่งขันที่สูง ทั้งเรื่องราคา คุณภาพผลิตภัณฑ์ และการบริการ เนื่องจากมีผู้ผลิตและผู้นำเข้าฟิล์มเพิ่มมากขึ้น ซึ่งโดยภาพรวมของธุรกิจสินค้าฟิล์มที่มีอัตราการเติบโตสูงขึ้น จึงส่งผลให้ส่วนแบ่งตลาดของสินค้าฟิล์มของบริษัทขยับตัวเพิ่มขึ้นตามตลาด สำหรับสภาพการณ์แข่งขันของกลุ่มงานพิมพ์ฉลากกาวนั้นมีการแข่งขันที่สูงขึ้น แต่ธุรกิจนี้ยังมีอัตราการเติบโตของตลาดเพิ่มขึ้น จึงส่งผลให้กลุ่มงานพิมพ์ของบริษัทนั้นมีการเติบโตตามตลาด ซึ่งเมื่อรวมถึงกลุ่มผลิตภัณฑ์หลอดลามิเนต บริษัทยังมีสัดส่วนยอดขายที่เพิ่มขึ้นเล็กน้อยจากปีที่ผ่านมา จึงส่งผลให้ผลการดำเนินงานโดยรวมของบริษัทเพิ่มขึ้น

ผลการดำเนินงานปี 2556 บริษัทมีรายได้รวม 1,283.17 ล้านบาท เพิ่มจากปี 2555 จำนวน 162.46 ล้านบาท คิดเป็นอัตราร้อยละ 14.49 และมีกำไรสุทธิ 97.66 ล้านบาท เพิ่มขึ้นจากปี 2555 จำนวน 9.53 ล้านบาท คิดเป็นอัตราร้อยละ 10.81 เมื่อพิจารณาจากผลการดำเนินงาน ฐานะการเงิน และโครงการลงทุนของบริษัทในอนาคต คณะกรรมการจึงมีมติเห็นสมควรเสนอที่ประชุมสามัญผู้ถือหุ้นที่จะจัดให้มีขึ้นในวันที่ 24 เมษายน 2557 เพื่ออนุมัติจ่ายเงินปันผลในอัตราหุ้นละ 4.60 บาท คิดเป็นอัตราร้อยละ 30.13 โดยมีกำหนดจ่ายเงินปันผลในวันที่ 23 พฤษภาคม 2557

แนวโน้มของตลาดในปี 2557 สำหรับธุรกิจพลาสติกฟิล์ม คาดว่าภาวะการแข่งขันของตลาดจะยังคงสูงทั้งด้านราคาและคุณภาพ สืบเนื่องจากคู่แข่งที่เพิ่มขึ้นทั้งในประเทศและต่างประเทศ รวมทั้งปัจจัยความเสี่ยงทางด้านความผันผวนของราคาวัตถุดิบเม็ดพลาสติก ซึ่งขึ้นอยู่กับการปรับตัวขึ้นลงของราคาน้ำมันและค่าเงินบาทในอนาคต จึงส่งผลกระทบต่อยอดขายของบริษัทค่อนข้างสูง ทางผู้บริหารจึงพยายามสนับสนุนให้มีการสั่งซื้อวัตถุดิบเม็ดพลาสติกจากผู้จัดจำหน่ายภายในประเทศเป็นส่วนใหญ่ เพื่อควบคุมต้นทุนผลิต และลดความเสี่ยงจากความผันผวนของค่าเงินบาท แต่ยังคงรักษาคุณภาพสินค้าไว้คงเดิม ส่วนกลุ่มงานพิมพ์ฉลากกาว คาดว่าการแข่งขันในธุรกิจนี้มีมากขึ้น เนื่องจากคู่แข่งบริษัทต่างชาติที่เข้ามาลงทุนในประเทศและมีการขยายตัวในฐานลูกค้าของบริษัท ทำให้บริษัทสูญเสียลูกค้าบางส่วนไป ด้วยเหตุผลดังกล่าวทางผู้บริหารจึงมุ่งเน้นการพัฒนาด้านคุณภาพและเทคโนโลยี เพื่อเพิ่มศักยภาพและประสิทธิภาพในการผลิต โดยการลงทุนในเครื่องจักรและเครื่องมือเพิ่ม โดยมุ่งเน้นการเติบโตไปยังกลุ่มลูกค้ารายใหญ่ทั้งฐานลูกค้าเดิมและฐานลูกค้าใหม่ สำหรับกลุ่มผลิตภัณฑ์หลอดลามิเนต คาดว่า ลักษณะการดำเนินธุรกิจและการติดต่อซื้อขายยังคงเป็นไปแบบเดิม ไม่มีการเปลี่ยนแปลงมากนัก

คณะกรรมการบริษัทมีความเชื่อมั่นว่าได้ดำเนินการด้วยความระมัดระวัง ซื่อสัตย์สุจริต ตามหลักจรรยาบรรณของบริษัท ซึ่งจะเป็นกรอบการดำเนินธุรกิจด้วยความสมดุล โดยคำนึงถึงศักยภาพของตนเอง สภาพแวดล้อมทางเศรษฐกิจและสังคมความสำเร็จจะเป็นไปไม่ได้เลยถ้าปราศจากการทำงานที่ทุ่มเทและเสียสละของทุกฝ่าย

คณะกรรมการบริษัทขอขอบคุณท่านผู้ถือหุ้น ลูกค้า พนักงานของบริษัท และผู้มีส่วนเกี่ยวข้องทุกฝ่ายที่ให้ความไว้วางใจ และสนับสนุนการดำเนินงานของบริษัทมาด้วยดีตลอด จึงทำให้บริษัทประสบความสำเร็จ มีความมั่นคงยั่งยืนถึงปัจจุบัน

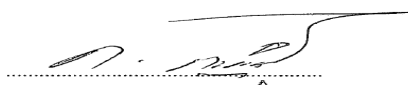

พิพัฒ พะเนียงเวทย์  
ประธานกรรมการ

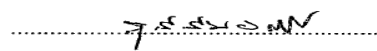

สุธี ลิ้มอธิบูลย์  
กรรมการผู้จัดการ

## รายงานความรับผิดชอบของคณะกรรมการต่อรายงานทางการเงิน

คณะกรรมการบริษัทเป็นผู้รับผิดชอบต่อการเงินของบริษัทไทย โอ.พี.พี. จำกัด (มหาชน) ซึ่งจัดทำขึ้นตามมาตรฐานการบัญชีที่รับรองทั่วไป โดยได้มีการพิจารณาเลือกใช้นโยบายการบัญชีที่เหมาะสมและถือปฏิบัติอย่างสม่ำเสมอ รวมทั้งมีการเปิดเผยข้อมูลสาระสำคัญอย่างเพียงพอในหมายเหตุประกอบงบการเงิน

คณะกรรมการบริษัทได้แต่งตั้งคณะกรรมการตรวจสอบ ซึ่งประกอบด้วยกรรมการที่เป็นอิสระกำกับดูแลงบการเงินและประเมินระบบการควบคุมภายในให้มีประสิทธิภาพ เพื่อให้มีความมั่นใจได้ว่าการบันทึกข้อมูลทางบัญชีถูกต้องครบถ้วนอย่างเพียงพอ ทันเวลา และป้องกันไม่ให้เกิดการทุจริตหรือการดำเนินการที่ผิดปกติ โดยความเห็นของคณะกรรมการตรวจสอบปรากฏในรายงานของคณะกรรมการตรวจสอบซึ่งได้แสดงไว้ในรายงานประจำปีนี้แล้ว

คณะกรรมการบริษัทมีความเห็นว่า ระบบการควบคุมภายในของบริษัท สามารถสร้างความเชื่อมั่นได้ว่างบการเงินของบริษัทไทย โอ.พี.พี. จำกัด (มหาชน) แสดงฐานะการเงิน ผลการดำเนินงาน และกระแสเงินสด สำหรับปีสิ้นสุดวันที่ 31 ธันวาคม 2556 ได้ถูกต้องในสาระสำคัญแล้ว

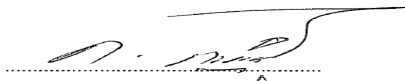

พิพัฒ พะเนียงเวทย์

ประธานกรรมการ

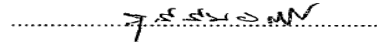

สุธี ลิ้มอติบูลย์

กรรมการผู้จัดการ



## รายงานคณะกรรมการตรวจสอบ

คณะกรรมการตรวจสอบ บริษัทไทย โอ.พี.พี. จำกัด (มหาชน) ประกอบด้วยกรรมการอิสระจำนวน 3 ท่าน ได้แก่ ดร.อดุล อดตวิวัฒน์ ประธานคณะกรรมการตรวจสอบ นายชัยสิทธิ์ เจริญस्थ्य และนายป मुख ศิริอังกุลเป็นกรรมการตรวจสอบ คณะกรรมการตรวจสอบได้ปฏิบัติหน้าที่อย่างเป็นอิสระ ไม่มีข้อจำกัดในการได้รับข้อมูล ภายใต้ขอบเขตตามกฎบัตรคณะกรรมการตรวจสอบที่ได้รับอนุมัติจากคณะกรรมการบริษัท ซึ่งสอดคล้องตามข้อกำหนดของสำนักงานคณะกรรมการกำกับหลักทรัพย์และตลาดหลักทรัพย์ รวมทั้งได้รับความร่วมมืออย่างดีจากผู้บริหาร และพนักงานที่เกี่ยวข้อง ซึ่งการปฏิบัติดังกล่าวครอบคลุมในเรื่อง การกำกับดูแลกิจการที่ดี การควบคุมภายใน การบริหารความเสี่ยง ความโปร่งใสในการบริหารของฝ่ายจัดการ รวมทั้งการปกป้องผลประโยชน์ของผู้มีส่วนได้เสีย

ในรอบปี 2556 คณะกรรมการตรวจสอบได้มีการประชุมร่วมกับฝ่ายตรวจสอบภายใน ผู้ตรวจสอบบัญชีรับอนุญาต และฝ่ายบริหาร เพื่อพิจารณาเรื่องต่างๆ ซึ่งจะจัดขึ้นก่อนการประชุมคณะกรรมการบริษัทในทุกไตรมาส เพื่อรายงานและหารือร่วมกัน กับคณะกรรมการบริษัท สรุปดังนี้

1. สอบทานงบการเงินประจำไตรมาส และงบการเงินประจำปี 2556 ร่วมกับทีมผู้สอบบัญชี ฝ่ายบริหาร งานตรวจสอบภายใน และรับฟังคำชี้แจงของฝ่ายบริหารเพื่อให้มั่นใจว่ารายงานทางการเงิน รายงานบัญชีกับบริษัทที่เกี่ยวข้องกัน ได้จัดทำขึ้นอย่างถูกต้องตามควร การเปิดเผยข้อมูลเพียงพอ เป็นไปตามหลักการบัญชีที่รับรองโดยทั่วไป
2. สอบทานรายงานผลการตรวจสอบภายใน โดยอนุมัติแผนการตรวจสอบที่เน้นระบบการป้องกันความเสี่ยง ระบบการควบคุมภายใน ทั้งด้านการปฏิบัติงาน (Operation) การรายงานทางการเงิน (Financial) และการปฏิบัติตามกฎระเบียบข้อบังคับ (Compliance) ที่เพียงพอเหมาะสม เพื่อก่อให้เกิดการกำกับดูแลกิจการที่ดีอันเป็นประโยชน์กับบริษัท และผู้ถือหุ้น นอกจากนี้ฝ่ายตรวจสอบภายในได้ดำเนินการติดตามผลการตรวจสอบ โดยได้ประชุมหารือกับเจ้าหน้าที่และผู้บริหารของหน่วยงานที่รับตรวจถึงความโปร่งใสของแนวทางการแก้ไขปรับปรุง เพื่อประโยชน์สูงสุดของงานตรวจสอบภายใน และเพื่อให้เกิดความมั่นใจในระบบการควบคุมภายในที่ต้องพัฒนาตามการเปลี่ยนแปลงของสภาพการณ์และเทคโนโลยี
3. การกำกับดูแลที่ดี คณะกรรมการบริษัทให้ความสำคัญในการบริหารงานตามหลักการของการกำกับดูแลกิจการที่ดีด้วยความโปร่งใส และมีจริยธรรม ตลอดจนการดูแลให้บริษัทได้ปฏิบัติตามกฎหมายที่เกี่ยวข้องกับการดำเนินธุรกิจของบริษัท และข้อกำหนดของหน่วยงานที่กำกับดูแล เพื่อความเชื่อมั่นของผู้ถือหุ้นและผู้มีส่วนได้เสีย
4. คณะกรรมการตรวจสอบได้พิจารณาคัดเลือกผู้สอบบัญชี โดยการประเมินจะมุ่งเน้นความเป็นอิสระ คุณภาพผลงาน และชื่อเสียง ซึ่งคณะกรรมการตรวจสอบได้เสนอต่อคณะกรรมการบริษัท เพื่อขออนุมัติที่ประชุมผู้ถือหุ้นแต่งตั้งนาง ณัฐสรศรี สโรชนันท์จัน ผู้สอบบัญชีรับอนุญาต ทะเบียนเลขที่ 4563 หรือนายสมิตร ขอไพบุญย์ ทะเบียนเลขที่ 4885 แห่งสำนักงาน เอ. เอ็ม. ที. แอสโซซิเอท เป็นผู้สอบบัญชีของบริษัทประจำปี 2557 และกำหนดค่าสอบบัญชีเป็นจำนวนเงิน 785,000 บาท (ปี 2556 : 730,000 บาท) เพื่อเสนอขออนุมัติจากที่ประชุมผู้ถือหุ้น
5. การทำรายการที่เกี่ยวข้องกัน คณะกรรมการตรวจสอบได้พิจารณาแล้วและไม่มีประเด็นสอบทานเพิ่มเติมจากรายงานของผู้สอบบัญชีรับอนุญาตเกี่ยวกับรายการที่เกี่ยวข้องกันที่อาจทำให้เกิดความขัดแย้งทางผลประโยชน์กับบริษัท รายชื่อและรายการที่เกิดขึ้นกับบุคคลและกิจการที่เกี่ยวข้อง ปรากฏตามที่ได้แสดงไว้ในหมายเหตุประกอบงบการเงินซึ่งอยู่ในรายงานประจำปีฉบับนี้ สำหรับนโยบายการกำหนดราคา ผู้สอบบัญชีรับอนุญาตได้แสดงความเห็นเกี่ยวกับประเด็นดังกล่าวไว้ว่า ไม่แตกต่างจากรายการที่กระทำกับกิจการที่ไม่เกี่ยวข้อง เป็นราคาตามสัญญา ซึ่งคณะกรรมการตรวจสอบและคณะกรรมการบริษัทได้พิจารณาแล้วเห็นว่า รายการดังกล่าวมีความยุติธรรม และ

เป็นไปเพื่อผลประโยชน์ของบริษัท

6. จำนวนการประชุมคณะกรรมการตรวจสอบและการเข้าร่วมประชุมของกรรมการตรวจสอบแต่ละท่าน

- ดร.อดุล	อมตวิวัฒน์	จำนวนการเข้าร่วมประชุม	4/4
- นายชัยสิทธิ์	เจริญศักดิ์	จำนวนการเข้าร่วมประชุม	4/4
- นายปมุข	ศิริอังกุล	จำนวนการเข้าร่วมประชุม	3/4

นอกจากนี้คณะกรรมการตรวจสอบได้ให้ความสำคัญของการบริหารความเสี่ยงในทุกโอกาสที่มีการประชุมหารือกับบริษัท มีความเห็นว่า บริษัทมีกลไกในการจัดการตามควรแล้ว และมีระบบการควบคุมภายในที่ดีเพียงพอเหมาะสมกับสภาพการณ์ ทั้งนี้คณะกรรมการบริษัท มีนโยบายการกำกับดูแลกิจการที่ดี และสนับสนุนให้ฝ่ายบริหารพัฒนาคุณภาพของระบบการควบคุมภายใน และการบริหารความเสี่ยงอย่างต่อเนื่อง



(ดร.อดุล อมตวิวัฒน์)

ประธานคณะกรรมการตรวจสอบ

## โครงสร้างการจัดการ

### 1. คณะกรรมการบริษัท

คณะกรรมการบริษัท มีกรรมการมีจำนวน 9 ท่าน ดังรายนามต่อไปนี้

รายชื่อกรรมการ	ตำแหน่ง	จำนวนครั้ง การประชุม คณะกรรมการ	การเข้าร่วม การประชุม คณะกรรมการ
นายพิพัฒ พะเนียงเวทย์	ประธานกรรมการ	4	4
นายสุธี ลิมอติบูลย์	กรรมการผู้จัดการ	4	4
ร.ต.อ. สุเมธ ลิมอติบูลย์	กรรมการ	4	4
นายชวลิต ลิมอติบูลย์	กรรมการ	4	4
นายบุญชู ลิมอติบูลย์	กรรมการ	4	4
นพ.สวัสดิ์ โพธิ์กำจร	กรรมการ	4	4
ดร.อดุล อมตวิวัฒน์	ประธานกรรมการตรวจสอบและกรรมการอิสระ	4	3
นายชัยสิทธิ์ เจริญสัตย์	กรรมการตรวจสอบ และกรรมการอิสระ	4	4
นายปมุข ศิริอังกุล	กรรมการตรวจสอบ และกรรมการอิสระ	4	4

#### ขอบเขตอำนาจหน้าที่ของคณะกรรมการบริษัท

คณะกรรมการบริษัทเป็นผู้รับผิดชอบกิจการทั้งหลายของบริษัท และมีอำนาจหน้าที่ดำเนินการภายในขอบเขตของกฎหมาย วัตถุประสงค์ และข้อบังคับของบริษัท และตามมติของที่ประชุมใหญ่ผู้ถือหุ้น และมีอำนาจกระทำการใดๆ ตามที่ระบุไว้ในหนังสือบริคณห์สนธิ นอกจากนี้ยังมีหน้าที่กำหนดนโยบายและทิศทางการดำเนินงานของบริษัท และกำกับควบคุมดูแล ให้ฝ่ายจัดการดำเนินการให้เป็นไปตามนโยบายที่กำหนดไว้อย่างมีประสิทธิภาพและประสิทธิผล โดยสรุป ดังนี้

1. ดูแลและจัดการให้การดำเนินงานของบริษัทเป็นไปตามกฎหมาย วัตถุประสงค์ และข้อบังคับของบริษัท รวมทั้งมติของที่ประชุมผู้ถือหุ้น
2. ให้ความเห็นชอบด้าน วัสดุภัณฑ์ ภารกิจ และจรรยาบรรณในการดำเนินธุรกิจ
3. ให้ข้อเสนอแนะ ด้านนโยบายการบริหารจัดการ แผนธุรกิจ งบประมาณ กลยุทธ์ และเป้าหมายการปฏิบัติงานที่เสนอ โดยฝ่ายจัดการ
4. ติดตามผลการดำเนินงานของบริษัท และความคืบหน้าของงานแต่ละโครงการ
5. พิจารณางบการเงินประจำไตรมาส และประจำปี และดูแลให้มีการจัดทำงบการเงินเป็นไปตามหลักการบัญชีที่รับรองทั่วไป
6. ดูแลกำกับให้มีระบบการควบคุมภายในที่มีประสิทธิผล และการบริหารความเสี่ยงที่เหมาะสม ตลอดจนการตรวจสอบ ทั้งจากผู้ตรวจสอบภายใน และผู้สอบบัญชีภายนอก ให้ทำหน้าที่อย่างมีประสิทธิภาพ
7. ดูแลให้มีผู้ทำหน้าที่ในการสื่อสารในเรื่องต่างๆ กับผู้ถือหุ้นรายย่อยและผู้สนใจลงทุนทั่วไป รวมทั้งการประสานงานกับหน่วยงานที่กำกับดูแล

**คุณสมบัติของกรรมการอิสระ**

บริษัทกำหนดให้คำว่า “กรรมการอิสระ” หมายความว่ารวมถึง กรรมการที่ไม่ทำหน้าที่จัดการของบริษัท บริษัทในเครือ บริษัทร่วม เป็นกรรมการที่เป็นอิสระจากฝ่ายจัดการและผู้ถือหุ้นที่มีอำนาจควบคุม และเป็นผู้ซึ่งไม่มีความสัมพันธ์ทางธุรกิจกับบริษัทในลักษณะที่จะทำให้มีข้อจำกัดในการแสดงความคิดเห็นที่เป็นอิสระ ซึ่งบริษัทได้กำหนดคุณสมบัติของ “กรรมการอิสระ” ของบริษัท ดังนี้

- 1 ถือหุ้นไม่เกิน 1%\* ของจำนวนหุ้นที่มีสิทธิออกเสียงทั้งหมดของบริษัท บริษัทใหญ่ บริษัทย่อย บริษัทร่วม หรือนิติบุคคลที่อาจมีความขัดแย้ง
- 2 ไม่เป็นลูกจ้าง พนักงาน ที่ปรึกษา หรือผู้มีอำนาจควบคุมของบริษัท บริษัทใหญ่ บริษัทย่อย บริษัทร่วม หรือนิติบุคคลที่อาจมีความขัดแย้ง
- 3 ไม่มีความสัมพันธ์ทางสายโลหิต หรือ โดยการจดทะเบียนตามกฎหมาย กับบุคคลที่อาจมีความขัดแย้ง
- 4 ไม่มีความสัมพันธ์ทางธุรกิจกับบริษัท บริษัทใหญ่ บริษัทย่อย บริษัทร่วม หรือนิติบุคคลที่อาจมีความขัดแย้งในลักษณะที่อาจเป็นการขัดขวางการใช้วิจารณญาณอย่างอิสระ
- 5 ไม่เป็นหรือเคยเป็นผู้สอบบัญชีของบริษัท บริษัทใหญ่ บริษัทย่อย บริษัทร่วม ผู้ถือหุ้นรายใหญ่ หรือผู้มีอำนาจควบคุมบริษัท และไม่เป็นผู้ถือหุ้นที่มีนัย ผู้มีอำนาจควบคุมหรือหุ้นส่วนของสำนักงานสอบบัญชี ซึ่งมีผู้สอบบัญชีของบริษัท บริษัทใหญ่ บริษัทย่อย บริษัทร่วม ผู้ถือหุ้นรายใหญ่ หรือผู้มีอำนาจควบคุมของบริษัทสังกัดอยู่ เว้นแต่จะได้พ้นจากการมีลักษณะดังกล่าวมาแล้วไม่น้อยกว่า 2 ปี
- 6 ไม่เป็นหรือเคยเป็นผู้ให้บริการทางวิชาชีพใดๆ ซึ่งรวมถึงการให้บริการเป็นที่ปรึกษากฎหมายหรือที่ปรึกษาทางการเงิน ซึ่งได้รับค่าบริการเกินกว่า 2 ล้านบาทต่อปีจากบริษัท บริษัทใหญ่ บริษัทย่อย บริษัทร่วม ผู้ถือหุ้นรายใหญ่ หรือผู้มีอำนาจควบคุมบริษัท และไม่เป็นผู้ถือหุ้นที่มีนัย ผู้มีอำนาจควบคุม หรือหุ้นส่วนของผู้ให้บริการทางวิชาชีพนั้นด้วย เว้นแต่จะได้พ้นจากการมีลักษณะดังกล่าวมาแล้วไม่น้อยกว่า 2 ปี
- 7 ไม่เป็นกรรมการที่ได้รับแต่งตั้งขึ้นเพื่อเป็นตัวแทนของกรรมการของบริษัท ผู้ถือหุ้นรายใหญ่ หรือผู้ถือหุ้นซึ่งเป็นผู้ที่เกี่ยวข้องกับผู้ถือหุ้นรายใหญ่
- 8 ไม่ประกอบกิจการที่มีสภาพอย่างเดียวกันและเป็นการแข่งขันที่มีนัยกับกิจการของบริษัท หรือ บริษัทย่อย หรือ ไม่เป็นหุ้นส่วนที่มีนัยในห้างหุ้นส่วน หรือเป็นกรรมการที่มีส่วนร่วมบริหารงาน ลูกจ้าง พนักงาน ที่ปรึกษาที่รับเงินเดือนประจำ หรือถือหุ้นเกิน 1% ของจำนวนหุ้นที่มีสิทธิออกเสียงทั้งหมดของบริษัทอื่น ซึ่งประกอบกิจการที่มีสภาพอย่างเดียวกันและเป็นการแข่งขันที่มีนัยกับกิจการของบริษัทหรือบริษัทย่อย
- 9 ไม่มีลักษณะอื่นใดที่ทำให้ไม่สามารถให้ความเห็นอย่างเป็นอิสระเกี่ยวกับการดำเนินงานของบริษัท

\* บุคคลที่อาจมีความขัดแย้ง หมายถึง บุคคลดังต่อไปนี้

- (ก) ผู้บริหารของผู้ออกหลักทรัพย์
- (ข) ผู้ถือหุ้นรายใหญ่ของผู้ออกหลักทรัพย์
- (ค) ผู้มีอำนาจควบคุมของผู้ออกหลักทรัพย์
- (ง) บุคคลที่มีความสัมพันธ์ทางสายโลหิต ทางการสมรส หรือโดยการจดทะเบียนตามกฎหมายกับบุคคลตาม (ก) (ข) หรือ (ค) ซึ่งได้แก่ บิดา มารดา คู่สมรส บุตร หรือญาติสนิทอื่น
- (จ) นิติบุคคลใดๆ ที่บุคคลตาม (ก) (ข) หรือ (ค) ถือหุ้น หรือมีอำนาจควบคุมหรือมีส่วนได้เสียอื่นใด ไม่ว่าจะโดยทางตรงหรือทางอ้อมอย่างมีนัยสำคัญ

## 2. ผู้บริหาร

คณะผู้บริหารของบริษัทมีจำนวน 12 ท่าน ดังรายนามต่อไปนี้

รายชื่อผู้บริหาร	ตำแหน่ง
นายสุธี ลิ้มอติบูลย์	กรรมการผู้จัดการ (ประธานเจ้าหน้าที่บริหาร)
นางสาวจันทนา ลิ้มอติบูลย์	ผู้จัดการทั่วไป
นางสาวธีรารัตน์ ลิ้มอติบูลย์	ผู้จัดการทั่วไปฝ่ายงานพิมพ์ฉลากกาว
นายมรรฐ ลิ้มอติบูลย์	ผู้จัดการโครงการ สาขาเวลโกรว์
นายพีรวิชญ์ จันทรสมุทร	ผู้จัดการโรงงานแมททิลไลซ์
นายสมชาย บวรผดุงกิตติ	ผู้จัดการฝ่ายวิศวกรรม
นางสาวพัชรินทร์ ตริอเนกชัย	ผู้จัดการฝ่ายจัดซื้อ
นางสาวสิริวรรณ จันทรกระจ่างแจ้ง	ผู้จัดการฝ่ายเทคนิควิจัยและพัฒนา
นายเกรียงไกร มิตสีดา	ผู้จัดการฝ่ายคลังสินค้าและจัดส่ง
นายประเสริฐ สัตยาอภิธาน	ผู้จัดการฝ่ายขาย
นายอัศวพร บรรจงศิลป์	ผู้จัดการฝ่ายบุคคลและธุรการ
นางสาวศิริภาณี นามณี	สมทบบัญชี

### อำนาจหน้าที่ของกรรมการผู้จัดการ

กรรมการผู้จัดการเป็นผู้มีอำนาจในการจัดการและบริหารกิจการของบริษัทตามวัตถุประสงค์ ข้อบังคับมติที่ประชุม คณะกรรมการบริษัท และเป็นผู้มีอำนาจในการใช้ดุลยพินิจสำหรับการพิจารณาอนุมัติรายการลงทุน หรือรายการต่างๆ ตามปกติธุรกิจเพื่อการดำเนินงานของบริษัท เช่น การพิจารณาแผนงานประจำปี ซึ่งเสนอ โดยคณะผู้บริหารของบริษัท ผ่านผู้จัดการทั่วไป การติดตามผลการประกอบการของบริษัท เปรียบเทียบกับแผนงานประจำปี เป็นรายเดือน การกำหนดนโยบายเกี่ยวกับการผลิต การจำหน่าย และแนวทางการปฏิบัติในการดำเนินงานต่างๆของบริษัทโดยมีอำนาจดำเนินการแทนบริษัทตามที่ระบุไว้ในหนังสือรับรองกระทรวงพาณิชย์ ระบุชื่อและจำนวนกรรมการซึ่งมีอำนาจลงลายมือชื่อแทนบริษัท คือ นายสุธี ลิ้มอติบูลย์ ร.ต.อ.สุเมธ ลิ้มอติบูลย์ นายชวลิต ลิ้มอติบูลย์ นายบุญชู ลิ้มอติบูลย์ สองในสี่คนนี้ลงลายมือร่วมกันและประทับตราสำคัญของบริษัทเป็นผู้มีอำนาจกระทำการแทนบริษัทได้

ผังโครงสร้างองค์กร

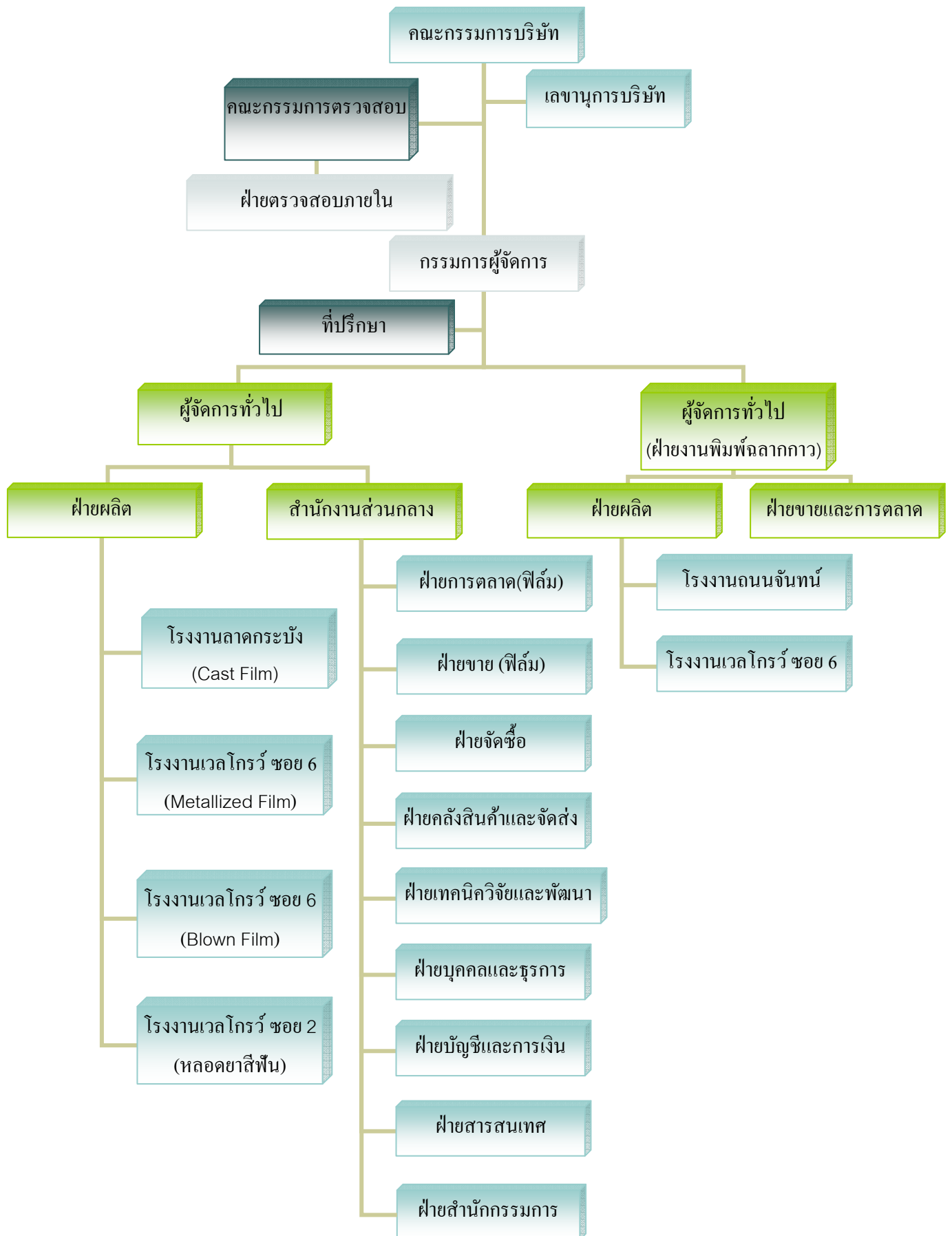

### 3. เลขานุการบริษัท

**เลขานุการบริษัท** : นางสาวแสงจันทร์ ศิริสวัสดิ์

คณะกรรมการได้มอบหมายหน้าที่ที่รับผิดชอบดำเนินการในเรื่องต่างๆ ดังต่อไปนี้

1. จัดทำและเก็บรักษาเอกสารดังต่อไปนี้
  - 1.1 ทะเบียนกรรมการ
  - 1.2 หนังสือนัดประชุมคณะกรรมการ รายงานการประชุมคณะกรรมการ
  - 1.3 รายงานการเปิดเผยข้อมูล และรายงานประจำปี
  - 1.4 หนังสือนัดประชุมผู้ถือหุ้นและรายงานการประชุมผู้ถือหุ้น
  - 1.5 จัดการประชุมผู้ถือหุ้นให้เป็นไปตามกฎหมาย ระเบียบข้อบังคับต่างๆ
  - 1.6 ดูแลให้มีการติดตามการปฏิบัติตามมติที่ประชุมผู้ถือหุ้น และที่ประชุมคณะกรรมการ
  - 1.7 ทำหน้าที่เป็นศูนย์กลางติดต่อสื่อสารกับผู้ลงทุนทั่วไป และการให้ข่าวสารของบริษัท
  - 1.8 ให้คำแนะนำเบื้องต้นแก่กรรมการเกี่ยวกับข้อมูลกฎหมาย ระเบียบ ข้อบังคับ และแจ้งข่าวการเปลี่ยนแปลงในเรื่องดังกล่าวข้างต้น เพื่อให้คณะกรรมการได้ปฏิบัติตามอย่างถูกต้องและสม่ำเสมอ
  - 1.9 ดูแลกิจกรรมของคณะกรรมการบริษัท
2. เก็บรักษารายงานการมีส่วนได้เสียที่รายงานโดยกรรมการหรือผู้บริหาร
3. เป็นผู้ประสานงาน ในการแจ้งข้อมูลผู้บริหารของบริษัท (แบบ 35-E1)
4. แจ้งรายงานการเปลี่ยนแปลงการถือครองหลักทรัพย์ต่อสำนักงานคณะกรรมการกำกับหลักทรัพย์และตลาดหลักทรัพย์ ตามมาตรา 59
5. ดำเนินการอื่นๆ ตามที่ได้รับมอบหมายจากคณะกรรมการบริษัท

### 4. ค่าตอบแทนกรรมการและผู้บริหาร

#### **หลักเกณฑ์การกำหนดค่าตอบแทนกรรมการ**

ในการกำหนดค่าตอบแทนกรรมการของบริษัท ให้คณะกรรมการสรรหาและพิจารณาค่าตอบแทน พิจารณากำหนดค่าตอบแทนของกรรมการตามแนวทาง ดังต่อไปนี้

#### **ค่าตอบแทนกรรมการ**

การกำหนดค่าตอบแทนของคณะกรรมการบริษัท ให้พิจารณาจากหน้าที่ความรับผิดชอบและการทำงานของกรรมการ โดยคำนึงถึงประเภทและขนาดของธุรกิจของบริษัทพร้อมกับการเทียบเคียงกับการจ่ายค่าตอบแทนของบริษัทที่อยู่ในอุตสาหกรรมเดียวกัน โดยให้คณะกรรมการบริษัทนำเสนอให้ที่ประชุมผู้ถือหุ้นอนุมัติ

#### **ประเภทค่าตอบแทน**

- ค่าเบี้ยประชุม ( Attendance Fee) โดยจะจ่ายให้กับกรรมการทุกท่าน
- ค่าตอบแทนประจำ (Retainer Fee) เช่น ค่าตอบแทนรายเดือน รายปี โดยกำหนดตามตำแหน่งและหน้าที่ความรับผิดชอบของกรรมการแต่ละท่าน ค่าตอบแทนตามผลการดำเนินงานของบริษัท (Incentive) โดยการนำผลการดำเนินงานของบริษัทมาพิจารณาร่วมด้วย

(1) ค่าตอบแทนที่เป็นตัวเงิน

สำหรับปี 2556 ค่าตอบแทนที่เป็นตัวเงินของคณะกรรมการ ประกอบด้วย ค่าเบี้ยประชุม เงินเดือน และโบนัส รวมทั้งค่าตอบแทนที่เป็นตัวเงินของผู้บริหาร ตลอดปี 2556 มีมูลค่า เป็นจำนวน 13.08 ล้านบาท ซึ่งมีรายละเอียด ดังนี้

คณะกรรมการบริษัท	1.68	ล้านบาท
คณะกรรมการอิสระและกรรมการตรวจสอบ	0.41	ล้านบาท
ผู้บริหาร 12 รายจ่ายเป็นเงินเดือนและโบนัสรวม	10.99	ล้านบาท

(2) ค่าตอบแทนอื่น - ไม่มี -

## 5. บุคลากร

จำนวนพนักงาน ณ วันที่ 31 ธันวาคม 2556 มีจำนวน 380 คน ดังนี้ :

ฝ่ายผลิต	- สาขาลาดกระบัง	39	คน
	- สาขาเวลโกรว์	132	คน
	- สาขาถนนจันทน์	106	คน
ฝ่ายขายและการตลาด		33	คน
ฝ่ายบุคคลและธุรการ		19	คน
ฝ่ายบัญชีและการเงิน		10	คน
อื่นๆ		41	คน

ค่าตอบแทนของพนักงาน

(หน่วย: ล้านบาท)	ปี 2556	ปี 2555	ปี 2554
เงินเดือนและค่าจ้าง	73.27	63.48	55.65
โบนัส	12.37	10.01	9.12
เงินค่าล่วงเวลา เบี้ยเลี้ยงและอื่นๆ	24.84	19.08	15.91
รวม	110.48	92.57	80.68



### นโยบายในการพัฒนาบุคลากรของบริษัท

บริษัทให้ความสำคัญต่อการพัฒนาบุคลากรเป็นอย่างยิ่ง โดยมุ่งเน้นพัฒนาศักยภาพของพนักงานให้มีความรู้ความสามารถ และทักษะที่จำเป็นต่อการปฏิบัติงานให้ประสบความสำเร็จ เริ่มตั้งแต่การปฐมนิเทศพนักงานใหม่ เพื่อให้พนักงานมีความเข้าใจถึงโครงสร้างองค์กร ลักษณะการประกอบธุรกิจของบริษัท กฎระเบียบ ศักดิ์สิทธิ์ สิทธิประโยชน์ต่างๆ ในภาพรวม และการแนะนำตัวให้ทุกหน่วยงานก่อนส่งตัวให้ต้นสังกัด เพื่อฝึกอบรมเฉพาะทาง ในขอบเขตตามหน้าที่ที่ได้รับมอบหมาย (On the job training) และจัดให้มีตารางการอบรมสัมมนาประจำปี ซึ่งบรรจุไว้ทั้งการเรียนรู้อาเซียนเฉพาะทางโดยมีผู้เชี่ยวชาญเฉพาะหน่วยงานนั้น และการเรียนรู้ร่วมกันทั้งองค์กร เพื่อพัฒนาให้บุคลากรมีทักษะความรู้ นอกเหนือจากงานที่ปฏิบัติ เช่น หลักสูตรเรื่องการวางแผนภาษี หลักสูตร Successful Presentation Techniques หลักสูตรความรู้เรื่องเม็ดพลาสติก หลักสูตรทักษะการจัดการข้อโต้แย้งและการเจรจาต่อรองปิดการขาย เป็นต้น โดยทั่วไปบริษัทมีนโยบายที่จะปรับเงินเดือนให้กับพนักงานในทุกปี ซึ่งจะจัดสรรให้พนักงานตามผลประกอบการของบริษัทและผลการประเมินการทำงานของแต่ละบุคคล รวมทั้งสวัสดิการด้านต่างๆ เช่น การตรวจสุขภาพประจำปี โดยจัดให้มีแพทย์ให้คำปรึกษา แนะนำปัญหาทางด้านสุขภาพ ให้กับพนักงานภายหลังการตรวจสุขภาพเป็นรายบุคคล การจัดงานสังสรรค์ประจำปี วิทยุ-ส่งและเครื่องแบบพนักงาน ทั้งนี้ขึ้นอยู่กับสาขาและสายงานที่ปฏิบัติ

นอกจากนี้ บริษัทเล็งเห็นถึงความสำคัญในการพัฒนาบุคลากรด้านความรับผิดชอบต่อสังคม โดยจัดให้มีการรณรงค์ลดการใช้ทรัพยากรเพื่อลดภาวะโลกร้อน เปิดรับอาสาสมัครในการเข้าร่วมกิจกรรมที่เป็นกิจกรรมการกุศล กิจกรรมเพื่อสาธารณประโยชน์ เพื่อการพัฒนาตน พัฒนางาน และพัฒนาสังคม

# รายละเอียดโดยย่อของกรรมการและผู้บริหาร

\* จำนวนหุ้นตามที่แสดง รวมจำนวนหุ้นของผู้ถือหุ้นที่เกี่ยวข้องกันตาม มาตรา 258

ชื่อ-สกุล ตำแหน่ง	อายุ (ปี)	คุณวุฒิ	ประวัติการทำงาน	*จำนวนหุ้นที่ถืออยู่ ณ 31 ธ.ค. 2556		ความสัมพันธ์ กับผู้บริหาร อื่น							
				หุ้น	ร้อยละ								
1. นายพิพัฒ พะเนียงเวทย์ ประธานกรรมการ	74	- ปริญญาโท สาขาบริหารธุรกิจ มหาวิทยาลัยธรรมศาสตร์ - ปริญญาตรี สาขา Education Science Quanzhou Physical Culture Institute สาธารณรัฐประชาชนจีน - STANFORD EXECUTIVE PROGRAM, STANFORD UNIVERSITY, CALIFORNIA ,USA. - จบการศึกษาหลักสูตรป้องกันราชอาณาจักรรุ่นที่ 2 สถาบันวิทยาลัยป้องกันราชอาณาจักร - สัมมนาหลักสูตร Top Management Seminar on japanese Business (TOPS-V) of The Association for Overseas Technical, Japan - อบรมใน Harvard University USA. - อบรมหลักสูตร Directors Certification Program สมาคมส่งเสริมสถาบันกรรมการบริษัทไทย	2548-ปัจจุบัน	กรรมการ บริษัทสหพัฒนาอินเตอร์โฮลดิ้ง จำกัด (มหาชน)	110,868	1.85	ไม่มี						
			2531-ปัจจุบัน	รองประธานกรรมการ บริษัทเพรซิเดนท้อ อินเตอร์พุด จำกัด									
			2531-ปัจจุบัน	ประธานกรรมการ บริษัทซัน โก้ เมชชีนเนอร์รี่ (ประเทศไทย) จำกัด									
			2531-ปัจจุบัน	ประธานกรรมการ บริษัทไดอิชิ แพคเกจจิ้ง จำกัด									
			ปัจจุบัน	ที่ปรึกษากรรมการ บริษัทเพรซิเดนท้อ โรส โปรคักส์ จำกัด (มหาชน)									
			2524-ปัจจุบัน	กรรมการ บริษัทเพรซิเดนท้อ โฮลดิ้ง จำกัด									
			2523-ปัจจุบัน	ประธานกรรมการ บริษัทเพรซิเดนท้อเบอรรรี่ จำกัด (มหาชน)									
			2519-ปัจจุบัน	รองประธานกรรมการและประธานเจ้าหน้าที่บริหาร บริษัทไทยเพรซิเดนท้อฟู้ดส์ จำกัด (มหาชน)									
			2. นายสุธี ลิ่มอดิบุลย์ กรรมการผู้จัดการ (มีอำนาจลงนามผูกพัน)	62				- ปริญญาโท วิศวกรรม แขนงอุตสาหกรรมโรงงาน มหาวิทยาลัย TEXAS A&M สหรัฐอเมริกา - ปริญญาตรี คณะวิศวกรรมศาสตร์ จุฬาลงกรณ์มหาวิทยาลัย - อบรมหลักสูตร Directors Accreditation Program สมาคมส่งเสริมสถาบันกรรมการบริษัทไทย	ปัจจุบัน	กรรมการ บริษัทกิมไป๋ จำกัด	720,235	12.00	ไม่มี
									ปัจจุบัน	หุ้นส่วน ห้างหุ้นส่วนจำกัดเหรียญทองการพิมพ์			
2551-ปัจจุบัน	กรรมการ บริษัทเหรียญทองการพิมพ์ (กิมไป๋) จำกัด												
2549-ปัจจุบัน	กรรมการผู้จัดการ บริษัทกิมไป๋ โศดคัง จำกัด												
2548-ปัจจุบัน	กรรมการ บริษัทกิมไป๋ พร็อพเพอร์ตี้ จำกัด												
2544-ปัจจุบัน	กรรมการ บริษัทแอล.เอ. พลาสแพค จำกัด												
2535-ปัจจุบัน	กรรมการ บริษัทไดอิชิ แพคเกจจิ้ง จำกัด												
2520-ปัจจุบัน	กรรมการ บริษัทไทยอ็อฟเซา จำกัด												
2528-ปัจจุบัน	กรรมการ บริษัทเหรียญทอง ลามิทิวิบ จำกัด												
2520-ปัจจุบัน	กรรมการผู้จัดการ บริษัท เหรียญทอง โรครี่ จำกัด												

\* จำนวนหุ้นตามที่แสดง รวมจำนวนหุ้นของผู้ถือหุ้นที่เกี่ยวข้องกันตาม มาตรา 258

ชื่อ-สกุล ตำแหน่ง	อายุ (ปี)	คุณวุฒิ	ประวัติการทำงาน	*จำนวนหุ้นที่ถืออยู่ ณ 31 ธ.ค. 2556		ความสัมพันธ์ กับผู้บริหาร อื่น	
				หุ้น	ร้อยละ		
3. นายชวลิต ล้อมดิบุญย์ กรรมการ (มีอำนาจลงนามผูกพัน)	72	- Bathurst High School ประเทศออสเตรเลีย - ประกาศนียบัตรทางการบัญชี ประเทศสหรัฐอเมริกา - การอบรมทางการพิมพ์ ประเทศเยอรมันนี - อบรมหลักสูตร Directors Accreditation Program สมาคมส่งเสริมสถาบันกรรมการบริษัทไทย	2549 - ปัจจุบัน	กรรมการ บริษัทกิมไป๊ ไล้ดดิ้ง จำกัด	830,183	13.84	พี่ชายนายสุธี ล้อมดิบุญย์
			2548 - ปัจจุบัน	กรรมการผู้จัดการ บริษัทกิมไป๊ พร็อพเพอร์ตี้ จำกัด			
			2544-ปัจจุบัน	กรรมการ บริษัทแอล.เอ. พลาสแพค จำกัด			
			2535-ปัจจุบัน	กรรมการ บริษัทไคอิชิ แพคเกจจิ้ง จำกัด			
			2528- ปัจจุบัน	กรรมการ บริษัทเหรียญทองลามีทิวน์ จำกัด			
			2521- ปัจจุบัน	กรรมการ บริษัทสยามหมึกพิมพ์และเคมีภัณฑ์ จำกัด			
			2515- ปัจจุบัน	กรรมการผู้จัดการ บริษัทไทยอ็อฟเซท จำกัด			
			2515-ปัจจุบัน	กรรมการ บริษัทกิมไป๊ จำกัด			
			2515-ปัจจุบัน	กรรมการ บริษัทเหรียญทอง โรดารี จำกัด			
			2515- ปัจจุบัน	หุ้นส่วนผู้จัดการ ห้างหุ้นส่วนจำกัด เหรียญทองการพิมพ์			
4. ร.ต.อ. สุเมธ ล้อมดิบุญย์ กรรมการ (มีอำนาจลงนามผูกพัน)	69	- ปริญญาเอก ทางเคมี UNIVERSITY OF CALIFORNIA (SAN DIEGO) - ปริญญาตรี คณะวิทยาศาสตร์ จุฬาลงกรณ์มหาวิทยาลัย - อบรมหลักสูตร Directors Accreditation Program สมาคมส่งเสริมสถาบันกรรมการบริษัทไทย	ปัจจุบัน	กรรมการ บริษัทเหรียญทองโรดารี จำกัด	875,263	14.59	พี่ชายนายสุธี ล้อมดิบุญย์
			ปัจจุบัน	กรรมการ บริษัทกิมไป๊ จำกัด			
			2549 - ปัจจุบัน	กรรมการ บริษัทกิมไป๊ ไล้ดดิ้ง จำกัด			
			2548 - ปัจจุบัน	กรรมการ บริษัทกิมไป๊ พร็อพเพอร์ตี้ จำกัด			
			2544-ปัจจุบัน	กรรมการ บริษัทแอล.เอ. พลาสแพค จำกัด			
			2535-ปัจจุบัน	กรรมการ บริษัทไคอิชิ แพคเกจจิ้ง จำกัด			
			2532-ปัจจุบัน	กรรมการ บริษัทลิคิโทมิ จำกัด			
			2532-ปัจจุบัน	กรรมการผู้จัดการ บริษัทสุภาพุภย์ จำกัด			
			2528-ปัจจุบัน	กรรมการผู้จัดการ บริษัทเหรียญทองลามีทิวน์ จำกัด			
			2521-ปัจจุบัน	กรรมการผู้จัดการ บริษัทสยามหมึกพิมพ์และเคมีภัณฑ์ จำกัด			
			2515-ปัจจุบัน	กรรมการ บริษัทไทยอ็อฟเซท จำกัด			
			2515-ปัจจุบัน	หุ้นส่วน ห้างหุ้นส่วนจำกัดเหรียญทองการพิมพ์			

\* จำนวนหุ้นตามที่แสดง รวมจำนวนหุ้นของผู้ถือหุ้นที่เกี่ยวข้องกันตาม มาตรา 258

ชื่อ-สกุล ตำแหน่ง	อายุ (ปี)	คุณวุฒิ	ประวัติการทำงาน	*จำนวนหุ้นที่ถืออยู่ ณ 31 ธ.ค. 2556		ความสัมพันธ์ กับผู้บริหาร อื่น
				หุ้น	ร้อยละ	
5. นายบุญชู ลิ่มอดิบุลย์ กรรมการ (มีอำนาจลงนามผูกพัน)	44	- ปริญญาโททางด้านบริหารธุรกิจ สาขาการตลาด สถาบันบัณฑิตบริหารธุรกิจ ศศินทร์ แห่งจุฬาลงกรณ์ มหาวิทยาลัย - ปริญญาตรี วิศวกรรมศาสตร์ จุฬาลงกรณ์มหาวิทยาลัย - อบรมหลักสูตร Directors Accreditation Program สมาคมส่งเสริมสถาบันกรรมการบริษัทไทย	ปัจจุบัน กรรมการ บริษัทกิมไป จำกัด ปัจจุบัน กรรมการ บริษัท เทรียทองโรครี จำกัด ปัจจุบัน กรรมการ บริษัท เทรียทอง ลามิทิวิ จำกัด 2549 - ปัจจุบัน กรรมการ บริษัทกิมไป ไลด์ติ้ง จำกัด 2548 - ปัจจุบัน กรรมการ บริษัทกิมไป พร็อพเพอร์ตี้ จำกัด 2544 - ปัจจุบัน กรรมการผู้จัดการ บริษัท แอล.เอ. พลาสแพค จำกัด 2536-ปัจจุบัน หุ้นส่วนผู้จัดการ ห้างหุ้นส่วนจำกัด เทรียทองการพิมพ์	177,711	2.96	หลานชาย นายสุธี ลิ่มอดิบุลย์
6. น.พ.สวัสดิ์ โพธิ์กำจร กรรมการ	69	- DIPLOMATE, AMERICAN BOARD OF OPHTHALMOLOGY,MD., F.A.C.S., F.A.A.O., F.I.C.S. - แพทย์ศาสตร์ศิริราช มหาวิทยาลัยมหิดล - อบรมหลักสูตร Directors Accreditation Program สมาคมส่งเสริมสถาบันกรรมการบริษัทไทย	2528-ปัจจุบัน ประธานกรรมการ บริษัท ไทยจักษุคลินิก จำกัด ปัจจุบัน กรรมการ บริษัท สุภาพฤกษ์ จำกัด	33,000	0.55	พี่เขยนายสุธี ลิ่มอดิบุลย์
7. ดร.อดุล อมศรีวัฒน์ กรรมการอิสระและ ประธานกรรมการ ตรวจสอบ	75	- ปริญญาเอกทางวิศวกรรมเคมี University of London, UK. - อบรมหลักสูตร Directors Accreditation Program สมาคมส่งเสริมสถาบันกรรมการบริษัทไทย	ปัจจุบัน ประธานคณะกรรมการตรวจสอบ บริษัทตราไก่ ฟิชชี จำกัด (มหาชน) ปัจจุบัน กรรมการ บริษัท สรพลฟู้ด จำกัด (มหาชน)	-	-	ไม่มี
8. นายชัยสิทธิ์ เจริญศักดิ์ กรรมการอิสระและ กรรมการตรวจสอบ	52	- ปริญญาโท MBA วิทยาลัยการจัดการ มหาวิทยาลัยขอนแก่น ณ กรุงเทพ - ปริญญาตรี สาขาบัญชี คณะบริหารธุรกิจ มหาวิทยาลัยรามคำแหง - MINI MASTER OF INFORMATION TECHNOLOGY, สถาบันเทคโนโลยีพระจอมเกล้าฯลาดกระบัง - MINI-CERTIFIED INVESTMENT & SECURITIES ANALYST PROGRAM, สมาคมนักวิเคราะห์หลักทรัพย์ - อบรมหลักสูตร Directors Accreditation Program สมาคมส่งเสริมสถาบันกรรมการบริษัทไทย	2553 - ปัจจุบัน ที่ปรึกษา บริษัท อัมพวา อพาร์ทเมนต์ จำกัด 2552 - ปัจจุบัน ที่ปรึกษา บริษัท อะกรี ดีเวลลอปเม้นท์ จำกัด 2546 - 2551 ทีมที่ปรึกษานักไอชนี่ NPLs ธนาคารอาคารสงเคราะห์	-	-	ไม่มี
9. นายปณช ศรีอังกฤษ กรรมการอิสระและ กรรมการตรวจสอบ	43	- นิติศาสตรบัณฑิต มหาวิทยาลัยรามคำแหง - ประกาศนียบัตรหลักสูตร กฎหมายทรัพย์สินทาง ปัญญาแห่งเนติบัณฑิตสภา	2552 - ปัจจุบัน ที่ปรึกษากฎหมาย บริษัท ออสสิริส จำกัด บริษัท ออสสิริส ฟิวเจอร์ส จำกัด 2551 - ปัจจุบัน กรรมการผู้จัดการ บริษัท ปณช ที่ปรึกษากฎหมาย จำกัด 2543 - ปัจจุบัน กรรมการผู้จัดการ บริษัท ปณช กฎหมาย จำกัด 2539 - 2543 ทนายความ บริษัท สำนักกฎหมาย ศักยภาพ จำกัด 2538 ทนายความ บริษัท อาณาจักร กฎหมาย จำกัด	-	-	ไม่มี

\* จำนวนหุ้นตามที่แสดง รวมจำนวนหุ้นของผู้ถือหุ้นที่เกี่ยวข้องกันตาม มาตรา 258

ชื่อ-สกุล ตำแหน่ง	อายุ (ปี)	คุณวุฒิ	ประวัติการทำงาน	*จำนวนหุ้นที่ถืออยู่ ณ 31 ธ.ค. 2556		ความสัมพันธ์ กับผู้บริหาร อื่น	
				หุ้น	ร้อยละ		
10. นางสาวจันทนา ล้อมติบูลย์ ผู้จัดการทั่วไป	42	-ปริญญาโททางด้านบริหารธุรกิจสาขาการตลาด สถาบันบัณฑิตบริหารธุรกิจ ศศินทร์ แห่งจุฬาลงกรณ์มหาวิทยาลัย -ปริญญาตรีทางด้านบริหารธุรกิจ สาขา BUSINESS ENTREPRENEURSHIP, UNIVERSITY OF SOUTHERN CALIFORNIA, LOS ANGELES, U.S.A	2539-ปัจจุบัน 2537 - 2538	ผู้จัดการทั่วไป บริษัท ไทย โอ.พี.พี. จำกัด (มหาชน) EXECUTIVE ASSISTANT, OFFICE OF THE PRESIDENT ธนาคารแหลมทอง จำกัด (มหาชน)	253,710	4.23	หลานสาว นายสุธี ล้อมติบูลย์
11. นางสาวธีรารัตน์ ล้อมติบูลย์ ผู้จัดการทั่วไปฝ่ายงานพิมพ์ฉลากขาว	38	-ปริญญาตรี สาขาการเงินและการธนาคาร คณะพาณิชยศาสตร์และการบัญชี จุฬาลงกรณ์มหาวิทยาลัย	2542 - ปัจจุบัน 2540 - 2542	ผู้จัดการทั่วไป ฝ่ายงานพิมพ์ฉลากขาว บริษัท ไทย โอ.พี.พี. จำกัด (มหาชน) เจ้าหน้าที่ฝ่ายปรับปรุงโครงสร้างหนี้ SGV - Arthur Anderson (KPMG ปัจจุบัน)	207,710	3.46	หลานสาว นายสุธี ล้อมติบูลย์
12. นายมรรฐ ล้อมติบูลย์ ผู้จัดการโครงการ สาขาเวลโกรว์	30	-ปริญญาโท สาขาวิศวกรรมศาสตร์การบริหาร Case Western Reserve University - ปริญญาตรี สาขาวิศวกรรมศาสตร์ System & Control Engineering Case Western Reserve University	2553 - ปัจจุบัน	ผู้จัดการโครงการ สาขาเวลโกรว์ บริษัท ไทย โอ.พี.พี. จำกัด (มหาชน)	30,000	0.50	หลานชาย นายสุธี ล้อมติบูลย์
13. นายสมชาย บวรผลุงกิติ ผู้จัดการฝ่ายวิศวกรรม	57	-ปริญญาตรี สาขาวิศวกรรมศาสตร์ สถาบันเทคโนโลยีพระจอมเกล้าธนบุรี	2542-ปัจจุบัน 2537-2542 2532-2537 2530-2532 2528-2530 2525-2528 2525-2525	ผู้จัดการ ฝ่ายวิศวกรรม บริษัท ไทย โอ.พี.พี. จำกัด (มหาชน) ผู้จัดการ โรงงาน บริษัท ไทย โอ.พี.พี. จำกัด (มหาชน) ที่ปรึกษาด้านวิศวกรรมไฟฟ้า บริษัท ไทย โอ.พี.พี. จำกัด (มหาชน) ผู้ช่วยผู้จัดการ โรงงาน บริษัท ไทย โอ.พี.พี. จำกัด (มหาชน) หัวหน้าฝ่ายซ่อมบำรุง บริษัท ไทย โอ.พี.พี. จำกัด (มหาชน) วิศวกรไฟฟ้า บริษัท ไทยอ็อล์ฟเซท จำกัด วิศวกรฝ่ายซ่อมบำรุง บริษัท DTCI จำกัด	-	-	ไม่มี

\* จำนวนหุ้นตามที่แสดง รวมจำนวนหุ้นของผู้ถือหุ้นที่เกี่ยวข้องกันตาม  
มาตรา 258

ชื่อ-สกุล ตำแหน่ง	อายุ (ปี)	คุณวุฒิ	ประวัติการทำงาน	*จำนวนหุ้นที่ถืออยู่ ณ 31 ธ.ค. 2556		ความสัมพันธ์ กับผู้บริหาร อื่น
				หุ้น	ร้อยละ	
14.นางสาวพัชรินทร์ ตรีอเนกชัย ผู้จัดการฝ่ายจัดซื้อ	29	- ปริญญาโท คณะการตลาด สาขาการตลาดค้าปลีก จุฬาลงกรณ์มหาวิทยาลัย - ปริญญาตรี คณะบริหารธุรกิจ สาขาบริหารธุรกิจ ระหว่างประเทศ มหาวิทยาลัยอีสต์แฮมป์ไชร์	2556-ปัจจุบัน ผู้จัดการฝ่ายจัดซื้อ บริษัทไทย โอ.พี.พี. จำกัด (มหาชน) 2553 - 2556 เจ้าหน้าที่ฝ่ายจัดซื้อต่างประเทศ บริษัทไทย โอ.พี.พี. จำกัด (มหาชน)	-	-	ไม่มี
15.นางสาวสิริวรรณ จันทร์กระจ่างแจ้ง ผู้จัดการฝ่ายเทคนิควิจัยและพัฒนา	41	- ปริญญาตรี สาขาเคมีอุตสาหกรรม มหาวิทยาลัยศรีนครินทรวิโรฒ ประสานมิตร - CONCISE M.B.A คณะเศรษฐศาสตร์ จุฬาลงกรณ์ มหาวิทยาลัย	2547 - ปัจจุบัน ผู้จัดการฝ่ายเทคนิควิจัยและพัฒนา บริษัทไทย โอ.พี.พี. จำกัด (มหาชน) 2540 - 2547 หัวหน้าฝ่ายควบคุมคุณภาพและฝ่าย เทคนิควิจัย-พัฒนา บริษัทไทย โอ.พี.พี. จำกัด (มหาชน) 2537 - 2540 หัวหน้าฝ่ายควบคุมคุณภาพ บริษัทไทย โอ.พี.พี. จำกัด (มหาชน)	-	-	ไม่มี
16. นายเกรียงไกร มิตติดา ผู้จัดการฝ่ายคลังสินค้าและจัดส่ง	43	- ปริญญาตรี คณะ บริหารธุรกิจ ทางด้านคอมพิวเตอร์ ธุรกิจ มหาวิทยาลัยราชภัฏพระนคร - อบรมหลักสูตร จป.ผู้บริหาร	2556 - ปัจจุบัน ผู้จัดการฝ่ายคลังสินค้าและจัดส่ง บริษัทไทย โอ.พี.พี. จำกัด (มหาชน) 2555 - 2556 ผู้จัดการฝ่ายคลังสินค้าและจัดส่ง บริษัท เคแอลเค อินดัสตรี จำกัด & บริษัท เจบีที เอ็นจิเนียริง จำกัด 2552 - 2555 Warehouse Supervisor บริษัท IDS Logistics (Thailand) Limited.	-	-	ไม่มี
17. นายประเสริฐ สัตยอกิจธาน ผู้จัดการฝ่ายขาย	46	- ปริญญาโท บริหารธุรกิจมหาบัณฑิต มหาวิทยาลัยพายัพ - ปริญญาโท เศรษฐศาสตร์มหาบัณฑิต มหาวิทยาลัยเชียงใหม่ - ปริญญาตรี คณะวิศวกรรมศาสตร์ สาขาไฟฟ้า มหาวิทยาลัยเชียงใหม่	2555 - ปัจจุบัน ผู้จัดการฝ่ายขาย บริษัทไทย โอ.พี.พี. จำกัด (มหาชน) 2532 - 2555 ผู้จัดการฝ่ายขายและการตลาด บริษัทฟูจิฟิล์ม (ประเทศไทย) จำกัด	-	-	ไม่มี
18.นายอักรพร บรรจงศิลป์ ผู้จัดการฝ่ายบุคคลและธุรการ	38	- ปริญญาโท สาขาวิชาพัฒนสังคม (วิเคราะห์และ วางแผนนโยบาย) สถาบันบัณฑิตพัฒนบริหารศาสตร์ - ปริญญาตรี สาขาวิชาปรัชญาและศาสนา วิทยาลัยแสงธรรม	2554 - ปัจจุบัน ผู้จัดการฝ่ายบุคคลและธุรการ บริษัทไทย โอ.พี.พี. จำกัด (มหาชน) 2550 - 2553 ผู้จัดการฝ่ายบุคคล บริษัทไอ โลบน์ (ประเทศไทย) จำกัด 2547 - 2550 เจ้าหน้าที่ประสานงาน ศูนย์ช่วยเหลือแรงงานไทยได้ทุกวัน	-	-	ไม่มี
19.นางสาวศิริณี นามณี สมุหบัญชี	32	- ปริญญาโท คณะพาณิชยศาสตร์และการบัญชี สาขาการกำกับดูแลกิจการ จุฬาลงกรณ์มหาวิทยาลัย - ปริญญาตรี คณะบริหารธุรกิจ สาขาการบัญชี มหาวิทยาลัยเทคโนโลยีราชมงคลธัญบุรี	2555 - ปัจจุบัน สมุหบัญชี บริษัทไทย โอ.พี.พี. จำกัด (มหาชน) 2546 - 2554 ผู้จัดการแผนกบัญชี บริษัทซีพีพีซี จำกัด (มหาชน)	-	-	ไม่มี
20.นางสาวแสงจันทร์ ศิริสวัสดิ์ เลขานุการบริษัท	33	- ปริญญาตรี คณะมนุษยศาสตร์ มหาวิทยาลัยศรีนครินทรวิโรฒ ประสานมิตร - อบรมหลักสูตรผู้ปฏิบัติงานเลขานุการบริษัท - อบรมหลักสูตรพื้นฐานกฎหมายและกฎเกณฑ์ที่ เกี่ยวข้องกับบริษัทจดทะเบียน	2554 - ปัจจุบัน เลขานุการบริษัท บริษัทไทย โอ.พี.พี. จำกัด (มหาชน) 2547 - 2553 เลขานุการกรรมการผู้จัดการ บริษัทไทย โอ.พี.พี. จำกัด (มหาชน)	-	-	ไม่มี

## ข้อมูลหลักทรัพย์และผู้ถือหุ้น

### 1. หลักทรัพย์ของบริษัท

- บริษัทไทย โอ.พี.พี. จำกัด (มหาชน) ชื่อย่อหลักทรัพย์ : TOPP
- บริษัทมีทุนจดทะเบียน 60 ล้านบาท แบ่งเป็นหุ้นสามัญ 6,000,000 หุ้น มูลค่าที่ตราไว้หุ้นละ 10 บาท เรียกชำระครบเต็มมูลค่าแล้ว
- บริษัทไม่มีหุ้นบริวารสิทธิ์ หรือหุ้นประเภทอื่นที่มีเงื่อนไข
- ในช่วง 10 ปีที่ผ่านมา บริษัทไม่มีการเพิ่มทุน
- บริษัทไม่มีการออกตราสารหนี้หรือแปลงสภาพหลักทรัพย์

หน่วย : ล้านบาท

ปี พ.ศ.	ทุนที่เพิ่ม	ทุนจดทะเบียน
2526	25	25
2529	5	30
2533	20	50
2537	10	60
2537-2556	-	60

(บริษัทก่อตั้งในปี พ.ศ. 2526)

- ข้อตกลงระหว่างกันในกลุ่มผู้ถือหุ้นรายใหญ่ (Shareholding Agreement)  
- ไม่มี -

### 2. รายชื่อผู้ถือหุ้นสูงสุด 10 รายแรก ณ วันที่ 27 ธันวาคม 2556

ทั้งนี้รวมจำนวนหุ้นของผู้ถือหุ้นที่เกี่ยวข้องกันตามมาตรา 258 แห่ง พ.ร.บ.หลักทรัพย์และตลาดหลักทรัพย์ พ.ศ. 2535

รายชื่อผู้ถือหุ้น		จำนวนหุ้น ณ 27 ธ.ค. 56	ร้อยละ
1. ร.ต.อ.สุเมธ	ลิมอติบูลย์	875,263	14.59
2. นายชวลิต	ลิมอติบูลย์	830,183	13.84
3. นางสุวิมล	มหากิจศิริ	723,900	12.07
4. นายสุธี	ลิมอติบูลย์	720,235	12.00
5. บริษัทฯ ศูนย์รับฝากหลักทรัพย์(ประเทศไทย) จำกัด เพื่อผู้ฝาก		659,199	10.99
6. นางสาวจันทนา	ลิมอติบูลย์	223,710	3.73
7. นายบุญชู	ลิมอติบูลย์	177,711	2.96
8. นางจริยา	ลิมอติบูลย์	177,710	2.96
9. นายวิโรจน์	บุญกิตติเจริญ	152,800	2.55
10. นายบุญชัย	ลิมอติบูลย์	147,710	2.46

\*\*ผู้ลงทุนสามารถดูข้อมูลผู้ถือหุ้น ณ วันปิดสมุดทะเบียน ได้จาก Website ของบริษัท ตั้งแต่วันที่ 25 มีนาคม 2557\*\*

## นโยบายการจ่ายเงินปันผล

ในการพิจารณาจ่ายเงินปันผล บริษัทจะคำนึงถึงผลประกอบการ และสภาพคล่องที่ไม่ทำให้มีผลกระทบต่อกิจการ ทั้งนี้ เป็นไปตามพระราชบัญญัติบริษัทมหาชนและข้อบังคับของบริษัท ข้อ 43 ซึ่งสรุปสาระสำคัญคือ ห้ามมิให้แบ่งเงินปันผลจากเงินประเภทอื่นนอกจากเงินกำไร ในกรณีที่บริษัท ยังมียอดขาดทุนสะสมอยู่ ห้ามมิให้แบ่งเงินปันผล เงินปันผลให้แบ่งตามจำนวนหุ้น หุ้นละเท่าๆกัน คณะกรรมการอาจจ่ายเงินปันผลระหว่างกาลให้แก่ผู้ถือหุ้นได้เป็นครั้งคราว ในเมื่อเห็นว่าบริษัท มีผลกำไรสมควรพอที่จะทำเช่นนั้น และเมื่อจ่ายเงินปันผลแล้ว ให้รายงานให้ที่ประชุมผู้ถือหุ้นทราบในการประชุมผู้ถือหุ้นคราวต่อไป

### ปัจจุบันบริษัท ไม่มียอดขาดทุนสะสม โดยมีรายละเอียดข้อมูลการจ่ายเงินปันผลเปรียบเทียบกันดังนี้

	2556	2555	2554
กำไรสุทธิต่อหุ้น	15.27	13.68	12.01
เงินปันผลต่อหุ้น	4.60*	4.20	3.80
คิดเป็นอัตราร้อยละ	30.13	30.70	31.63

\* ยังไม่ได้รับการอนุมัติจากที่ประชุมผู้ถือหุ้น

จากการที่สภาวิชาชีพบัญชีได้ออกประกาศสภาวิชาชีพฉบับที่ 26/2549 เรื่อง การปฏิบัติวิธีการบัญชีตามมาตรฐานการบัญชี ฉบับที่ 44 และฉบับที่ 45 (ปรับปรุงปี 2550) เรื่อง งบการเงินรวมและการบัญชีสำหรับเงินลงทุนในบริษัทย่อย กำหนดให้บริษัท เปลี่ยนแปลงวิธีการบันทึกบัญชีเงินลงทุนในบริษัทร่วมในงบการเงินเฉพาะของบริษัทจากวิธีส่วนได้เสียเป็นวิธีราคาทุน ซึ่งมีผลทำให้กำไรและกำไรสะสมในงบการเงินเฉพาะและงบการเงินรวมแตกต่างกัน ทั้งนี้ การเปลี่ยนแปลงดังกล่าวเป็นเพียงการเปลี่ยนแปลงนโยบายการบัญชีเท่านั้น มิได้ทำให้ปัจจัยพื้นฐานในการดำเนินธุรกิจของบริษัทเปลี่ยนแปลงไป และเพื่อให้การจ่ายเงินปันผลสอดคล้องกับเงินที่บริษัทมีในการจ่ายเงินปันผลจริง บริษัทได้พิจารณาเห็นควรให้มีการจ่ายเงินปันผลโดยอ้างอิงกับกำไรสุทธิตามงบการเงินเฉพาะบริษัท ดังนั้น กำไรสุทธิต่อหุ้นสำหรับปี 2556 ที่แสดงข้างต้น ได้แสดงกำไรสุทธิจากงบการเงินเฉพาะบริษัท



## นโยบายและภาพรวมการประกอบธุรกิจ

### (1) ประวัติความเป็นมา การเปลี่ยนแปลง และพัฒนาการที่สำคัญ

บริษัทไทย โอ.พี.พี.จำกัด (มหาชน) เป็นบริษัทแรกที่ได้รับการส่งเสริมการลงทุนในการผลิตแผ่นฟิล์ม โอ.พี.พี. (Oriented Polypropylene Film) จดทะเบียนจัดตั้งบริษัทเมื่อปี พ.ศ.2526 ด้วยทุนจดทะเบียนเริ่มแรก 25 ล้านบาท โดยเป็นการร่วมทุนของกลุ่มผู้ถือหุ้นของบริษัท เจริญทองการพิมพ์ จำกัด ซึ่งเป็นบริษัทที่มีชื่อเสียงในวงการการพิมพ์และบรรจุภัณฑ์ มาเป็นเวลานาน และกลุ่มบริษัท พี ประทุม จำกัด ที่มีความสัมพันธ์ที่ดีกับโรงงานยาสูบได้เล็งเห็นความต้องการของตลาดในการใช้ฟิล์มชนิดนี้

- ปี 2537 บริษัทได้จดทะเบียนแปรสภาพเป็นบริษัทมหาชนจำกัด เมื่อวันที่ 3 มิถุนายน 2537 และได้เพิ่มทุนจดทะเบียนเป็น 60 ล้านบาท
- ปี 2542 จัดตั้งคณะกรรมการตรวจสอบ โดยมี ดร. อุดล อมตวิวัฒน์ กรรมการอิสระ เป็นประธานกรรมการตรวจสอบ และ นพ.สวัสดิ์ โพธิ์กำจร กรรมการอิสระ เป็นสมาชิก และแต่งตั้ง นายชัยสิทธิ์ เจริญสัจด์ เป็นกรรมการอิสระเป็นสมาชิก คณะกรรมการตรวจสอบเพิ่ม รวมเป็น 3 ท่าน
- ปี 2543 บริษัทได้ร่วมทุนกับบริษัทต่างชาติ โดยจัดตั้งบริษัทและจดทะเบียนในประเทศเวียดนาม ตั้งโรงงานผลิตหลอดลามิเนต เพื่อใช้บรรจุยาสี่พันตามนโยบายของลูกค้ารายสำคัญของบริษัทซึ่งเป็นบริษัทข้ามชาติที่ได้ย้ายฐานการผลิตไปที่ประเทศเวียดนาม เพื่อผลิตและจำหน่ายทั่วทั้งภูมิภาคเอเชีย โดยบริษัทได้รับการคัดเลือกจากลูกค้ารายดังกล่าวให้เป็นผู้ผลิตแต่ผู้เดียวสำหรับภูมิภาคนี้
- ปี 2544 บริษัทได้รับการรับรองระบบคุณภาพมาตรฐาน ISO 9001:2000 ด้านผลิตและจำหน่ายทั้งผลิตภัณฑ์พลาสติกฟิล์มและการผลิตงานพิมพ์ จากสถาบัน United Registrar of Systems Ltd. (URS)
- ปี 2548 บริษัทได้ลงทุนในเครื่องจักรใหม่ สำหรับผลิตฟิล์มแมททัลไลซ์ (Metallized Film) ด้วยงบประมาณการลงทุนประมาณ 53 ล้านบาท เพื่อช่วยยกระดับคุณภาพสินค้า และเพิ่มกำลังการผลิต
- ปี 2549 บริษัทได้ลงทุนในเครื่องจักรใหม่ สำหรับงานพิมพ์ฉลากกา (Sticker Label Printing) ด้วยงบประมาณการลงทุนประมาณ 63 ล้านบาท ซึ่งเป็นเครื่องพิมพ์ที่มีความละเอียดและความเร็วสูง เพื่อช่วยยกระดับคุณภาพสินค้า และเพิ่มกำลังการผลิต เพื่อตอบสนองความต้องการของลูกค้าให้เกิดความพึงพอใจสูงสุด
- ปี 2551 บริษัทมีการลงทุนในเครื่องจักรใหม่ สำหรับงานพิมพ์ฉลากกา (Sticker Label Printing) ซึ่งติดตั้งที่โรงงานในนิคมอุตสาหกรรมเวลโกรว์ โดยได้รับการส่งเสริมจากสำนักงานคณะกรรมการส่งเสริมการลงทุน
- ปี 2552 บริษัทมีการลงทุนในเครื่องจักรใหม่ สำหรับงานพิมพ์ฉลากกา (Sticker Label Printing) ซึ่งติดตั้งที่โรงงานในนิคมอุตสาหกรรมเวลโกรว์ โดยได้รับการส่งเสริมจากสำนักงานคณะกรรมการส่งเสริมการลงทุน
- ปี 2553

#### ด้านการจัดการ

บริษัทได้แต่งตั้ง นายปมุข ศิริอังกุล เข้าดำรงตำแหน่งกรรมการตรวจสอบอิสระแทน นพ.สวัสดิ์ โพธิ์กำจร โดยให้มีผลตั้งแต่วันที่ 30 เมษายน 2553 เป็นต้นไปตามมติที่ประชุมผู้ถือหุ้น ครั้งที่ 1/2553 เมื่อวันที่ 30 เมษายน 2553 และแต่งตั้ง นางสาวแสงจันทร์ ศิริสวัสดิ์ เข้าดำรงตำแหน่งเลขานุการบริษัท แทนนางสาวทิพรัตน์ ชูยกิม โดยให้มีผลตั้งแต่วันที่ 16 สิงหาคม 2553 เป็นต้นไป ตามมติที่ประชุมคณะกรรมการบริษัท ครั้งที่ 3/2553 เมื่อวันที่ 10 สิงหาคม 2553

### ด้านการลงทุน

บริษัทได้มีการลงทุนในเครื่องจักรใหม่ สำหรับงานพิมพ์ฉลากกา (Sticker Label Printing) ซึ่งติดตั้งที่โรงงานในนิคมอุตสาหกรรมเวลโกรว์ โดยได้รับการส่งเสริมจากสำนักงานคณะกรรมการส่งเสริมการลงทุน

- ปี 2554 บริษัทได้มีการลงทุนในเครื่องจักรใหม่ สำหรับงานผลิตฟิล์ม ซึ่งอยู่ระหว่างการติดตั้งที่โรงงานในนิคมอุตสาหกรรมเวลโกรว์ โดยได้รับการส่งเสริมจากสำนักงานคณะกรรมการส่งเสริมการลงทุน
- ปี 2555 บริษัทได้ติดตั้งเครื่องจักรใหม่แล้วเสร็จ และเริ่มผลิตสำหรับงานฟิล์ม ที่โรงงานในนิคมอุตสาหกรรมเวลโกรว์ โดยได้รับการส่งเสริมจากสำนักงานคณะกรรมการส่งเสริมการลงทุน และมีการลงทุนในเครื่องจักรใหม่ สำหรับงานหลอด ซึ่งอยู่ระหว่างการติดตั้งที่โรงงานในนิคมอุตสาหกรรมเวลโกรว์ โดยได้รับการส่งเสริมจากสำนักงานคณะกรรมการส่งเสริมการลงทุน
- ปี 2556 บริษัทได้มีการลงทุนในเครื่องจักรใหม่ สำหรับงานพิมพ์ฉลากกา ซึ่งอยู่ระหว่างการติดตั้งที่โรงงาน ตั้งอยู่ที่นิคมอุตสาหกรรมเวลโกรว์ โดยได้รับการส่งเสริมจากสำนักงานคณะกรรมการส่งเสริมการลงทุน ซึ่งคาดว่าจะติดตั้งแล้วเสร็จและพร้อมใช้งานได้ในประมาณ ปี 2557

### (2) ภาพรวมการประกอบธุรกิจ

ภาพรวมการประกอบธุรกิจของบริษัท โดยอาศัยรากฐานทางธุรกิจในการพิมพ์และวงการบรรจุภัณฑ์มานาน เน้นคุณภาพของผลิตภัณฑ์ให้ได้มาตรฐานและการบริการหลังการขาย เพื่อสร้างความพึงพอใจสูงสุดของลูกค้าและความเชื่อถือในชื่อเสียงของบริษัท ทั้งนี้บริษัทมีการวิจัยและพัฒนาและเทคนิคการผลิตเพื่อเลือกใช้วัตถุดิบที่มีต้นทุนต่ำที่สุดที่สามารถกำหนดราคาที่แข่งขันได้ และเพิ่มผลิตภัณฑ์ให้หลากหลายมากขึ้น เพื่อขยายตลาดไปยังลูกค้ากลุ่มต่างๆ พร้อมทั้งพยายามรักษาสถานะของลูกค้าเดิมไว้ ในส่วนด้านการบริหาร บริษัทให้ความสำคัญกับการจัดการข้อมูล ระบบสารสนเทศให้มีความทันสมัยอยู่เสมอ มีการลงทุนในระบบข้อมูลสารสนเทศ (Management Information System) เพื่อให้ได้ข้อมูลที่เชื่อถือได้ ทันต่อความต้องการ และเป็นประโยชน์ต่อกระบวนการตัดสินใจในทุกๆระดับของการจัดการ

ลักษณะการประกอบธุรกิจของบริษัท ดังนี้

1. ผลิตภัณฑ์กลุ่มฟิล์มพลาสติก ที่ใช้ในอุตสาหกรรมบรรจุภัณฑ์ เพื่อใช้บรรจุภัณฑ์และหีบห่อ
  - a. กลุ่มฟิล์มพลาสติกที่ซื้อมา-ขายไป
  - b. กลุ่มฟิล์มพลาสติกที่ผลิตเอง
2. ผลิตภัณฑ์กลุ่มบริการงานพิมพ์บนฉลากกา หรือฟิล์มพลาสติก แบบม้วน
3. ผลิตภัณฑ์กลุ่มผลิตภัณฑ์หลอดลามิเนต เพื่อใช้บรรจุยาสี่พัน

ปัจจุบันบริษัทถือหุ้นในบริษัทร่วม ดังนี้

บริษัทร่วม/บริษัทอื่นที่บริษัทถือหุ้นอยู่	ประเภทธุรกิจ	ถือหุ้นร้อยละ
LS Pack Company Limited	ผลิตและจำหน่ายหลอดลามิเนต เพื่อใช้บรรจุยาสี่พัน	25

## ลักษณะการประกอบธุรกิจ

โครงสร้างรายได้ของบริษัท ซึ่งตามลักษณะโครงสร้างของบริษัทนั้น มีรายได้จากการขายในการทำธุรกิจ 3 กลุ่ม ดังนี้

หน่วย : พันบาท

สายผลิตภัณฑ์/ กลุ่มธุรกิจ	ดำเนินการโดย	% การถือ หุ้นของ บริษัท	2556		2555		2554	
			รายได้	%	รายได้	%	รายได้	%
ฟิล์มพลาสติก	บมจ.ไทย โอ.พี.พี.	-	777.34	62	658.82	60	684.28	64
บริการงานพิมพ์ บนฉลากกาา/ ฟิล์มพลาสติก	บมจ.ไทย โอ.พี.พี.	-	406.60	33	369.97	34	325.02	30
หลอดลามิเนต เพื่อใช้บรรจุยา พื้น	บมจ.ไทย โอ.พี.พี.	-	63.06	5	60.19	6	68.35	6
รวมมูลค่า จำหน่าย	-	-	1,247.00	100	1,088.98	100	1,077.65	100

บริษัทดำเนินธุรกิจผลิตและจำหน่ายผลิตภัณฑ์หลายประเภทคือ ผลิตภัณฑ์ฟิล์มพลาสติกที่ใช้ในอุตสาหกรรมบรรจุภัณฑ์ เพื่อใช้บรรจุภัณฑ์และหีบห่อ, บริการงานพิมพ์บนฉลากกาา หรือ ฟิล์มพลาสติก แบบม้วน และผลิตภัณฑ์หลอดลามิเนต เพื่อใช้บรรจุยาพื้น โดยแบ่งแยกออกเป็น 3 กลุ่มธุรกิจ ดังนี้

### (1) กลุ่มผลิตภัณฑ์ฟิล์มพลาสติก

#### (1.1) ลักษณะผลิตภัณฑ์หรือบริการ

บริษัทผลิตและจำหน่ายผลิตภัณฑ์ฟิล์มพลาสติก ที่ใช้ในอุตสาหกรรมบรรจุภัณฑ์ทั้งด้านผลิตภัณฑ์อุปโภคบริโภค(Consumer Product) และผลิตภัณฑ์ที่ใช้ในอุตสาหกรรม (Industrial Product) ได้แก่

#### ฟิล์มพลาสติกกลุ่มที่เป็นผลิตภัณฑ์ของบริษัท

- Cast Film คือ ฟิล์มที่ผลิตโดยกรรมวิธีการหลอมเม็ดพลาสติกให้เหลวและฉีด(Cast)ออกมาเป็นแผ่นบางๆใช้เป็น ส่วนประกอบของบรรจุภัณฑ์ชนิดอ่อน (Flexible Packaging) เช่น ซองขนมปัง ขนมขบเคี้ยว ซองบะหมี่ ฯลฯ ซึ่งฟิล์มชนิดที่บริษัทผลิตนั้นจะเป็น Multilayer Film คือ เนื้อฟิล์มจะประกอบด้วยชนิดพลาสติกหลายชั้น ซึ่งแต่ละชั้นจะเป็นพลาสติกต่างชนิด ฟิล์มที่ผลิตด้วยกรรมวิธีนี้ได้แก่ ฟิล์ม CPP และ LLDPE
- ฟิล์มเมทัลไลซ์ (Metallized Film) คือ การนำผลิตภัณฑ์จากฟิล์มพลาสติก มาผ่านกรรมวิธีการพ่นด้วยชั้นละของ อลูมิเนียม (Aluminium) บางๆในห้องสุญญากาศ ทำให้ฟิล์มมีสีเงาวาวและมีคุณสมบัติคล้ายอลูมิเนียมฟอยล์ เมื่อนำไปใช้เพื่อบรรจุอาหารทำให้สามารถเก็บและถนอมอาหารได้นานขึ้น

**ฟิล์มเป่า (Blown Film)** ฟิล์มที่ผลิตโดยกรรมวิธีการหลอมเม็ดพลาสติกให้เหลวและเป่าให้พองออกเป็นแผ่น บางๆ แผ่นฟิล์มจะถูกหล่อเย็นด้วยการเป่าลม และถูกม้วนเก็บโดยเครื่องม้วนในอุตสาหกรรมบรรจุภัณฑ์ฟิล์มที่ผ่านมา

กระบวนการเป่าจะถูกนำไปใช้เคลือบกับฟิล์มชนิดอื่น เช่น Nylon,PET,OPP เพื่อใช้ทำเป็นซองอาหารแช่แข็ง,ซองตั้ง และซอง Vacuum ต่างๆ

### ฟิล์มพลาสติกกลุ่มที่ซ่อมา-ขายไป

- **ฟิล์มยืด (Stretch Film)** ใช้เป็นฟิล์มพันสินค้าและพาเลท ที่ใช้แพร่หลายในโรงงานอุตสาหกรรมทั่วไป เพื่อป้องกันสินค้าไม่ให้โดนฝุ่นและน้ำ ขณะจัดเก็บไว้ในโกดังสินค้า หรือ อยู่ระหว่างการขนส่ง ซึ่งยังใช้เป็นวัสดุในการรัดสินค้าให้ยึดติดกับพาเลท เพื่อช่วยป้องกันไม่ให้สินค้าตกลงในระหว่างการขนส่งสินค้าแทนสายรัด นอกจากนี้ยังสามารถประยุกต์ใช้ในการพันกับสินค้าบางชนิดโดยตรง ปัจจุบันสินค้าฟิล์มยืดเป็นสินค้าที่โรงงานอุตสาหกรรมมีความต้องการซึ่งก็มีอัตราการเติบโตสูงขึ้นอย่างสม่ำเสมอ
- **ฟิล์มหด (Shrink Film)** ใช้สำหรับห่อสินค้า สำหรับงานที่ต้องการให้เห็นกล่อง หรือ สินค้าภายในเนื่องจากมีลักษณะใส และเงางาม ใช้ในการห่อสินค้าที่ห่อเครื่องห่อชนิด L-Seal เช่น เครื่องเขียน นิตยสาร อาหารกึ่งสำเร็จรูป ของเล่น ฯลฯ อีกทั้งใช้ในงานการห่อสินค้าสำหรับเครื่อง ชนิด Flat Film เช่น บะหมี่กึ่งสำเร็จรูป ชนิดถ้วยรวมถึงประเภทอาหารแช่แข็ง ซึ่งฟิล์มชนิดนี้บริษัทมีทั้งนำเข้ามาจากต่างประเทศ และผลิตเอง โดยนโยบายของบริษัทนั้นจะเน้นการบริการลูกค้าเพื่อตอบสนองความต้องการของลูกค้า บริษัทจึงแบ่งกลุ่มสินค้าออกเป็นกลุ่ม Premium (สินค้ามีคุณภาพสูง) และกลุ่มลูกค้าทั่วไป
- **ฟิล์มผนึกสุญญากาศ (Skin Vacuum Film)** เป็นฟิล์มที่ผลิตจากเม็ดพลาสติกชนิดพิเศษ ใช้สำหรับอุตสาหกรรมอาหารแช่แข็ง โดยใช้กับเครื่องบรรจุชนิดสุญญากาศ ซึ่งสามารถทำให้ฟิล์มเป็นเสมือนชั้นผิวของสินค้า และฟิล์มชนิดนี้มีคุณสมบัติในการเก็บถนอมความสดของอาหารได้อย่างดีเยี่ยม และยังใช้ได้กับผลิตภัณฑ์ที่บรรจุแบบ Blister Pack โดยใช้แนบสินค้ากับพื้นกระดาษ แทนฝาครอบที่ทำจากโพลีสไตรีน (Polystyrene) และบรรจุโดยเครื่อง Skin Pack Machine ซึ่งฟิล์มชนิดนี้ เป็นฟิล์มที่บริษัทเป็นตัวแทนจำหน่ายในประเทศเพียงรายเดียวให้แก่บริษัทไทยอ็อฟเซท จำกัด เป็นผู้ผลิตเพียงรายเดียวในประเทศเช่นกัน ลูกค้าหลักที่ใช้ฟิล์มชนิดนี้คือลูกค้า กลุ่มอาหารทะเลแช่แข็ง โดยส่วนใหญ่จะใช้กับอาหารแช่แข็งที่ส่งออกไปทางตลาดอเมริกา และยุโรป
- **ฟิล์ม โอ.พี.พี.ชนิดผนึกด้วยความร้อน (Heat sealable OPP Film)** เป็นฟิล์มพลาสติกที่ใช้บรรจุภัณฑ์ โดยใช้กันมากในอุตสาหกรรมอุปโภคบริโภค ลูกค้าที่ใช้ Heat sealable OPP Film ได้แก่กลุ่มลูกค้าอุตสาหกรรมผู้ผลิตสินค้าต่าง ๆ เช่น อาหารสำเร็จรูป สินค้าอุปโภคบางชนิด
- **ฟิล์มป้องกันรอยขีดข่วน (Protection Film)** เป็นฟิล์มที่ทำจากวัตถุดิบชนิด Polyethylene โดยที่ด้านหนึ่งเป็นกาวเหมาะสำหรับสินค้าที่ต้องการป้องกันรอยขีดข่วนบนผิวของสินค้าในระหว่างการขนส่ง หรือในระหว่างกระบวนการผลิต โดยฟิล์มจะมีลักษณะพิเศษคือ สามารถติดได้คงทนและไม่ทิ้งคราบกาวเมื่อลอกออก ซึ่งสินค้าที่มีจำหน่ายในประเทศส่วนใหญ่เป็นสินค้าที่นำเข้าจากต่างประเทศ เช่น เกาหลี ไต้หวัน ฝรั่งเศส และมาเลเซีย ตั้งแต่ปี 2550 บริษัทเปลี่ยนจากการนำเข้ามาเป็นซื้อจากบริษัทในกลุ่มเดียวกัน ซึ่งเป็นบริษัทที่มีมาตรฐานเป็นที่ยอมรับในตลาด และผ่านการรับรองระบบคุณภาพมาตรฐาน ISO 9001 : 2000 กลุ่มลูกค้าที่ใช้สินค้านี้ได้แก่ กลุ่มผู้ผลิตอะคริลิค (Acrylic) กลุ่มอุตสาหกรรมอลูมิเนียม (Aluminium) สแตนเลส(Stainless) กลุ่มอุตสาหกรรมเครื่องใช้ไฟฟ้า อุตสาหกรรมกระจก ฯลฯ

**สิทธิพิเศษในการประกอบธุรกิจ**

## 1) บัตรส่งเสริมการลงทุน

ปัจจุบันบริษัทยังคงมีบัตรส่งเสริมการลงทุนที่ได้รับสิทธิประโยชน์ในการส่งเสริมการลงทุนตามพระราชบัญญัติส่งเสริมการลงทุน สำหรับการผลิตฟิล์มพลาสติกจำนวน 3 ฉบับ มีสิทธิประโยชน์ดังนี้

สิทธิประโยชน์	บัตรส่งเสริมเลขที่ 1481(2)/2547 Metallized Film	บัตรส่งเสริมเลขที่ 2084(2)/2554 Plastic Film	บัตรส่งเสริมเลขที่ 2570(2)/2554 Plastic Film
ม. 25 นำเข้าคนต่างด้าวซึ่งเป็นช่างฝีมือได้ตามจำนวนและระยะเวลาตามสมควร	✓	✓	✓
ม. 26 ให้คนต่างด้าวทำงานเฉพาะตำแหน่งได้ตามจำนวนและระยะเวลาที่คณะกรรมการให้ความเห็นชอบ	✓	✓	✓
ม. 28 ให้ได้รับยกเว้นอากรขาเข้าสำหรับเครื่องจักรตามที่คณะกรรมการอนุมัติ	-	✓	✓
ม. 29 ลดหย่อนอากรขาเข้าสำหรับเครื่องจักร	กึ่งหนึ่งวันแต่รายการเครื่องจักรที่มีอากรขาเข้าต่ำกว่าร้อยละ สิบไม่ได้รับลดหย่อน	-	-
ม. 31 ยกเว้นภาษีเงินได้นิติบุคคล มีกำหนดเวลาเจ็ดปี (ยกเว้นเลขที่ 1481 (2)/2547 Metallized Film มีกำหนดเวลาหกปี)	✓	✓	✓
ม. 34 ยกเว้นไม่ต้องนำเงินปันผลจากกิจการที่ได้รับส่งเสริมไปรวมคำนวณภาษีเงินได้	✓	✓	✓
ม. 36(1) ยกเว้นอากรขาเข้าสำหรับวัตถุดิบ และวัสดุจำเป็นที่ต้องนำเข้ามาจากต่างประเทศเพื่อผลิตเพื่อการส่งออกเป็นระยะเวลา 1 ปี นับแต่วันนำเข้าครั้งแรก	✓	✓	✓
ม. 36(2) ให้ยกเว้นอากรขาเข้าสำหรับของที่ได้รับการส่งเสริมนำเข้า และส่งกลับออกไปใน 1 ปี	✓	✓	✓
ม. 37 ได้รับอนุญาตให้นำหรือส่งเงินออกนอกราชอาณาจักร เป็นเงินตราต่างประเทศ	✓	✓	✓

2) สิทธิอื่น -ไม่มี-

3) ข้อจำกัดในการประกอบธุรกิจ - ไม่มี-

**(1.2) การตลาดและภาวะแข่งขัน****(ก) การทำการตลาดของผลิตภัณฑ์และบริการที่สำคัญของบริษัท**

- นโยบายการตลาดในปีที่ผ่านมา บริษัทมีระบบบริหารคุณภาพ Quality Management System ซึ่งผ่านการรับรองระบบคุณภาพ ISO 9001:2008 และมีระบบการควบคุมตรวจสอบและรับประกันคุณภาพสินค้าจากฝ่ายเทคนิคการผลิต วิจัยและพัฒนา ก่อนจำหน่ายสินค้าไปยังลูกค้า เพื่อให้สินค้าที่ผลิตมีคุณภาพเป็นไปตามมาตรฐาน เป็นที่พึงพอใจและตอบสนองต่อความต้องการของลูกค้าได้เป็นอย่างดี

**- ลักษณะลูกค้ากลุ่มลูกค้าเป้าหมาย และช่องทางการจำหน่าย**

บริษัทมีการจำหน่ายตรง (Direct sales) และผ่านผู้แทนขาย (Agent) โดยมีเป้าหมายในการขยายตลาดไปยังภูมิภาคและต่างประเทศเพิ่มมากขึ้น โดยปีที่ผ่านมาบริษัทเน้นเจาะกลุ่มลูกค้า Brand Owner ซึ่งมีอำนาจในการเลือกใช้ชนิดฟิล์มของบริษัทไปเป็นส่วนหนึ่งของบรรจุภัณฑ์ โดยผ่าน Converter ซึ่งกลุ่มลูกค้าเป้าหมายของฟิล์มมีทั้งกลุ่มลูกค้าโรงงานอุตสาหกรรมประเภทต่างๆ เช่น กลุ่มอุตสาหกรรมอาหาร กลุ่มอุตสาหกรรมเครื่องใช้ไฟฟ้าและอิเล็กทรอนิกส์ กลุ่มอุตสาหกรรมเฟอร์นิเจอร์ กลุ่มอาหารทะเลแช่แข็ง ฯลฯ ตลอดจนกลุ่มลูกค้าประเภทศูนย์กระจายสินค้าที่มียอดการใช้จำนวนมาก เช่น ฟิล์มยืดพันพาเลท

- สัดส่วนการจำหน่ายในประเทศและต่างประเทศ ในปี 2556 บริษัทมีการจำหน่ายฟิล์มในประเทศเกือบทั้งหมด ประมาณร้อยละ 99 ของยอดจำหน่ายทั้งหมด และส่วนที่เหลืออีกร้อยละ 1 ของยอดจำหน่ายทั้งหมด เป็นการจำหน่ายไปยังต่างประเทศ เพียงเล็กน้อย อย่างไรก็ตาม บริษัทมีแผนงานที่จะเพิ่มสัดส่วนการจำหน่ายไปยังตลาดต่างประเทศมากขึ้น ในปี 2557

**(ข) สภาพการแข่งขัน****- สภาพการแข่งขันในปีที่ผ่านมา**

ในปี 2556 สภาพการณ์แข่งขันของอุตสาหกรรมฟิล์มยังคงมีการแข่งขันที่สูงและรุนแรงมากทั้งเรื่องราคา คุณภาพผลิตภัณฑ์ และการบริการ โดยเฉพาะการนำเข้าฟิล์มของกลุ่มเทรตดิ้ง และในขณะเดียวกันผู้ผลิตในประเทศหลายรายก็ได้เพิ่มเครื่องจักรเพื่อขยายกำลังการผลิตของตนเอง ในขณะที่ทางบริษัทก็เน้นเรื่องการผลิตเพิ่มผลผลิต โดยมีการซ่อมบำรุงเครื่องจักรเพื่อให้สามารถผลิตได้มีประสิทธิภาพมากขึ้นกว่าเดิม เพื่อตอบสนองต่อลูกค้าด้านความเร็วในการผลิตและจัดส่ง โดยบริษัทได้เพิ่มยอดขายในกลุ่มสินค้าฟิล์มพิเศษ ซึ่งต่อยอดมาจากปีที่ผ่านมา ทำให้บริษัทสามารถตอบสนองลูกค้าได้ดีขึ้น และในขณะเดียวกันสินค้าฟิล์มพิเศษที่ทางบริษัทมีฐานลูกค้าเก่าอยู่แล้วก็ได้มีการเพิ่มยอดโดยการสนับสนุนและผลักดันในกลุ่มลูกค้าใหม่ๆ ที่มีเครื่องจักรรองรับการผลิตให้เกิดการใช้กับสินค้าฟิล์มพิเศษของบริษัท

**- แนวโน้มภาวะอุตสาหกรรมและสภาพการแข่งขันในอนาคต**

จำนวนคู่แข่ง ขนาดของบริษัทเมื่อเทียบกับคู่แข่ง และสถานการณ์ในการแข่งขัน ซึ่งโครงสร้างของตลาดในกลุ่มนี้ โดยเฉพาะฟิล์มยืด เป็น Mass Product จำนวนคู่แข่งที่มีอยู่ในตลาดที่เป็นผู้ผลิตมีน้อยราย แต่มีผู้นำเข้ามาขายจำนวนมาก

**(1.3) การจัดหาผลิตภัณฑ์หรือบริการ****(ก) ลักษณะการจัดให้ได้มาซึ่งผลิตภัณฑ์****- การผลิต (จำนวนโรงงาน/กำลังการผลิตรวม)**

ปัจจุบันบริษัท มีโรงงานผลิตฟิล์มพลาสติก จำนวน 3 แห่ง ดังนี้

1. เลขที่ 119 หมู่ 4 นิคมอุตสาหกรรมลาดกระบัง ถนนฉลองกรุง แขวงลำปลาทิว เขตลาดกระบัง กรุงเทพมหานคร โดยผลิตสินค้ากลุ่มผลิตภัณฑ์ฟิล์มพลาสติก โทร. 0-2326-0929-30
2. เลขที่ 91/3 หมู่ 5 ตำบลบางสมัคร อำเภอ บางปะกง จังหวัดฉะเชิงเทรา โดยผลิตฟิล์มแม่ทูล์ไลซ์ โทร. 038-571-676-9
3. เลขที่ 91/9 หมู่ 5 ถนนบางนา-ตราด ตำบลบางสมัคร อำเภอ บางปะกง จังหวัดฉะเชิงเทรา โดยผลิตสินค้ากลุ่มผลิตภัณฑ์ฟิล์มพลาสติก โทร. 038-571-676-9

#### กำลังการผลิตและปริมาณกำลังการผลิตจริง

รายการ	2556	2555	2554
<b>กำลังการผลิตเต็มที่</b>			
ผลิตฟิล์ม(ตัน)	6,000	4,200	4,200
Metallized Film	2,400	3,000	3,000
(เวลาทำงาน 24 ชั่วโมง/วัน : 300 วัน/ปี)			
<b>ปริมาณการผลิตจริง</b>			
ผลิตฟิล์ม(ตัน)	4,559	1,662	1,816
Metallized Film	1,688	1,879	1,539
<b>การใช้กำลังการผลิต (%)</b>			
ผลิตฟิล์ม	75.98	39.57	43.24
อัตราเพิ่ม(ลด)ของปริมาณการผลิต	174.31	(8.48)	(16.04)
Metallized Film	70.33	62.63	51.30
อัตราเพิ่ม(ลด)ของปริมาณการผลิต	(10.17)	22.09	32.33

วัตถุดิบหลักที่ใช้ในการผลิตฟิล์มของบริษัทนั้น มีดังนี้

- จำนวนผู้จำหน่ายวัตถุดิบ

	2556	2555	2554
เม็ดพลาสติก	21 ราย	21 ราย	18 ราย

- สัดส่วนการซื้อวัตถุดิบในประเทศและต่างประเทศ

	2556	2555	2554
เม็ดพลาสติก	81 : 19	70 : 30	80 : 20

จากตารางข้างต้น ในส่วนของวัตถุดิบประเภทเม็ดพลาสติกทางบริษัทสามารถหาแหล่งวัตถุดิบจากภายในประเทศได้สูงถึงร้อยละ 81 ซึ่งนับว่าเป็นผลดีในแง่การควบคุมต้นทุนผลิต และความเสี่ยงของบริษัทจากการแปรผันทางเงินตราต่างประเทศได้ ส่วนแหล่งวัตถุดิบในประเทศ บริษัทก็ได้พึงพิงการซื้อวัตถุดิบจากผู้จำหน่ายแต่เพียงรายเดียวและมีได้มีสัญญาหรือข้อผูกมัดการซื้อวัตถุดิบในอนาคต ด้วยเหตุนี้จึงทำให้บริษัทสามารถต่อรองการซื้อขายกับผู้จำหน่ายวัตถุดิบรายอื่น ๆ ได้หากมีการเปลี่ยนแปลงในราคาวัตถุดิบของผู้จำหน่ายแห่งใดแห่งหนึ่ง หากมองอย่างผิวเผิน จะเห็นว่าลักษณะการดำเนินธุรกิจของบริษัท การติดต่อซื้อขายยังคงเป็นไปแบบเดิม ไม่มีการเปลี่ยนแปลงมากนัก ทั้งจำนวนผู้ขายและสัดส่วนการซื้อ-ขายระหว่างในประเทศกับต่างประเทศ

ก็ไม่แตกต่างไปจากปีก่อนๆ แต่ข้อเท็จจริงคือปัจจุบันธุรกิจของบริษัทเผชิญกับปัญหาด้านการแข่งขันในระดับสูง แต่ด้วยความชำนาญและความสามารถในการดำเนินธุรกิจ เป็นส่วนหนึ่งที่ทำให้บริษัทสามารถรักษาส่วนแบ่งทางการตลาดไว้ได้

บริษัทได้มีการพัฒนาระบบการจัดซื้อทั้งในส่วนฐานข้อมูล ซึ่งเชื่อมต่อระหว่างฝ่ายผลิตคลังวัตถุดิบกับฝ่ายจัดซื้อ การจัดระบบการจัดซื้อให้มีกระบวนการจัดฐานข้อมูลเพื่อช่วยตัดสินใจและแยกแยะจัดกลุ่มงานให้ชัดเจนมากขึ้น ในช่วงเวลาที่ผ่านมา บริษัทยังคงซื้อวัตถุดิบส่วนใหญ่จากผู้จำหน่ายรายเดิม ซึ่งได้สนับสนุนบริษัทมาด้วยดี ความสัมพันธ์กับผู้จำหน่ายเป็นความสัมพันธ์ในทางธุรกิจโดยปกติ ที่ตั้งอยู่บนพื้นฐานความยุติธรรม ความซื่อสัตย์ และผลประโยชน์ร่วมกัน และมีสายสัมพันธ์ทางธุรกิจระหว่างกันมายาวนาน

- วัสดุที่นำมาใช้ทดแทนวัตถุดิบ

ปัจจุบันทางบริษัทได้ผลักดันฝ่ายวิจัยพัฒนาให้มีการทดลองหาวัตถุดิบใหม่ๆ ที่มาใช้ทดแทนวัตถุดิบเดิม อย่างสม่ำเสมอ เพื่อสามารถพัฒนาให้ผลิตภัณฑ์ดีขึ้นตามเทคโนโลยีใหม่ๆ ที่เกิดขึ้นอย่างต่อเนื่อง เพื่อตอบสนองความต้องการของตลาดที่เปลี่ยนแปลงอยู่ตลอดเวลา

(ข) ผลกระทบต่อสิ่งแวดล้อมจากกระบวนการผลิตหรือการกำจัดวัตถุดิบเหลือใช้

- การดำเนินการเพื่อลดผลกระทบต่อสิ่งแวดล้อม

กระบวนการผลิตฟิล์มของบริษัทเป็นกระบวนการผลิตแบบใช้ความร้อนเป็นตัวหลอมละลายแล้วรีดเป็นแผ่นพลาสติก ซึ่งไม่ก่อให้เกิดมลพิษทำลายสิ่งแวดล้อม ใช้วัตถุดิบเม็ดพลาสติกในกลุ่ม PE (Polyethylene) ซึ่งไม่มีความเป็นพิษเมื่อหลอมละลาย อีกทั้งในกระบวนการผลิต ยังมีเศษฟิล์มบางส่วนที่สามารถหมุนเวียนกลับเข้าสู่กระบวนการผลิต (Recycle) ส่วนเศษพลาสติกที่เป็นของเสียเหลือจากการผลิตก็สามารถขาย เพื่อนำไปหลอมเป็นเม็ดใหม่ สำหรับนำไปใช้ผลิตกับสินค้าอีกประเภท เช่น ทำถุงขยะ ฉีดถังพลาสติก

- ผลของการปฏิบัติตามจริงในช่วง 3 ปีที่ผ่านมาเป็นไปตามที่กฎหมายกำหนดหรือไม่

สำหรับสิ่งปฏิภูลและวัสดุไม่ใช้แล้วที่เป็นอันตรายและไม่เป็นอันตรายตามที่กำหนดไว้ในประกาศกระทรวงอุตสาหกรรมที่ออกตามความในพระราชบัญญัติโรงงาน พ.ศ. 2535 บริษัทได้ทำสัญญาว่าจ้างให้บริษัทผู้ให้บริการบำบัดและกำจัดของเสียจากอุตสาหกรรมเป็นผู้ดำเนินการ

- ข้อพิพาทหรือการถูกฟ้องร้องเกี่ยวกับสิ่งแวดล้อม และแนวทางการแก้ไขข้อพิพาทดังกล่าว

ในปี 2556 บริษัทไม่มีข้อพิพาทหรือการถูกฟ้องร้องเกี่ยวกับสิ่งแวดล้อม

#### (1.4) งานที่ยังไม่ส่งมอบ

- ไม่มี -



## (2) กลุ่มบริการงานพิมพ์บนฉลากขาว หรือ फिल्मพลาสติก แบบม้วน

### (2.1) ลักษณะผลิตภัณฑ์หรือบริการ

บริษัทบริการงานพิมพ์บนฉลากขาว หรือ फिल्मพลาสติก แบบม้วน เป็นสินค้าที่นำไปติดบนบรรจุภัณฑ์ของลูกค้า ซึ่งบริษัทผลิตและจำหน่ายโดยตรงให้กับลูกค้าที่เป็นผู้ผลิตสินค้าอุปโภคบริโภคขนาดใหญ่ในประเทศหลายรายแบ่งเป็น 2 ประเภทการพิมพ์ ดังนี้

- การพิมพ์ฉลากขาว แบบม้วน พิมพ์ได้ทั้งบนกระดาษและพลาสติก สำหรับใช้เป็นฉลากของผลิตภัณฑ์ เพื่อติดบนบรรจุภัณฑ์ด้วยเครื่องอัตโนมัติ ระบบการพิมพ์แบบผสมผสานคือ ระบบ Roto – Letterpress, Flexography, Offset และ Silk Screen ซึ่งทำให้คุณภาพงานพิมพ์มีความโดดเด่น และสวยงาม
- การพิมพ์บน Plastic Film ทั่วไป ซึ่งนำไปใช้ทำเป็นซองอ่อน (Flexible Packaging) สำหรับบรรจุผลิตภัณฑ์อาหารหรือผงซักฟอก เป็นต้น พิมพ์โดยใช้ระบบกราเวียร์ (Gravure)

**ด้านทีมงานขายและบริการ** บริษัทมีบุคลากรที่มีประสบการณ์และความชำนาญ เทคนิคการพิมพ์ ซึ่งกลยุทธ์ทางการตลาดที่สำคัญของบริษัทคือการเข้าพบเพื่อเจรจากับลูกค้าโดยตรง พร้อมทั้งให้คำแนะนำในการพัฒนาบรรจุภัณฑ์ของลูกค้าให้มีความโดดเด่น ด้วยเทคนิคการพิมพ์ที่ทันสมัยและเหมาะสมกับการนำไปใช้กับเครื่องจักรของลูกค้า

**สิทธิพิเศษในการประกอบธุรกิจ**

## 1) บัตรส่งเสริมการลงทุน

ปัจจุบันบริษัทยังคงมีบัตรส่งเสริมการลงทุนที่ได้รับสิทธิประโยชน์ในการส่งเสริมการลงทุนตามพระราชบัญญัติส่งเสริมการลงทุน สำหรับงานพิมพ์บนฉลากกาว หรือ ฟิล์มพลาสติก แบบม้วน จำนวน 4 ฉบับ มีสิทธิประโยชน์ดังนี้

สิทธิประโยชน์	บัตรส่งเสริมเลขที่ 1626(2)/2551 Printed Adhesive Label	บัตรส่งเสริมเลขที่ 7010(2)/2551 Printed Adhesive Label	บัตรส่งเสริมเลขที่ 1595(2)/2552 Printed Adhesive Label	บัตรส่งเสริมเลขที่ 1857(2)/2556 Printed Adhesive Label
ม. 25 นำเข้าคนต่างด้าวซึ่งเป็นช่างฝีมือได้ตามจำนวนและระยะเวลาตามสมควร	✓	✓	✓	✓
ม. 26 ให้คนต่างด้าวทำงานเฉพาะตำแหน่งได้ตามจำนวนและระยะเวลาที่คณะกรรมการให้ความเห็นชอบ	✓	✓	✓	✓
ม. 28 ให้ได้รับยกเว้นอากรขาเข้าสำหรับเครื่องจักรตามที่คณะกรรมการอนุมัติ	✓	-	✓	✓
ม. 29 ลดหย่อนอากรขาเข้าสำหรับเครื่องจักร	-	-	-	-
ม. 31 ยกเว้นภาษีเงินได้นิติบุคคล มีกำหนดเวลา เจ็ดปี	✓	✓	✓	✓
ม. 34 ยกเว้นไม่ต้องนำเงินปันผลจากกิจการที่ได้รับส่งเสริมไปรวมคำนวณภาษีเงินได้	✓	✓	✓	✓
ม. 36(1) ยกเว้นอากรขาเข้าสำหรับวัตถุดิบและวัสดุจำเป็นที่ต้องนำเข้ามาจากต่างประเทศเพื่อผลิตเพื่อการส่งออกเป็นระยะเวลา 1 ปี นับแต่วันนำเข้าครั้งแรก	✓	✓	✓	✓
ม. 36(2) ให้ยกเว้นอากรขาเข้าสำหรับของที่ได้รับการส่งเสริมนำเข้า และส่งกลับออกไปใน 1 ปี	✓	✓	✓	✓
ม. 37 ได้รับอนุญาตให้นำหรือส่งเงินออกนอกราชอาณาจักร เป็นเงินตราต่างประเทศ	-	-	-	✓

2) สิทธิอื่น -ไม่มี-

3) ข้อจำกัดในการประกอบธุรกิจ -ไม่มี-

## (2.2) การตลาดและภาวะแข่งขัน

### (ก) การทำการตลาดของผลิตภัณฑ์และบริการที่สำคัญ

- นโยบายการตลาดในปีที่ผ่านมา บริษัทมีระบบบริหารคุณภาพ Quality Management System ซึ่งผ่านการรับรองระบบคุณภาพ ISO 9001:2008 และมีระบบการควบคุม ตรวจสอบ และรับประกันคุณภาพสินค้าจากฝ่ายเทคนิคการผลิต วิจัยและพัฒนาที่กำหนดสายสินค้าไปยังลูกค้า เพื่อให้สินค้าที่ผลิตมีคุณภาพเป็นไปตามมาตรฐาน เป็นที่พึงพอใจและตอบสนองต่อความต้องการของลูกค้าได้เป็นอย่างดี

- ลักษณะลูกค้า กลุ่มลูกค้าเป้าหมาย และช่องทางการจำหน่าย บริษัทบริการงานพิมพ์ โดยตรงให้กับลูกค้า ซึ่งส่วนใหญ่เป็นกลุ่มอุตสาหกรรมผู้ผลิตสินค้าอุปโภคบริโภค โดยเน้นลูกค้ารายใหญ่ รวมทั้งขยายฐานตลาดกับกลุ่มลูกค้ารายใหม่เพิ่มขึ้น นอกจากนี้ยังได้สร้างงานพิมพ์ใหม่ๆ เพื่อเพิ่มผลิตภัณฑ์ให้หลากหลายชนิดให้ลูกค้าได้เลือกสรรมากขึ้น

- สัดส่วนการจำหน่ายในประเทศและต่างประเทศ ในปี 2556 บริษัทมียอดจำหน่ายฉลากกาว ในประเทศเป็นส่วนใหญ่ ซึ่งเป็นสัดส่วนร้อยละ 98 ของยอดจำหน่ายทั้งหมด ส่วนที่เหลืออีกร้อยละ 2 ของยอดจำหน่ายทั้งหมด เป็นการจำหน่ายไปยังต่างประเทศ

### (ข) สภาพการแข่งขัน

- สภาพการแข่งขันในปีที่ผ่านมา

ในปี 2556 กลุ่มงานพิมพ์ฉลากกาวเติบโตขึ้นจากปี 2555 ประมาณร้อยละ 9.9 สืบเนื่องจากการขยายตัวของกลุ่มลูกค้าภายในประเทศเอง และการเติบโตของตลาดส่งออกของฐานลูกค้าในประเทศ อย่างไรก็ตามการแข่งขันในตลาดฉลากกาวมีความรุนแรงเพิ่มขึ้นอย่างต่อเนื่อง คู่แข่งขันบริษัทต่างชาติที่เข้ามาลงทุนในประเทศมีการขยายตัวในฐานลูกค้าของบริษัท ซึ่งทางบริษัทมีการสูญเสียกลุ่มสินค้าบางส่วนไปในปีนี้และส่งผลต่อปีหน้า ดังนั้นบริษัทจึงมุ่งเน้นการพัฒนาด้านคุณภาพและเทคโนโลยีเพื่อเพิ่มศักยภาพ และประสิทธิภาพในการผลิตโดยการลงทุนในเครื่องจักรและเครื่องมือเพิ่มในปี 2556 โดยมุ่งเน้นการเติบโตไปยังกลุ่มลูกค้ารายใหญ่ทั้งฐานลูกค้าเดิม และฐานลูกค้าใหม่ โดยจะเข้าไปในกลุ่มอุตสาหกรรมผู้ผลิตสินค้าอุปโภคบริโภคเป็นหลัก

- แนวโน้มภาวะอุตสาหกรรมและสภาพการแข่งขันในอนาคต

จำนวนคู่แข่งแข่งขัน ขนาดของบริษัท เมื่อเทียบกับสถานการณ์ในการแข่งขัน สำหรับตลาดเป้าหมายของกลุ่มบริการงานพิมพ์ฉลากกาว เป็นตลาดกลุ่มบน ที่แข่งขันกันทางด้านเทคโนโลยีและนวัตกรรมกราฟิก มีเพียง 6 ราย และเป็นคู่แข่งระดับกลางภายในประเทศมีจำนวนไม่น้อยกว่า 20 ราย

## (2.3) การจัดหาผลิตภัณฑ์หรือบริการ

### (ก) ลักษณะการจัดให้ได้มาซึ่งผลิตภัณฑ์

- การผลิต (จำนวนโรงงาน/กำลังการผลิตรวม)

ปัจจุบันบริษัท มีโรงงานพิมพ์ฉลากกาว หรือ พลาสติกแบบม้วน จำนวน 2 แห่ง ดังนี้

1. เลขที่ 2234/3 ถนนจันทน์ แขวงช่องนนทรี เขตยานนาวา กรุงเทพมหานคร โดยทำการผลิตงานพิมพ์ฉลากกาว โทร. 0-2678-1051-5 , 0-2285-4940
2. เลขที่ 91/5 หมู่ 5 ถนนบางนา-ตราด ตำบลบางสมัคร อำเภอบางปะกง จังหวัดฉะเชิงเทรา โดยทำการผลิตงานพิมพ์ฉลากกาว โทร. 038-571-676-9, 086-341-5812

## กำลังการผลิตและปริมาณกำลังการผลิตจริง

รายการ	2556	2555	2554
<b>กำลังการผลิตเต็มที่</b>			
การพิมพ์ (พัน ตร.ม.)	11,115	11,115	11,115
(เวลาทำงาน 24 ชั่วโมง/วัน : 300 วัน/ปี)			
<b>ปริมาณการผลิตจริง</b>			
การพิมพ์ (พัน ตร.ม.)	6,745	5,637	6,696
<b>การใช้กำลังการผลิต (%)</b>			
การพิมพ์	60.68	50.72	60.24
อัตราเพิ่ม(ลด)ของปริมาณการผลิต	19.65	(15.82)	2.60

วัตถุดิบหลักที่ใช้ในการผลิตสินค้า คือ ฉลากกาวและหมึกพิมพ์

- จำนวนผู้จำหน่ายวัตถุดิบ

	2556	2555	2554
ฉลากกาว และหมึกพิมพ์	27 ราย	25 ราย	27 ราย

- สัดส่วนการซื้อวัตถุดิบในประเทศและต่างประเทศ

	2556	2555	2554
ฉลากกาว และหมึกพิมพ์	98 : 2	98 : 2	82 : 18

จากตารางข้างต้น ในส่วนของวัตถุดิบประเภทฉลากกาวและหมึกพิมพ์ ทางบริษัทสามารถหาแหล่งวัตถุดิบภายในประเทศได้สูงถึงร้อยละ 98 ซึ่งนับว่าเป็นผลดีในแง่การควบคุมต้นทุนผลิต และความเสี่ยงของบริษัทจากการแปรผันทางเงินตราต่างประเทศได้ ส่วนแหล่งวัตถุดิบในประเทศ บริษัทก็ได้พึงพิงการซื้อวัตถุดิบจากผู้จำหน่ายแต่เพียงรายเดียวและมีได้มีสัญญาหรือข้อผูกมัดการซื้อวัตถุดิบในอนาคต ด้วยเหตุนี้จึงทำให้บริษัท สามารถต่อรองซื้อขายกับผู้จำหน่ายวัตถุดิบรายอื่น ๆ ได้

(ข) ผลกระทบต่อสิ่งแวดล้อมจากกระบวนการผลิตหรือการกำจัดวัตถุดิบเหลือใช้

- การดำเนินการเพื่อลดผลกระทบต่อสิ่งแวดล้อม

บริษัทซื้อวัตถุดิบประเภทฉลากกาวและหมึกพิมพ์ที่สำเร็จรูปพร้อมใช้งานได้ ไม่ได้ผลิตเองโดยตรง เป็นเพียงนำวัตถุดิบดังกล่าวมาดำเนินการพิมพ์ตามรูปแบบที่ลูกค้าได้ตกลงไว้ จึงไม่ส่งผลกระทบต่อสิ่งแวดล้อม

- ผลของการปฏิบัติจริงในช่วง 3 ปีที่ผ่านมาเป็นไปตามที่กฎหมายกำหนดหรือไม่

สำหรับสิ่งปฏิกูลและวัสดุไม่ใช้แล้วที่เป็นอันตรายและไม่เป็นอันตราย ตามที่กำหนดไว้ในประกาศกระทรวงอุตสาหกรรมที่ออกตามความในพระราชบัญญัติโรงงาน พ.ศ. 2535 บริษัทได้ทำสัญญาว่าจ้างให้บริษัทผู้ให้บริการบำบัดและกำจัดของเสียจากอุตสาหกรรมเป็นผู้ดำเนินการ

- ข้อพิพาทหรือการถูกฟ้องร้องเกี่ยวกับสิ่งแวดล้อม และแนวทางการแก้ไขข้อพิพาทดังกล่าว

ในปี 2556 บริษัทไม่มีข้อพิพาทหรือการถูกฟ้องร้องเกี่ยวกับสิ่งแวดล้อม

## (2.4) งานที่ยังไม่ส่งมอบ

- ไม่มี -

(3) กลุ่มหลอดลามิเนต(3.1) ลักษณะผลิตภัณฑ์หรือบริการ

ผลิตจากการนำแผ่นพลาสติก LLDPE พิมพ์และนำลูมิเนียมฟอยล์มาเคลือบติดกัน เพื่อทำเป็น WEB (ส่วนของตัวหลอด) นำมาเข้าเครื่องทำหลอด เพื่อขึ้นรูปเป็นหลอดขนาดต่างๆตามที่ลูกค้ากำหนดพร้อมอัดใส่ Shoulder และฝาปิดเป็นหลอดยาสีฟัน ส่งให้ลูกค้าเข้าเครื่องบรรจุยาสีฟัน เนื่องจากการลงทุนในอุตสาหกรรมนี้ใช้เงินลงทุนค่อนข้างสูงและเครื่องจักรเป็นเครื่องจักรที่ใช้ในการผลิตหลอดยาสีฟันโดยเฉพาะ ไม่สามารถดัดแปลงใช้ในอุตสาหกรรมชนิดอื่นจึงทำให้สินค้าชนิดนี้มีคู่แข่งชันไม่มากนัก

สิทธิพิเศษในการประกอบธุรกิจ1) บัตรส่งเสริมการลงทุน

ปัจจุบันบริษัทยังคงมีบัตรส่งเสริมการลงทุนที่ได้รับสิทธิประโยชน์ในการส่งเสริมการลงทุนตามพระราชบัญญัติส่งเสริมการลงทุน จำนวน 1 ฉบับ มีสิทธิประโยชน์ดังนี้

สิทธิประโยชน์	บัตรส่งเสริมเลขที่ 2141(2)/2554 Tube
ม. 25 นำเข้าคนต่างด้าวซึ่งเป็นช่างฝีมือได้ตามจำนวนและระยะเวลาตามสมควร	✓
ม. 26 ให้คนต่างด้าวทำงานเฉพาะตำแหน่งได้ตามจำนวนและระยะเวลาที่คณะกรรมการให้ความเห็นชอบ	✓
ม. 28 ให้ได้รับยกเว้นอากรขาเข้าสำหรับเครื่องจักรตามที่คณะกรรมการอนุมัติ	✓
ม. 29 ลดหย่อนอากรขาเข้าสำหรับเครื่องจักร	-
ม. 31 ยกเว้นภาษีเงินได้นิติบุคคล มีกำหนดเวลา เจ็ด ปี	✓
ม. 34 ยกเว้นไม่ต้องนำเงินปันผลจากกิจการที่ได้รับส่งเสริมไปรวมคำนวณภาษีเงินได้	✓
ม. 36(1) ยกเว้นอากรขาเข้าสำหรับวัตถุดิบ และวัสดุจำเป็นที่ต้องนำเข้ามาจากต่างประเทศเพื่อผลิตเพื่อการส่งออกเป็นระยะเวลา 1 ปี นับแต่วันนำเข้าครั้งแรก	✓
ม. 36(2) ให้ยกเว้นอากรขาเข้าสำหรับของที่ได้รับการส่งเสริมนำเข้า และส่งกลับออกไปใน 1 ปี	✓
ม. 37 ได้รับอนุญาตให้นำหรือส่งเงินออกนอกราชอาณาจักร เป็นเงินตราต่างประเทศ	✓

2) สิทธิอื่น -ไม่มี-

3) ข้อจำกัดในการประกอบธุรกิจ -ไม่มี-

**(3.2) การตลาดและภาวะแข่งขัน****(ก) การทำการตลาดของผลิตภัณฑ์และบริการที่สำคัญ**

- ลักษณะลูกค้า กลุ่มลูกค้าเป้าหมายและช่องทางการจำหน่าย ภายหลังจากที่บริษัทได้มีการร่วมทุนในประเทศเวียดนาม ตามนโยบายของลูกค้ารายใหญ่ของบริษัทซึ่งเป็นบริษัทข้ามชาติที่ได้ย้ายฐานการผลิตไปที่ประเทศเวียดนาม เพื่อผลิตและจำหน่ายทั่วทั้งภูมิภาคเอเชีย ซึ่งการร่วมทุนนั้น บริษัทได้อินเครื่องจักรส่วนหนึ่งเป็นการลงทุน มีผลให้กำลังการผลิตที่เหลืออยู่ปัจจุบัน สามารถตอบสนองความต้องการของลูกค้าในประเทศเหลือเพียงรายเดียว มีผลให้สัดส่วนโครงสร้างรายได้และโครงสร้างอัตรากำลังคนของบริษัทเปลี่ยนแปลงไป ด้านความสัมพันธ์กับลูกค้าโดยส่วนใหญ่ของบริษัท เป็นความสัมพันธ์กันในทางธุรกิจที่อยู่บนพื้นฐานที่ทำการค้าด้วยความยุติธรรม และรักษาผลประโยชน์ร่วมกัน ซึ่งมีสายสัมพันธ์ทางธุรกิจร่วมกันมานาน

- สัดส่วนการจำหน่ายในประเทศและต่างประเทศ ในปี 2556 บริษัทมียอดจำหน่ายหลอดลามิเนตภายในประเทศทั้งหมด 100 % ของยอดจำหน่ายทั้งหมด

**(ข) สภาพการแข่งขัน****- สภาพการแข่งขันในปีที่ผ่านมา**

ในปี 2556 สภาพการณ์แข่งขันของกลุ่มผลิตหลอดลามิเนต เพื่อใช้บรรจุยาสีฟัน เนื่องจากเป็นการผลิตที่ใช้เทคโนโลยีและความชำนาญเฉพาะ มีการลงทุนในเครื่องจักรค่อนข้างสูง และไม่สามารถดัดแปลงไปใช้ในอุตสาหกรรมชนิดอื่นได้ จึงทำให้สินค้าชนิดนี้มีคู่แข่งไม่มากนัก พบว่าบริษัทมีคู่แข่งหลักภายในประเทศมีเพียงรายเดียวแต่จะมีคู่แข่งจากต่างประเทศ ในภูมิภาคอาเซียนเข้ามา โดยลักษณะการดำเนินธุรกิจและการติดต่อซื้อขายยังคงเป็นไปแบบเดิม ไม่มีการเปลี่ยนแปลงมากนัก

**- แนวโน้มภาวะอุตสาหกรรมและสภาพการแข่งขันในอนาคต**

จำนวนคู่แข่งขนาดของบริษัทเมื่อเทียบกับสถานการณ์ในการแข่งขัน เนื่องจากกลุ่มผลิตหลอดลามิเนตเป็นการผลิตที่ใช้เทคโนโลยีและความชำนาญเฉพาะ พบว่าคู่แข่งหลักในประเทศมีเพียงรายเดียว แต่จะมีคู่แข่งจากต่างประเทศ โดยเฉพาะกลุ่มประเทศในภูมิภาคอาเซียน

**(3.3) การจัดหาผลิตภัณฑ์หรือบริการ****(ก) ลักษณะการจัดให้ได้มาซึ่งผลิตภัณฑ์****- การผลิต (จำนวนโรงงาน/กำลังการผลิตรวม)**

ปัจจุบันบริษัท มีโรงงานผลิตหลอดลามิเนต จำนวน 1 แห่ง คือ

- เลขที่ 85/2 หมู่ 1 นิคมอุตสาหกรรมเวลโกรว์ ตำบลหอมศีล อำเภอบางปะกง จังหวัดฉะเชิงเทรา

โดยผลิตผลิตภัณฑ์หลอดลามิเนต โทร. 038-570-860 – 2, 038-842-762 – 5

## กำลังการผลิตและปริมาณกำลังการผลิตจริง

รายการ	2556	2555	2554
<b>กำลังการผลิตเต็มที่</b>			
หลอดลามิเนต (ล้านหน่วย)	70	70	70
(เวลาทำงาน 24 ชั่วโมง/วัน : 300 วัน/ปี)			
<b>ปริมาณการผลิตจริง</b>			
หลอดลามิเนต (ล้านหน่วย)	30.65	31.14	33.97
<b>การใช้กำลังการผลิต (%)</b>			
หลอดลามิเนต	43.79	44.48	48.53
อัตราเพิ่ม(ลด)ของปริมาณการผลิต	(1.55)	(8.33)	(3.44)

วัตถุประสงค์ในการผลิตหลอด ทางบริษัทสามารถหาแหล่งวัตถุดิบจากภายในประเทศทั้งหมด ซึ่งนับว่าเป็นผลดีในแง่การควบคุมต้นทุนผลิต และความเสี่ยงของบริษัท จากความผันผวนอัตราแลกเปลี่ยนเงินตราต่างประเทศได้ จะเห็นว่าลักษณะการดำเนินธุรกิจของบริษัท ไม่มีการเปลี่ยนแปลงมากนัก ทั้งจำนวนผู้จำหน่าย และสัดส่วนการซื้อ-ขายระหว่างภายในประเทศกับต่างประเทศก็ไม่แตกต่างไปจากปีก่อนๆ ซึ่งการติดต่อซื้อขายยังคงเป็นไปแบบเดิม ซึ่งแนวโน้มในอนาคต บริษัทยังคงซื้อวัตถุดิบจากผู้จำหน่ายรายเดิม ซึ่งก็ได้รับการตอบรับเป็นอย่างดีเช่นกัน ความสัมพันธ์กับผู้จำหน่ายเป็นความสัมพันธ์ในทางธุรกิจโดยปกติ ที่ตั้งอยู่บนพื้นฐานความยุติธรรม ความซื่อสัตย์ และผลประโยชน์ร่วมกัน และมีสายสัมพันธ์ทางธุรกิจระหว่างกันมายาวนาน

- วัสดุที่นำมาใช้ทดแทนวัตถุดิบ

บริษัทได้ศึกษาความเป็นไปได้ที่จะหาวัสดุที่นำมาใช้ทดแทนวัตถุดิบที่ต้องนำเข้ามาจากต่างประเทศ ซึ่งได้พัฒนาทางเทคโนโลยีของบริษัท ทำให้บริษัทสามารถผลิตหลอดที่ใช้ Aluminium Foil ที่บางลง ซึ่งสามารถลดต้นทุนการผลิตได้ อีกทั้งยังเป็นผลดีต่อลูกค้าที่สามารถลดต้นทุนการผลิตได้เช่นกัน

(ข) ผลกระทบต่อสิ่งแวดล้อมจากกระบวนการผลิตหรือการกำจัดวัตถุดิบเหลือใช้

- การดำเนินการเพื่อลดผลกระทบต่อสิ่งแวดล้อม

บริษัท ซื้อวัตถุดิบประเภทแผ่นพลาสติก LLDPE ที่สำเร็จรูปพร้อมใช้งานได้ ไม่ได้ผลิตเองโดยตรง เป็นเพียงนำวัตถุดิบดังกล่าวมาผลิตตามรูปแบบที่ลูกค้าได้ตกลงไว้ จึงไม่ส่งผลกระทบต่อสิ่งแวดล้อม

- ผลของการปฏิบัติตามจริงในช่วง 3 ปีที่ผ่านมาเป็นไปตามที่กฎหมายกำหนดหรือไม่

สำหรับสิ่งปฏิภูลและวัสดุไม่ใช้แล้วที่เป็นอันตรายและไม่เป็นอันตราย ตามที่กำหนดไว้ในประกาศกระทรวงอุตสาหกรรมที่ออกตามความในพระราชบัญญัติโรงงาน พ.ศ. 2535 บริษัทได้ทำสัญญาว่าจ้างให้บริษัทผู้ให้บริการบำบัดและกำจัดของเสียจากอุตสาหกรรมเป็นผู้ดำเนินการ

- ข้อพิพาทหรือการถูกฟ้องร้องเกี่ยวกับสิ่งแวดล้อม และแนวทางการแก้ไขข้อพิพาทดังกล่าว

ในปี 2556 บริษัทไม่มีข้อพิพาทหรือการถูกฟ้องร้องเกี่ยวกับสิ่งแวดล้อม

## (3.4) งานที่ยังไม่ส่งมอบ

- ไม่มี -

## ปัจจัยความเสี่ยง

บริษัทมีความเสี่ยงอันเกิดทั้งจากปัจจัยของอุตสาหกรรมและปัจจัยความเสี่ยงเฉพาะบริษัท โดยบริษัทได้ใช้หลักการบริหารอย่างระมัดระวัง อีกทั้งมีคณะกรรมการตรวจสอบและกรรมการอิสระคอยให้คำแนะนำแก่ฝ่ายบริหารเกี่ยวกับความเหมาะสมและประสิทธิภาพของการบริหารความเสี่ยง

### (1) ความผันผวนของราคาวัตถุดิบ

วัตถุดิบหลักของธุรกิจ คือเม็ดพลาสติก ในปี 2556 ความผันผวนของราคาวัตถุดิบในช่วงไตรมาส 1-3 ถือว่าไม่ค่อยผันผวน เพราะในปี 2556 ราคาน้ำมันไม่ค่อยมีความผันผวนเท่าไร แต่เนื่องจากมีโรงงานผลิตเม็ดพลาสติกหลายโรงหยุดการผลิต เนื่องจากการระเบิด หรือไม่มีก๊าซในการผลิตเม็ดพลาสติก ทำให้เกิดอุปสงค์และอุปทาน (Demand and Supply) ไม่สมดุลกัน จึงทำให้ราคาค่อนข้างสูงจนถึงกลางไตรมาสที่ 4 โดยราคาน้ำมันและราคาเม็ดพลาสติก เริ่มกลับมาผันผวนและปรับตัวขึ้นแรงในระดับสูง ประกอบกับค่าเงินบาทของไทยอ่อนตัวลง และความต้องการใช้เม็ดพลาสติกช่วงปลายปีมีมากขึ้น จึงเป็นเหตุให้ราคาเริ่มทยอยปรับตัวเพิ่มขึ้น

### (2) การพึ่งพาผู้จำหน่ายวัตถุดิบรายใหญ่หรือน้อยราย

ปัจจุบันบริษัทได้มีการจัดหา (Sourcing) แหล่งวัตถุดิบใหม่เพิ่มมากขึ้น เพื่อไม่ต้องการพึ่งพาผู้ขายรายใดรายหนึ่งมากเกินไปเหมือนปีที่ผ่านมา ประกอบกับผู้จำหน่าย (Supplier) ทั้งรายปัจจุบันและรายใหม่ๆ ได้มีการพัฒนาวัตถุดิบตัวใหม่ๆ ขึ้นมา เพื่อตอบสนองลูกค้าได้กว้างขวางขึ้น จึงช่วยลดความเสี่ยงลงได้ระดับหนึ่ง

### (3) ตลาดและภาวะการแข่งขัน

ในปี 2556 สภาวะการแข่งขันของอุตสาหกรรมฟิล์มยังคงมีการแข่งขันที่สูงและรุนแรงมากขึ้น ทั้งเรื่องราคา คุณภาพของผลิตภัณฑ์ และการบริการ โดยเฉพาะการนำเข้าฟิล์มของกลุ่มซีโอม่า-ซาโยไป ในขณะที่เดียวกันผู้ผลิตในประเทศหลายรายก็ได้เพิ่มเครื่องจักรเพื่อขยายกำลังการผลิต ตลอดจนมีผู้ผลิตรายใหม่เข้าสู่ตลาด ในขณะที่ทางบริษัทก็เน้นเรื่องการผลิต โดยมีการซ่อมบำรุงเครื่องจักรเพื่อให้สามารถผลิตได้มีประสิทธิภาพมากขึ้นกว่าเดิม เพื่อตอบสนองต่อลูกค้าด้านความเร็วในการผลิต และจัดส่ง ทำให้บริษัทสามารถเพิ่มยอดขายฟิล์มได้มากขึ้นกว่าปี 2555 ยอดขายที่เพิ่มมากขึ้นนั้น ได้จากการเพิ่มสัดส่วนการซื้อของฐานลูกค้าเดิมและการเพิ่มจำนวนรายของลูกค้าใหม่

### (4) คุณภาพลูกหนี้

ลูกค้ากลุ่มฟิล์มที่นำผลิตภัณฑ์ของบริษัทไปใช้เป็นวัตถุดิบ ดังนั้นลูกค้าที่มีขนาดกลาง และขนาดเล็ก บริษัทจะเน้นการบริหารสินเชื่อของลูกค้าในกลุ่มดังกล่าว โดยพยายามหาจุดที่เหมาะสมระหว่างความสามารถการชำระหนี้กับปริมาณการขายของลูกค้าในแต่ละราย



**(5) ความเสี่ยงจากการมีกลุ่มผู้ถือหุ้นรายใหญ่**

บริษัทมีกลุ่มผู้ถือหุ้นรายใหญ่ คือกลุ่มตระกูลลิ้มอติบูลย์ ถือหุ้นในบริษัทคิดเป็นร้อยละ 64.52 ของจำนวนหุ้นที่จำหน่ายได้แล้วทั้งหมดของบริษัท (ข้อมูล ณ วันที่ 27 ธันวาคม 2556) จึงทำให้กลุ่มตระกูลลิ้มอติบูลย์สามารถควบคุมมติที่ประชุมผู้ถือหุ้นได้เกือบทั้งหมด โดยเฉพาะเรื่องที่ต้องใช้เสียงส่วนใหญ่ของที่ประชุมผู้ถือหุ้น ยกเว้นเรื่องที่กฎหมายหรือข้อบังคับบริษัทกำหนดให้ต้องได้รับเสียง 3 ใน 4 ของที่ประชุมผู้ถือหุ้น ดังนั้น ผู้ถือหุ้นรายอื่นจึงอาจไม่สามารถรวบรวมคะแนนเสียงเพื่อตรวจสอบและถ่วงดุลเรื่องผู้ถือหุ้นใหญ่เสนอได้

## การกำกับดูแลกิจการ

### 1. นโยบายการกำกับดูแลกิจการ

คณะกรรมการบริษัท ได้มีการปรับปรุงการกำกับดูแลกิจการโดยการนำข้อพึงปฏิบัติจากหลักการกำกับดูแลกิจการที่ดี 15 ข้อเดิมมาปรับปรุงแก้ไขเพิ่มเติม ให้เป็นตามแนวทางหลักการกำกับดูแลกิจการที่ดีของตลาดหลักทรัพย์แห่งประเทศไทย ฉบับปี 2549 เพื่อพัฒนาระดับการกำกับดูแลกิจการให้สามารถเทียบเคียงได้กับมาตรฐานสากล ตามความมุ่งหวังของตลาดหลักทรัพย์แห่งประเทศไทย ที่จะช่วยสร้างความเชื่อมั่นต่อผู้ถือหุ้น ผู้ลงทุน ผู้มีส่วนได้เสียและผู้ที่เกี่ยวข้องทุกฝ่ายตลอดจนเพื่อเพิ่มมูลค่าและส่งเสริมการเติบโตอย่างยั่งยืนของบริษัท

คณะกรรมการบริษัทได้ตระหนักถึงหน้าที่ความรับผิดชอบและได้ปฏิบัติหน้าที่โดยยึดหลักความระมัดระวัง (Duty of Care) และหลักความซื่อสัตย์สุจริต (Duty of Loyalty) ในการที่จะใช้ความรู้ ความสามารถและประสบการณ์ เพื่อประโยชน์ต่อการดำเนินธุรกิจของบริษัท โดยคำนึงถึงความเท่าเทียมของผู้ถือหุ้นทุกราย ตลอดจนการปฏิบัติตามกฎหมายกำหนด และการกำกับดูแลกิจการให้เป็นไปอย่างมีประสิทธิภาพ ดังนี้

#### ▪ หมวดที่ 1 สิทธิของผู้ถือหุ้น

คณะกรรมการบริษัทได้กำหนดหลักการกำกับดูแลกิจการของบริษัทเป็นลายลักษณ์อักษร และมีการปรับปรุงนโยบายดังกล่าวให้มีความเหมาะสมกับสถานการณ์ปัจจุบันอย่างสม่ำเสมอ เพื่อส่งเสริมให้บริษัทมีระบบการบริหาร การควบคุม ภายใน และการดำเนินการให้มีคุณภาพที่ดีขึ้นอย่างต่อเนื่อง ดังนี้

- ระบบการบริหาร บริษัทมุ่งมั่นในการสร้างมูลค่าเพิ่มให้แก่บริษัท โดยยึดหลักความระมัดระวัง และหลักความซื่อสัตย์สุจริต โปร่งใสและสามารถตรวจสอบได้ เพื่อให้มั่นใจว่าระบบบัญชี รายงานทางการเงิน และการสอบบัญชีมีความน่าเชื่อถือ

- การควบคุมภายใน ด้านระบบงานได้จัดให้มีการตรวจสอบครอบคลุมในทุกหน่วยงานไม่เจาะจงเฉพาะเรื่อง ทั้งนี้เพื่อให้มั่นใจว่า ระบบงานมีความถูกต้องตามนโยบายบริษัทกำหนด สร้างความปลอดภัยต่อข้อมูลอันเป็นความลับทางธุรกิจ ติดตามดูแลเรื่องความขัดแย้งทางผลประโยชน์ และรายการที่เกี่ยวข้อง เพื่อประโยชน์สูงสุดของบริษัท

#### การประชุมผู้ถือหุ้น

- ก่อนวันประชุมบริษัทได้มีหนังสือบอกกล่าวไปยังผู้ถือหุ้น โดยกำหนดวาระต่างๆ เพื่อขอให้ที่ประชุมผู้ถือหุ้น พิจารณารับทราบ รับรอง รวมทั้งอนุมัติ และได้จัดเอกสารการประชุมให้เพียงพอต่อผู้ถือหุ้นที่จะใช้ในการออกเสียง รวมทั้งได้เผยแพร่ลงใน Website ของบริษัทฯ ที่ [www.topp.co.th](http://www.topp.co.th) เป็นเวลาล่วงหน้ามากกว่า 1 เดือน

- วันประชุมผู้ถือหุ้น โดยกำหนดให้กรรมการทุกคนเข้าร่วมประชุมผู้ถือหุ้นเพื่อตอบข้อซักถามของผู้ถือหุ้น โดยในปี 2556 บริษัทได้มีการจัดประชุมสามัญผู้ถือหุ้น ที่โรงแรมมณเฑียร ริเวอร์ไซด์ ถนนพระราม 3 ในวันที่ 30 เมษายน 2556 โดยมีกรรมการเข้าร่วมประชุมจำนวน 8 ท่านจากทั้งหมด 9 ท่าน ซึ่งรวมถึงประธานกรรมการตรวจสอบเพื่อชี้แจงและตอบข้อซักถามของผู้ถือหุ้น โดยประธานกรรมการทำหน้าที่เป็นประธานในที่ประชุม ได้ดำเนินการประชุมตามระเบียบวาระที่กำหนดในหนังสือเชิญประชุม เปิดโอกาสให้ผู้ถือหุ้นซักถาม และแสดงความคิดเห็นอย่างเต็มที่ และให้สิทธิผู้ถือหุ้นที่มาร่วมประชุมผู้ถือหุ้นภายหลังเริ่มการประชุมแล้ว มีสิทธิออกเสียงหรือลงคะแนนในระเบียบวาระที่อยู่ระหว่างการพิจารณาและยังไม่ได้ลงมติ

- ภายหลังจากวันประชุมผู้ถือหุ้น บริษัทได้แจ้งมติที่ประชุมผ่านระบบข่าวของตลาดหลักทรัพย์แห่งประเทศไทย และจัดทำ

รายงานการประชุมที่มีการบันทึกผลการลงคะแนนเสียงในแต่ละวาระ พร้อมทั้งเผยแพร่รายงานดังกล่าวใน Website ของบริษัท

- บริษัทได้รับผลการประเมินคุณภาพการประชุมผู้ถือหุ้นสามัญประจำปี 2556 ในระดับ “ดีเยี่ยม”

## ■ หมวดที่ 2 การปฏิบัติต่อผู้ถือหุ้นอย่างเท่าเทียม

คณะกรรมการได้กำหนดแนวทางพึงปฏิบัติเรื่องการปฏิบัติต่อผู้ถือหุ้นอย่างเท่าเทียม ดังนี้

- บริษัทเปิดโอกาสให้ผู้ถือหุ้นมีสิทธิเสนอเพิ่มวาระการประชุมและเสนอชื่อผู้ที่มีคุณสมบัติเหมาะสมที่จะดำรงตำแหน่งกรรมการ ก่อนที่บริษัทจะส่งหนังสือนัดประชุม โดยได้เผยแพร่ข้อมูลผ่านระบบข่าวของตลาดหลักทรัพย์แห่งประเทศไทย และ Website ของบริษัท
- ห้ามมิให้ผู้ถือหุ้นที่เป็นผู้บริหารเพิ่มวาระการประชุมที่ไม่ได้แจ้งล่วงหน้าโดยไม่จำเป็น โดยเฉพาะวาระสำคัญที่ผู้ถือหุ้นต้องใช้เวลาในการศึกษาข้อมูลก่อนตัดสินใจ
- กำหนดรูปแบบของหนังสือมอบฉันทะ แบบ ข ตามแบบที่กรมพัฒนาธุรกิจการค้า เพื่อให้ผู้ถือหุ้นที่ไม่สามารถมาประชุมด้วยตนเองได้ สามารถกำหนดทิศทางในการออกเสียงลงคะแนนในแต่ละวาระได้ตามความประสงค์ พร้อมทั้งกำหนดให้มีกรรมการอิสระอย่างน้อย 2 ท่านเป็นทางเลือกในการมอบฉันทะของผู้ถือหุ้น
- กำหนดให้มีการใช้บัตรลงคะแนนเสียงสำหรับแต่ละวาระ เพื่อความโปร่งใสและตรวจสอบได้ ในกรณีมีข้อโต้แย้งในภายหลัง
- การดำเนินการในวาระการเลือกตั้งกรรมการ ประธานที่ประชุมจะดำเนินการให้มีการใช้สิทธิเลือกตั้งกรรมการเป็นรายบุคคล
- กำหนดให้กรรมการและผู้บริหารมีหน้าที่ที่ต้องรายงานการเปลี่ยนแปลงการถือครองหลักทรัพย์ต่อสำนักงานคณะกรรมการกำกับหลักทรัพย์และตลาดหลักทรัพย์ ตามมาตรา 59 แห่งพระราชบัญญัติหลักทรัพย์และตลาดหลักทรัพย์ พ.ศ. 2535 โดยผ่านเลขานุการบริษัท เพื่อจะได้นำรายงานดังกล่าวรวบรวมเป็นระเบียบวาระแจ้งให้ที่ประชุมคณะกรรมการทราบ

## ■ หมวดที่ 3 บทบาทของผู้มีส่วนได้เสีย

บริษัทสนับสนุนให้มีการร่วมมือกันระหว่างบริษัทและผู้มีส่วนได้เสีย โดยการให้ความสำคัญต่อสิทธิของผู้มีส่วนได้เสียทุกกลุ่ม ในการสร้างงาน สร้างความสัมพันธ์ที่ดีในทุกระดับ และสร้างกิจการให้มีฐานะการเงินที่มั่นคง

### กลุ่มผู้มีส่วนได้เสีย

**ลูกค้า :** บริษัทมุ่งพัฒนาเสริมสร้างวัฒนธรรมและสภาพแวดล้อมให้มีบรรยากาศในการทำงานที่ดี จัดให้มีอุปกรณ์ความปลอดภัยที่ถูกต้องเหมาะสมกับลักษณะงานที่ปฏิบัติ การจัดให้มีการซ้อมหนีไฟ การจัดให้มีระบบการป้องกันภัย เพื่อให้พนักงานมีความปลอดภัยในการทำงาน มีผลตอบแทนและสวัสดิการที่เหมาะสม และสนับสนุนกิจกรรมที่สร้างความรู้ความชำนาญของพนักงาน นอกจากนี้บริษัทยังสนับสนุนให้พนักงานทุกระดับศึกษาหาความรู้และวิทยาการใหม่ๆ เพิ่มเติม ด้วยการจัดการการฝึกอบรมที่เป็นเฉพาะหน่วยงานเพื่อสร้างให้พนักงานมีความเชี่ยวชาญในหน้าที่ที่รับผิดชอบ และการฝึกอบรมที่สามารถเรียนรู้ร่วมกันทั้งองค์กร

**คู่ค้า :** บริษัทมีจุดประสงค์ในการทำการค้าแบบเน้นคุณภาพของสินค้าและบริการ ควบคุมการจัดส่งให้ตรงตามที่ลูกค้ากำหนด รวมถึงการปฏิบัติตามข้อตกลง สัญญา และเงื่อนไขทางการค้า อีกทั้งจัดให้มีหน่วยรับเรื่องร้องเรียนในด้านคุณภาพสินค้าและบริการ มีการใช้แบบสอบถามเป็นเครื่องมือในการวัดผลความพึงพอใจของลูกค้าอยู่เป็นระยะ มีการ

ประเมินผู้ขายเพื่อให้ได้คู่ค้าที่มีคุณภาพอย่างสม่ำเสมอ

**คู่แข่ง :** บริษัทที่ใช้ในกลยุทธ์การแข่งขันที่สุจริตทางการค้า เน้นด้านคุณภาพสินค้าและบริการ และการสนองตอบต่อความต้องการของลูกค้าได้อย่างรวดเร็ว รวมถึงราคาที่เป็นธรรม ถือเป็นปฏิบัติต่อคู่แข่งด้วยความเป็นมืออาชีพและครองทางธุรกิจ

**เจ้าหนี้ :** บริษัทมีการปฏิบัติต่อเจ้าหนี้ตามเงื่อนไขและข้อตกลงอย่างตรงไปตรงมา รวมถึงการชำระหนี้ตามเงื่อนไขเวลาที่กำหนดในข้อตกลง

#### **การแจ้งเบาะแส**

บริษัทกำหนดเกณฑ์เกี่ยวกับแนวทางการปฏิบัติในการให้ผู้ถือหุ้นส่วนน้อยหรือผู้ถือหุ้นรายย่อยสามารถแจ้งเบาะแส ในประเด็นที่เกี่ยวกับการทำผิดกฎหมาย และ จรรยาบรรณ รายงานการเงิน ระบบการควบคุมภายใน โดยหากผู้ถือหุ้นท่านใด มีความประสงค์ในการแจ้งเบาะแสในประเด็นดังกล่าว สามารถติดต่อผ่านทางกรรมการตรวจสอบและกรรมการอิสระได้ โดยตรงตามที่อยู่ด้านล่างนี้

■ ดร.อดุล อมตวิวัฒน์

เลขที่ 419 ซอยหมู่บ้านปัญญา แขวงสวนหลวง เขตสวนหลวง กรุงเทพมหานคร

โทรศัพท์ : 081-731-6586, 02-300-2314 โทรสาร: 02-300-2343

E-mail address: [amata@hotmail.com](mailto:amata@hotmail.com)

■ นายชัยสิทธิ์ เจริญสัจย์

เลขที่ 35 หมู่บ้านกรีนนิชชาเลย์ ซอยเขียวดี ถนนปิ่นเกล้า – นครชัยศรี แขวงศาลาธรรมสพน์ เขตทวีวัฒนา กรุงเทพมหานคร

โทรศัพท์ : 081-612-7612, 02-888-4208 โทรสาร: 02-888-4209

E-mail address: [chaiyasit.35@gmail.com](mailto:chaiyasit.35@gmail.com)

■ นายปมูข ศิริอังกุล

เลขที่ 619/1 ซอยลาดพร้าว 48 แขวงสามเสนนอก เขตห้วยขวาง กรุงเทพมหานคร

โทรศัพท์ : 02-275-6299 โทรสาร: 02-275-9033

E-mail address: [pamooklaw@gmail.com](mailto:pamooklaw@gmail.com)

หรือหากท่านผู้ถือหุ้นท่านใดมีความประสงค์ชี้แนะเกี่ยวกับการบริหารจัดการของบริษัท สามารถติดต่อได้โดยตรงที่ Website ของบริษัทที่ [www.topp.co.th](http://www.topp.co.th) หรือผ่านทางเลขานุการบริษัทที่ E-mail address: [saengjas@topp.co.th](mailto:saengjas@topp.co.th) โดยเรื่องร้องเรียนดังกล่าวจะรับรู้เฉพาะในกลุ่มบุคคลข้างต้นและบุคคลที่เกี่ยวข้องเท่านั้น เพื่อสร้างความมั่นใจให้แก่ผู้ร้องเรียน

### นโยบายเกี่ยวกับสิ่งแวดล้อมและสังคม

บริษัทมีนโยบายเกี่ยวกับความรับผิดชอบต่อสภาพแวดล้อมและสังคม โดยเลือกใช้เฉพาะวัตถุดิบที่ไม่ก่อให้เกิดมลภาวะ การลดปริมาณขยะโดยการใช้เครื่องจักรที่สามารถนำเศษซากมา Recycle ในกระบวนการผลิตทำให้สามารถลดปริมาณของขยะที่มีผลกระทบต่อสิ่งแวดล้อม ตลอดจนมีกระบวนการบำบัดของเสียที่ถูกต้องตามกฎหมายของกระทรวงอุตสาหกรรม รวมทั้งการไม่ละเมิดประโยชน์ของส่วนรวมและผลการปฏิบัติตามนโยบายข้างต้น

#### ■ หมวดที่ 4 การเปิดเผยข้อมูลและความโปร่งใส

##### การเผยแพร่ข้อมูลข่าวสารของบริษัท

บริษัทได้จัดทำรายงานการเปิดเผยข้อมูล (แบบ 56-1) รายงานประจำปี ตามเกณฑ์ที่ตลาดหลักทรัพย์แห่งประเทศไทย และคณะกรรมการกำกับหลักทรัพย์และตลาดหลักทรัพย์กำหนด เพื่อเปิดเผยต่อผู้ลงทุนทั่วไปทาง Website ของหน่วยงานดังกล่าว นอกจากนี้ ผู้ถือหุ้นหรือผู้สนใจลงทุนทั่วไปยังสามารถดูข้อมูลเกี่ยวกับ รายชื่อผู้ถือหุ้นรายใหญ่ของบริษัท โดยได้ปรับปรุงข้อมูลทุกวันสิ้นไตรมาส รวมทั้งรายงานประจำปีสำหรับปีที่ผ่านมา และมติที่ประชุมใหญ่สามัญผู้ถือหุ้นครั้งล่าสุดได้ทาง Website ของบริษัทอีกเช่นกัน

##### รายงานคณะกรรมการ

คณะกรรมการได้จัดทำรายงานอธิบายถึงผลการดำเนินงานของบริษัทและเหตุการณ์สำคัญรอบปีไว้ในรายงานประจำปี เพื่อให้ผู้ถือหุ้นทราบ ตามที่ได้ร่วมสอบทานงบการเงินรายไตรมาสและงบการเงินประจำปีและสอบทานความมีประสิทธิภาพในด้านสภาพแวดล้อมการควบคุม กระบวนการประเมินความเสี่ยง ระบบสารสนเทศ รวมถึงการพิจารณาแต่งตั้งผู้สอบบัญชีและการกำหนดค่าสอบบัญชี ตลอดจนการรายงานข้อมูลเป็นไปให้มีมาตรฐานเชื่อถือได้ ชัดเจน และเพียงพอต่อการรายงานผู้ถือหุ้น มีการจัดทำรายงานคณะกรรมการซึ่งครอบคลุมในเรื่องสำคัญๆ ตามข้อพึงปฏิบัติที่ดีสำหรับกรรมการบริษัทจดทะเบียนที่ตลาดหลักทรัพย์เสนอแนะ ควบคู่กันไปกับรายงานผู้สอบบัญชีในรายงานประจำปี

##### คำตอบแทนของกรรมการและผู้บริหาร

คณะกรรมการมีการดำเนินการด้วยความโปร่งใสเกี่ยวกับคำตอบแทนกรรมการและผู้บริหารระดับสูง ซึ่งผ่านความเห็นชอบและได้รับอนุมัติจากผู้ถือหุ้นและได้จัดทำให้มีการเปิดเผยจำนวนคำตอบแทนในรายงานประจำปี และหลักเกณฑ์การกำหนดคำตอบแทนของกรรมการที่เป็นผู้บริหารที่เชื่อมโยงและสอดคล้องกับผลการดำเนินงานของบริษัท โดยในปี 2556 และ 2555 มีการจ่ายคำตอบแทนกรรมการเป็นจำนวนเงิน 2.09 ล้านบาท และ 2.13 ล้านบาท ตามลำดับ

##### ความสัมพันธ์กับผู้ลงทุน

คณะกรรมการได้จัดให้มีผู้ที่ทำหน้าที่เป็น “ผู้ลงทุนสัมพันธ์ (Investor Relation)” โดยมอบหมายให้เลขาธิการบริษัทเป็นผู้ดูแลรับผิดชอบต่อ และได้สนับสนุนให้ผู้ทำหน้าที่นี้มีความรู้ด้านพระราชบัญญัติบริษัทมหาชน ข้อกำหนดของตลาดหลักทรัพย์แห่งประเทศไทย และสำนักงานคณะกรรมการกำกับหลักทรัพย์และตลาดหลักทรัพย์ เพื่อให้สามารถคอยกำกับกับการดำเนินงานของบริษัทให้ปฏิบัติตามข้อกำหนดอย่างครบถ้วน โดยได้ผ่านการฝึกอบรมในหลักสูตร “Fundamental Practice for Corporate Secretary (FPCS)” และหลักสูตร “พื้นฐานกฎหมายและกฎเกณฑ์ที่เกี่ยวข้องกับบริษัทจดทะเบียน” ที่จัดขึ้นโดยสมาคมบริษัทจดทะเบียนไทย (LISTED COMPANIES ASSOCIATION) เพื่อให้เกิดความรู้ ความเข้าใจเกี่ยวกับหน้าที่ที่ต้องปฏิบัติ ตลอดจนการติดตามข้อมูลข่าวสารให้ทันสมัยอยู่เสมอ รวมถึงเป็นศูนย์ติดต่อกรณีมีข่าวเกี่ยวกับบริษัท (Contact Person) เพื่อประโยชน์ในการประสานงานและชี้แจงต่อสาธารณชน ผู้ถือหุ้นหรือผู้สนใจลงทุนทั่วไป สามารถติดต่อได้ที่หมายเลข 0-2678-1051-5 หมายเลขภายใน 511 หรือที่ E-mail address: [saengjas@topp.co.th](mailto:saengjas@topp.co.th)

## ■ หมวดที่ 5 ความรับผิดชอบของคณะกรรมการ

### โครงสร้างคณะกรรมการ

คณะกรรมการบริษัทตระหนักถึงการถ่วงดุลของกรรมการที่ไม่เป็นผู้บริหาร ซึ่งคณะกรรมการบริษัทมีสมาชิกรวมทั้ง 9 ท่านประกอบด้วย

- กรรมการที่เป็นผู้บริหาร 1 ท่าน
- กรรมการที่ไม่เป็นผู้บริหาร 5 ท่าน (ในจำนวนนี้เป็นกรรมการที่มีอำนาจ 3 ท่าน)
- กรรมการอิสระ 3 ท่าน

กรรมการอิสระ 3 ท่านประกอบด้วย

1. ดร. อุดล อมตวิวัฒน์ ประธานกรรมการตรวจสอบ
2. นายชัยสิทธิ์ เจริญสิทธิ์ กรรมการตรวจสอบ
3. นายปมูข ศิริอังกุล กรรมการตรวจสอบ

โดยบริษัทได้กำหนดวาระการดำรงตำแหน่งการเป็นกรรมการบริษัทวาระละ 3 ปี ทั้งนี้เพื่อให้สอดคล้องตามพระราชบัญญัติบริษัทมหาชน โดยประธานกรรมการและประธานกรรมการตรวจสอบซึ่งเป็นกรรมการอิสระ ทำหน้าที่คอยกำกับดูแลและตรวจสอบการทำงานของกรรมการผู้จัดการ ซึ่งมีบทบาทหน้าที่ของแต่ละฝ่ายอย่างชัดเจน

### บทบาท หน้าที่ และความรับผิดชอบของคณะกรรมการ

คณะกรรมการได้ทำหน้าที่ในการพิจารณาและให้ความเห็นชอบในเรื่องที่สำคัญเกี่ยวกับการดำเนินงานของบริษัท เช่น วิสัยทัศน์ และภารกิจ กลยุทธ์ เป้าหมายทางการเงิน ความเสี่ยง แผนงาน และงบประมาณ รวมทั้งกำกับ ควบคุม ดูแลให้ฝ่ายจัดการดำเนินงานตามนโยบายและแผนที่กำหนดไว้อย่างมีประสิทธิภาพและประสิทธิผล โดยมีกิจกรรมในด้านต่างๆ ดังต่อไปนี้

- นโยบายการกำกับดูแลกิจการของบริษัทอย่างเป็นลายลักษณ์อักษร และ/หรือมีการทบทวนเมื่อสถานการณ์เปลี่ยนแปลง

- จรรยาบรรณธุรกิจ (Code of Conduct) ซึ่งบริษัท ถือว่า จรรยาบรรณธุรกิจเป็นคุณสมบัติที่สำคัญในการประกอบกิจการที่แสดงถึงความซื่อสัตย์สุจริตและสร้างความน่าเชื่อถือ ทั้งแก่ลูกค้า และเจ้าหนี้ รวมถึงผู้มีส่วนได้เสียกลุ่มต่างๆ บริษัทยึดมั่นในจริยธรรมการดำเนินธุรกิจ ดังนี้

- ผลิตสินค้าที่มีคุณภาพ ราคายุติธรรม และให้บริการที่ดีเพื่อสร้างความพึงพอใจสูงสุดแก่ลูกค้า
- มุ่งสร้างชื่อเสียง ในด้านการเป็นผู้เชี่ยวชาญด้านบรรจุภัณฑ์และงานพิมพ์ ด้วยนวัตกรรมทางเทคโนโลยี
- กรรมการและผู้บริหาร ต้องดำเนินธุรกิจให้เป็นไปตามกฎหมาย และระเบียบข้อบังคับที่เกี่ยวข้องเปิดเผยข้อมูลอย่างตรงไปตรงมา โปร่งใส
- พัฒนาบุคลากร ให้ตระหนักในความรับผิดชอบต่อตนเองและผู้อื่น ตลอดจนการกระทำตนเป็นพลเมืองดี ไม่ประพฤติผิดกฎหมาย
- รักษาสิ่งแวดล้อมโดยดำเนินธุรกิจที่ไม่ก่อให้เกิดมลภาวะต่อสิ่งแวดล้อม

- การเปิดเผยข้อมูลรายการบัญชีกับกิจการและบุคคลที่อาจเกิดความขัดแย้ง หรือบุคคลที่เกี่ยวข้องกับบริษัท โดยการถือหุ้นและการมีผู้ถือหุ้นและ/หรือ กรรมการร่วมกัน ผลของรายการดังกล่าวได้แสดงไว้ในงบการเงินเรื่องรายการที่เกี่ยวข้องกันไว้ในหมายเหตุประกอบงบการเงินแล้ว

- ระบบการควบคุมภายในและได้จัดให้มีหน่วยงานตรวจสอบภายในเพื่อทำหน้าที่ในการสอบทานและตรวจสอบ

การปฏิบัติงานโดยมีแนวทางการปฏิบัติงานที่ชัดเจนและวัดผลได้ซึ่งได้มีการปรับปรุงให้สอดคล้องกับสถานการณ์ปัจจุบัน อยู่เสมอ จัดทำนโยบายและระเบียบปฏิบัติ อำนาจอนุมัติในแต่ละระดับที่เป็นลายลักษณ์อักษร รวมถึงการประเมินระบบ การควบคุมภายใน เพื่อให้มั่นใจว่ามีระบบการควบคุมภายในที่เพียงพอและเหมาะสมกับการดำเนินธุรกิจ ซึ่งมีการกำหนด เป็นแผนงานประจำปีตามลำดับความสำคัญโดยพิจารณาจากประเด็นที่เป็นความเสี่ยงหรือเหตุการณ์ที่อาจเกิดขึ้นและส่งผลกระทบต่อประสิทธิภาพการนำเสนอและการรายงานผลการปฏิบัติงานต่อคณะกรรมการตรวจสอบอย่างสม่ำเสมอต่อเนื่อง นอกจากนี้บริษัทยังได้นำข้อเสนอแนะต่างๆจากคณะกรรมการตรวจสอบและข้อคิดเห็นของผู้ตรวจสอบบัญชี มาพัฒนา ระบบการควบคุมภายในให้มีประสิทธิภาพและประสิทธิผลสูงสุด โดยมีรายละเอียดในหัวข้อ การควบคุมภายใน

- การบริหารความเสี่ยงโดยการปรึกษาหารือกับผู้ที่มีความรู้ความสามารถและมีประสบการณ์ในธุรกิจประเภทเดียวกันกับบริษัท เพื่อกำหนดนโยบายและกลยุทธ์ เป้าหมาย และทิศทางการดำเนินงาน เพื่อให้เกิดประโยชน์สูงสุดแก่บริษัทและผู้มีส่วนได้เสีย

### **การประชุมคณะกรรมการ**

คณะกรรมการมีการกำหนดให้มีการประชุมคณะกรรมการในทุกไตรมาสอย่างน้อย ไตรมาสละ 1 ครั้ง หรือมากกว่าในกรณีมีเหตุจำเป็นสำคัญ ซึ่งในการประชุมแต่ละครั้งได้มีการบันทึกรายงานการประชุมไว้เป็นลายลักษณ์อักษรและมีการจัดเก็บรายงานการประชุมที่ผ่านการรับรองจากคณะกรรมการ สำหรับให้ผู้ที่เกี่ยวข้องตรวจสอบได้ โดยในปี 2556 มีการประชุมคณะกรรมการรวมทั้งสิ้น 4 ครั้งและมีจำนวนกรรมการที่เข้าร่วมประชุม ดังรายละเอียดที่แสดงไว้ในหน้าที่ 8 หัวข้อ โครงสร้างการจัดการ

โดยเลขานุการบริษัทได้ทำหน้าที่เลขานุการที่ประชุม ได้กำหนดแนวทางปฏิบัติไว้ดังนี้

- กำหนดตารางวันประชุมประจำปี ล่วงหน้า เพื่อให้กรรมการทราบและเตรียมตัวล่วงหน้า โดยไม่ติดภารกิจอื่น
- จัดทำจดหมายเชิญประชุมคณะกรรมการบริษัทเป็นการล่วงหน้าอย่างน้อย 7 วัน
- กำหนดให้มีวาระประจำที่เป็นมาตรฐาน สำหรับการติดตามความคืบหน้าของผลดำเนินงานเพื่อให้กรรมการสามารถควบคุมและดูแลการปฏิบัติงานของฝ่ายจัดการได้ต่อเนื่องและวาระสำหรับการติดตามผลการดำเนินงานของคณะกรรมการตรวจสอบ ทั้งนี้กรณีมีความคืบหน้าและประเด็นสำคัญ ประเด็นที่ประชุมจะเปิดโอกาสให้กรรมการทุกท่านได้หารือกันอย่างอิสระและทั่วกัน
- จัดส่งเอกสารประกอบการประชุม เพื่อพิจารณาแต่ละวาระให้กรรมการเป็นการล่วงหน้าอย่างน้อย 2 วัน
- กรณีมีประเด็นที่ต้องพิจารณาเป็นการเฉพาะ ที่ประชุมได้เชิญผู้บริหารที่ดูแลรับผิดชอบในประเด็นที่หารือ เพื่อให้ข้อมูลรายละเอียดเพิ่มเติมในฐานะที่เกี่ยวข้องกับปัญหาโดยตรง
- กำหนดให้เลขานุการบริษัทมีหน้าที่ที่ต้องแจ้งข้อมูลรายละเอียดที่จำเป็นเพิ่มเติมเพื่อให้กรรมการเข้าถึงข้อมูลใหม่ๆ กรณีมีข่าวสาร ข้อบังคับ ตลอดจนประกาศต่างๆของหน่วยงานที่กำกับดูแล
- ภายหลังการประชุม เลขานุการบริษัทมีหน้าที่ในการบันทึกรายงานการประชุมและส่งให้ประธานที่ประชุม ลงนาม ภายใน 7 วันนับจากวันประชุม

### **การประเมินตนเองของคณะกรรมการ**

ปัจจุบันบริษัทยังไม่มีข้อกำหนดเรื่องการจัดจำนวนบริษัทที่กรรมการแต่ละคนไปดำรงตำแหน่งกรรมการในบริษัทจดทะเบียนอื่น แต่ทั้งนี้ไม่มีสมาชิกของคณะกรรมการบริษัทท่านใดดำรงตำแหน่งกรรมการในบริษัทจดทะเบียนอื่นเกินกว่า 5 บริษัท และเนื่องจากคณะกรรมการของบริษัทประกอบด้วยผู้ที่มีความรู้ความชำนาญในแต่ละด้านแตกต่างกันซึ่งล้วนเป็นประโยชน์แก่การบริหารจัดการและดูแลให้บริษัทยั่งยืน มั่นคง ท่ามกลางวิกฤตการณ์ต่างๆที่มีผลกระทบต่อทั้งทางตรงและทางอ้อม หากแต่มีผลการดำเนินงานที่ดี และเป็นที่น่าพอใจมาโดยตลอด ซึ่งกรรมการแต่ละท่านได้ให้ความสำคัญในหน้าที่

ความรับผิดชอบในการเข้าร่วมประชุม เพื่อพิจารณาผลการดำเนินงานรายไตรมาส และได้ให้ความสนใจในทุกประเด็นสำคัญ อาทิ สถานะการเงิน สภาพคล่อง ผลการดำเนินงานโดยได้พิจารณาเปรียบเทียบในรูปแบบที่เป็นมาตรฐานของบริษัท ซึ่งมีรายละเอียดมากกว่าแบบของผู้สอบบัญชี โดยการเปรียบเทียบผลการดำเนินงานในไตรมาสปัจจุบันกับไตรมาสที่แล้ว และไตรมาสเดียวกันของปีนี้กับปีที่แล้ว รวมทั้งผลการดำเนินงานจริงเปรียบเทียบกับงบประมาณที่คาดไว้ โดยได้ให้ความสนใจและซักถามถึงสาเหตุที่สำคัญของการเปลี่ยนแปลงดังกล่าว นอกจากนี้คณะกรรมการตรวจสอบของบริษัทยังได้มีการพิจารณากลับกรองร่วมกับผู้บริหารระดับสูงและผู้สอบบัญชีของบริษัทอย่างสม่ำเสมอ

#### จำนวนบริษัทที่กรรมการไปดำรงตำแหน่งกรรมการในบริษัทจดทะเบียนอื่น

รายชื่อกรรมการบริษัท	ตำแหน่ง	จำนวนบริษัทจดทะเบียนที่ดำรงตำแหน่งเป็นกรรมการ
1. นายพิพัฒ พะเนียงเวทย์	ประธานบริษัท	3
2. นายสุธี ลิ้มอติบูลย์	กรรมการผู้จัดการ	-
3. นายชวลิต ลิ้มอติบูลย์	กรรมการ	-
4. ร.ต.อ.สุเมธ ลิ้มอติบูลย์	กรรมการ	-
5. นายบุญชู ลิ้มอติบูลย์	กรรมการ	-
6. นพ.สวัสดิ์ โพธิ์กำจร	กรรมการ	-
7. ดร.อดุล อมตวิวัฒน์	ประธานกรรมการตรวจสอบ / กรรมการอิสระ	1
8. นายชัยสิทธิ์ เจริญสัจดิ์	กรรมการตรวจสอบ / กรรมการอิสระ	-
9. นายปมูข ศิริอังกุล	กรรมการตรวจสอบ / กรรมการอิสระ	-

#### คำตอบแทนกรรมการ

บริษัทได้ชี้แจงรายละเอียดเกี่ยวกับคำตอบแทนกรรมการแต่ละคณะ โดยมีวงเงินที่จ่ายจริงภายในกรอบที่ได้รับอนุมัติจากที่ประชุมผู้ถือหุ้น ซึ่งคณะกรรมการได้พิจารณาวงเงินที่เสนอขออนุมัติต่อที่ประชุมผู้ถือหุ้น จากข้อมูลตามผลการดำเนินงานของบริษัทและข้อมูลคำตอบแทนของบริษัทในหมวดอุตสาหกรรมเดียวกัน เพื่อหลีกเลี่ยงการจ่ายที่เกินสมควร แต่เพียงพอที่จะจูงใจและรักษาไว้ซึ่งกรรมการที่มีคุณภาพตามต้องการ

คำตอบแทนกรรมการผู้จัดการ นอกจากพิจารณาตามผลงานรวมโดยดูจากผลการดำเนินงานในปีที่ผ่านมา คณะกรรมการได้พิจารณาโดยคำนึงถึงภาระหน้าที่ และความรับผิดชอบ (Accountability and Responsibility) และประโยชน์ที่จะได้รับจากกรรมการในฐานะกรรมการผู้จัดการ

#### การพัฒนากรรมการและผู้บริหาร

คณะกรรมการตระหนักถึงความสำคัญของการพัฒนากรรมการและผู้บริหารในการที่จะดูแลเรื่องระบบการกำกับดูแลกิจการของบริษัท ตลอดจนบทบาท อำนาจหน้าที่ในฐานะกรรมการบริษัท ปัจจุบันสมาชิกจำนวน 8 ท่านในคณะกรรมการบริษัทได้ผ่านการอบรมหลักสูตร Directors Accreditation Program (DAP) ของสมาคมส่งเสริมสถาบันกรรมการบริษัทไทย โดยประธานกรรมการได้ผ่านหลักสูตร Directors Certification Program (DCP) ซึ่งคณะกรรมการกำลังพิจารณาให้กรรมการทุกท่านได้เข้าอบรมในหลักสูตร DCP ด้วยเช่นกัน ในส่วนเลขาธิการบริษัท คณะกรรมการยังได้สนับสนุนให้เข้าฝึกอบรม ในหัวข้อที่เกี่ยวข้องเพื่อติดตามความคืบหน้าและให้มีการปรับปรุงการปฏิบัติงานอย่างต่อเนื่อง นอกจากนี้ คณะกรรมการตรวจสอบได้ชี้ประเด็นความเสี่ยงนำเสนอแก่คณะกรรมการบริษัทเพื่อให้มีการจัดทำแผนการสืบพองงานหรือแนวทางในการปฏิบัติหน้าที่แทน กรณีกรรมการผู้จัดการหรือผู้บริหารระดับสูงไม่สามารถปฏิบัติหน้าที่ได้ ตลอดจน



กำกับดูแลให้คณะเจ้าหน้าที่บริหารมีการกำหนดรูปแบบและเนื้อหาการดำเนินงานภายในของบริษัทอย่างเป็นลายลักษณ์อักษร

## 2. คณะกรรมการชุดย่อย

โครงสร้างกรรมการของบริษัท ประกอบด้วยคณะกรรมการทั้งหมด 3 ชุด ได้แก่คณะกรรมการบริษัท คณะกรรมการตรวจสอบ คณะกรรมการสรรหาและพิจารณาค่าตอบแทน ซึ่งคณะกรรมการแต่ละคณะมีหน้าที่และความรับผิดชอบ สรุปได้ดังนี้

### 2.1. คณะกรรมการบริษัท

คณะกรรมการบริษัท มีกรรมการมีจำนวน 9 ท่าน ดังรายนามต่อไปนี้

1	นายพิพัฒ	พะเนียงเวทย์	ประธานกรรมการ
2	นายสุธี	ลิมอติบูลย์	กรรมการผู้จัดการ
3	ร.ต.อ. สุขเมธ	ลิมอติบูลย์	กรรมการ
4	นายชวลิต	ลิมอติบูลย์	กรรมการ
5	นายบุญชู	ลิมอติบูลย์	กรรมการ
6	นพ.สวัสดิ	โพธิกำจร	กรรมการ
7	ดร.อดุล	อมตวิวัฒน์	ประธานกรรมการตรวจสอบ และกรรมการอิสระ
8	นายชัยสิทธิ์	เจริญศักดิ์	กรรมการตรวจสอบ และกรรมการอิสระ
9	นายปมูช	ศิริอังกุล	กรรมการตรวจสอบ และกรรมการอิสระ

### ขอบเขตอำนาจหน้าที่ของคณะกรรมการบริษัท

คณะกรรมการบริษัทเป็นผู้รับผิดชอบกิจการทั้งหลายของบริษัท และมีอำนาจหน้าที่ดำเนินการภายในขอบเขตของกฎหมาย วัตถุประสงค์ และข้อบังคับของบริษัท และตามมติของที่ประชุมใหญ่ผู้ถือหุ้น และมีอำนาจกระทำการใดๆ ตามที่ระบุไว้ในหนังสือบริคณห์สนธิ นอกจากนี้ยังมีหน้าที่กำหนดนโยบายและทิศทางการดำเนินงานของบริษัท และกำกับควบคุมดูแล ให้ฝ่ายจัดการดำเนินการให้เป็นไปตามนโยบายที่กำหนดไว้อย่างมีประสิทธิภาพและประสิทธิผล โดยสรุป ดังนี้

1. ดูแลและจัดการให้การดำเนินงานของบริษัทเป็นไปตามกฎหมาย วัตถุประสงค์ และข้อบังคับของบริษัท รวมทั้งมติของที่ประชุมผู้ถือหุ้น
2. ให้ความเห็นชอบด้าน วัสดุภัณฑ์ ภารกิจ และจรรยาบรรณในการดำเนินธุรกิจ
3. ให้ข้อเสนอแนะ ด้านนโยบายการบริหารจัดการ แผนธุรกิจ งบประมาณ กลยุทธ์ และเป้าหมายการปฏิบัติงานที่เสนอ โดยฝ่ายจัดการ
4. ติดตามผลการดำเนินงานของบริษัท และความคืบหน้าของงานแต่ละโครงการ
5. พิจารณางบการเงินประจำไตรมาส และประจำปี และดูแลให้มีการจัดทำงบการเงินเป็นไปตามหลักการบัญชีที่รับรองทั่วไป
6. ดูแลกำกับให้มีระบบการควบคุมภายในที่มีประสิทธิผล และการบริหารความเสี่ยงที่เหมาะสม ตลอดจนการตรวจสอบ ทั้งจากผู้ตรวจสอบภายใน และผู้สอบบัญชีภายนอก ให้ทำหน้าที่อย่างมีประสิทธิภาพ
7. ดูแลให้มีผู้ทำหน้าที่ในการสื่อสารในเรื่องต่างๆ กับผู้ถือหุ้นรายย่อยและผู้สนใจลงทุนทั่วไป รวมทั้งการประสานงานกับหน่วยงานที่กำกับดูแล

**จำนวนครั้งของการประชุมคณะกรรมการ**

สัดส่วนหุ้นของคณะกรรมการบริษัทประกอบด้วยกรรมการจำนวน 9 ท่านที่เป็นตัวแทนผู้ถือหุ้น ซึ่งแต่งตั้งโดยที่ประชุมผู้ถือหุ้น ดังต่อไปนี้

ลำดับที่	ชื่อ - สกุล	จำนวนครั้งที่เข้าร่วมประชุม/ การประชุมทั้งหมด		จำนวนหุ้น	% ของ จำนวน หุ้น
		กรรมการบริษัท	กรรมการ ตรวจสอบ		
1.	นายพิพัฒ พะเนียงเวทย์	4/4	-	110,868	1.85
2.	นายสุธี ลิ้มอติบูลย์	4/4	-	720,235	12.00
3.	นายชวลิต ลิ้มอติบูลย์	4/4	-	830,183	13.84
4.	ร.ต.อ.สุเมธ ลิ้มอติบูลย์	4/4	-	875,263	14.59
5.	นายบุญชู ลิ้มอติบูลย์	4/4	-	177,711	2.96
6.	นพ.สวัสดิ์ โพธิ์กำจร	4/4	-	33,000	0.55
7.	ดร.อดุล อมตวิวัฒน์	3/4	4/4	-	-
8.	นายชัยสิทธิ์ เจริญศักดิ์	4/4	4/4	-	-
9.	นายปมูข ศิริอังกุล	4/4	3/4	-	-

หมายเหตุ: จำนวนหุ้นของผู้ถือหุ้นที่เกี่ยวข้องกันตามมาตรา 258 ณ วันที่ 27 ธันวาคม 2556

**2.2. คณะกรรมการตรวจสอบ**

คณะกรรมการตรวจสอบ จำนวน 3 ท่าน ประกอบด้วย

- 1 ดร.อดุล อมตวิวัฒน์ ประธานกรรมการตรวจสอบ และกรรมการอิสระ
- 2 นายชัยสิทธิ์ เจริญศักดิ์ กรรมการตรวจสอบ และกรรมการอิสระ
- 3 นายปมูข ศิริอังกุล กรรมการตรวจสอบ และกรรมการอิสระ

**ขอบเขตอำนาจหน้าที่ของคณะกรรมการตรวจสอบ**

คณะกรรมการตรวจสอบของบริษัทมีขอบเขตหน้าที่และความรับผิดชอบต่อคณะกรรมการบริษัท ดังต่อไปนี้

- 1 สอบทานให้บริษัทมีการรายงานทางการเงินอย่างถูกต้องและเพียงพอ
- 2 สอบทานให้บริษัทมีระบบการควบคุมภายใน (Internal Control) และระบบการตรวจสอบภายใน (Internal Audit) ที่เหมาะสมและมีประสิทธิผลและพิจารณาความเป็นอิสระของหน่วยงานตรวจสอบภายใน ตลอดจนให้ความเห็นชอบในการพิจารณาแต่งตั้ง โยกย้าย เลิกจ้าง หัวหน้าหน่วยงานตรวจสอบภายใน หรือหน่วยงานอื่นใดที่รับผิดชอบเกี่ยวกับการตรวจสอบภายใน
- 3 สอบทานให้บริษัทปฏิบัติตามกฎหมายว่าด้วยหลักทรัพย์และตลาดหลักทรัพย์ ข้อกำหนดของตลาดหลักทรัพย์ หรือกฎหมายที่เกี่ยวข้องกับธุรกิจของบริษัท
- 4 พิจารณา คัดเลือก เสนอแต่งตั้งบุคคลซึ่งมีความเป็นอิสระ เพื่อทำหน้าที่เป็นผู้สอบบัญชีของบริษัท และเสนอค่าตอบแทนผู้สอบบัญชีของบริษัท รวมทั้งเข้าร่วมประชุมกับผู้สอบบัญชี โดยไม่มีฝ่ายจัดการเข้าร่วมประชุมด้วยอย่างน้อยปีละ 1 ครั้ง
- 5 พิจารณารายการที่เกี่ยวข้องกันหรือรายการที่อาจมีความขัดแย้งทางผลประโยชน์ ให้เป็นไปตามกฎหมายและ

ข้อกำหนดของตลาดหลักทรัพย์ ทั้งนี้ เพื่อให้มั่นใจว่ารายการดังกล่าวสมเหตุสมผลและเป็นประโยชน์สูงสุดต่อ บริษัท

- 6 จัดทำรายงานของคณะกรรมการตรวจสอบโดยเปิดเผยไว้ในรายงานประจำปีของบริษัท ซึ่งรายงานดังกล่าวต้องลงนามโดยประธานคณะกรรมการตรวจสอบและต้องประกอบด้วยข้อมูลอย่างน้อยดังต่อไปนี้
- (ก) ความเห็นเกี่ยวกับความถูกต้อง ครบถ้วน เป็นที่เชื่อถือได้ของรายงานทางการเงินของบริษัท
  - (ข) ความเห็นเกี่ยวกับความเพียงพอของระบบควบคุมภายในของบริษัท
  - (ค) ความเห็นเกี่ยวกับการปฏิบัติตามกฎหมายว่าด้วยหลักทรัพย์และตลาดหลักทรัพย์ ข้อกำหนดของตลาดหลักทรัพย์ หรือกฎหมายที่เกี่ยวข้องกับธุรกิจของบริษัท
  - (ง) ความเห็นเกี่ยวกับความเหมาะสมของผู้สอบบัญชี
  - (จ) ความเห็นเกี่ยวกับรายการที่อาจมีความขัดแย้งทางผลประโยชน์
  - (ฉ) จำนวนการประชุมคณะกรรมการตรวจสอบ และการเข้าร่วมประชุมของกรรมการตรวจสอบแต่ละท่าน
  - (ช) ความเห็นหรือข้อสังเกตโดยรวมที่คณะกรรมการตรวจสอบได้รับจากการปฏิบัติหน้าที่ตามกฎหมายบัตร (charter)
  - (ซ) รายการที่เห็นว่าผู้ถือหุ้นและผู้ลงทุนทั่วไปควรทราบ ภายใต้ขอบเขตหน้าที่และความรับผิดชอบที่ได้รับมอบหมายจากคณะกรรมการบริษัท
- 7 รายงานต่อคณะกรรมการของบริษัท เพื่อดำเนินการปรับปรุงแก้ไขภายในเวลาที่คณะกรรมการตรวจสอบเห็นสมควร ในกรณีที่คณะกรรมการตรวจสอบพบหรือมีข้อสงสัยว่ามีรายการหรือการกระทำ ดังต่อไปนี้
- (1) รายการที่เกิดความขัดแย้งทางผลประโยชน์
  - (2) การทุจริตหรือมีสิ่งผิดปกติ หรือมีความบกพร่องที่สำคัญในระบบควบคุมภายใน
  - (3) การฝ่าฝืนกฎหมายว่าด้วยหลักทรัพย์และตลาดหลักทรัพย์ ข้อกำหนดของตลาดหลักทรัพย์ หรือกฎหมายที่เกี่ยวข้องกับธุรกิจของบริษัท
- 8 ปฏิบัติงานอื่นใดตามที่คณะกรรมการของบริษัทมอบหมายด้วยความเห็นชอบจากคณะกรรมการตรวจสอบ

### 2.3. คณะกรรมการสรรหาและพิจารณาค่าตอบแทน

คณะกรรมการสรรหาและพิจารณาค่าตอบแทน จำนวน 3 ท่าน ประกอบด้วย

1. ดร.อดุล อมตวิวัฒน์ ประธานกรรมการสรรหาและพิจารณาค่าตอบแทน
2. นายชัยสิทธิ์ เจริญสัตย์ กรรมการสรรหาและพิจารณาค่าตอบแทน
3. นายบุญชู ลิ้มติบูลย์ กรรมการสรรหาและพิจารณาค่าตอบแทน

โดยมีวาระการดำรงตำแหน่ง 3 ปี ทั้งนี้ให้สอดคล้องกับการดำรงตำแหน่งการเป็นกรรมการของบริษัท

#### ขอบเขตอำนาจหน้าที่ของคณะกรรมการสรรหาและพิจารณาค่าตอบแทน

1. กำหนดนโยบายและกรอบแนวทางในการสรรหากรรมการบริษัท กรรมการในคณะกรรมการชุดย่อยต่างๆ (ที่ได้รับการแต่งตั้งจากคณะกรรมการบริษัท)
2. พิจารณาสรรหาและเสนอชื่อบุคคลที่มีคุณสมบัติเหมาะสมเพื่อดำรงตำแหน่งกรรมการ กรรมการในคณะกรรมการชุดย่อยต่างๆ (ที่ได้รับการแต่งตั้งจากคณะกรรมการบริษัท) เพื่อทดแทนในกรณีที่ครบวาระ ลาออก หรือกรณีอื่นๆ เพื่อให้คณะกรรมการบริษัทนำเสนอให้ที่ประชุมผู้ถือหุ้น หรือคณะกรรมการบริษัทพิจารณาอนุมัติแต่งตั้งแล้วแต่กรณีตามข้อบังคับของบริษัท

3. พิจารณาสรรหาผู้บริหารในตำแหน่งกรรมการผู้จัดการในกรณีที่ครบวาระ ลาออก หรือกรณีอื่นๆ และนำเสนอคณะกรรมการบริษัทเพื่อพิจารณาแต่งตั้ง
4. เสนอแนวทางและวิธีการในการกำหนดค่าเบี้ยประชุม ค่ารับรอง เงินรางวัล และบำเหน็จ รวมทั้งผลประโยชน์อื่นใดที่มีลักษณะเป็นเงินค่าตอบแทนให้แก่คณะกรรมการบริษัท คณะกรรมการชุดย่อยต่างๆ (ที่ได้รับการแต่งตั้งจากคณะกรรมการบริษัท) ให้ที่ประชุมผู้ถือหุ้นหรือคณะกรรมการบริษัทพิจารณาอนุมัติแล้วแต่กรณีตามข้อบังคับของบริษัท
5. ปฏิบัติหน้าที่อื่นๆ ตามที่คณะกรรมการบริษัทมอบหมาย

### 3. การสรรหาและแต่งตั้งกรรมการและผู้บริหารระดับสูงสุด

คณะกรรมการบริษัทได้มีมติแต่งตั้งคณะกรรมการสรรหาและพิจารณา เมื่อวันที่ 11 สิงหาคม 2552 เพื่อเข้ามาช่วยในการดำเนินการเพื่อสนับสนุนการดำเนินการตามแนวทางการกำกับดูแลกิจการที่ดีของตลาดหลักทรัพย์แห่งประเทศไทย

#### หลักเกณฑ์การสรรหากรรมการ

คณะกรรมการสรรหาและพิจารณาค่าตอบแทน ทำหน้าที่ในการสรรหาบุคคล เพื่อทดแทนตำแหน่งกรรมการและกรรมการผู้จัดการในกรณีที่ครบวาระลาออก หรือกรณีอื่นๆ ทั้งนี้เพื่อให้สอดคล้องกับแนวทางการกำกับดูแลกิจการที่ดีของตลาดหลักทรัพย์แห่งประเทศไทยและเป็นไปตามข้อบังคับและหนังสือบริคณห์สนธิของบริษัท

#### คุณสมบัติ

1. กรรมการต้องเป็นบุคคลธรรมดา โดยจะเป็นผู้ถือหุ้นของบริษัทหรือไม่ก็ได้ และต้องมีคุณสมบัติตาม มาตรา 68 แห่งพระราชบัญญัติบริษัทมหาชนจำกัด พ.ศ. 2535
2. กรณีเป็นกรรมการอิสระ ต้องมีคุณสมบัติเกี่ยวกับความเป็นอิสระตามแนวทางเดียวกันกับคุณสมบัติของกรรมการตรวจสอบตามประกาศตลาดหลักทรัพย์แห่งประเทศไทย
3. กรรมการต้องเป็นบุคคลที่มีความรู้ ประสบการณ์ และความเชี่ยวชาญ มีจริยธรรมในการดำเนินธุรกิจ และมีเวลาเพียงพอที่จะอุทิศความรู้ ประสบการณ์ให้กับบริษัท

#### วิธีการสรรหา

1. ในการสรรหากรรมการให้พิจารณาจากทั้งผู้ถือหุ้น บุคคลภายนอก หรือบุคคลตามผู้ถือหุ้นเสนอ โดยยึดถือตามหลักคุณสมบัติตามข้อ 1
2. การเลือกตั้งกรรมการบริษัทให้กระทำโดยที่ประชุมผู้ถือหุ้น โดยให้ยึดตามข้อบังคับของบริษัทหมวดที่ 3 ทุกประการ ข้อบังคับบริษัท เกี่ยวกับบทแต่งตั้งคณะกรรมการ ระบุให้สิทธิในการแต่งตั้งกรรมการทั้งผู้ถือหุ้นรายใหญ่และรายย่อยมีความเท่าเทียมกัน โดยมีหลักเกณฑ์ ดังต่อไปนี้
  1. ผู้ถือหุ้นคนหนึ่งมีคะแนนเสียงเท่ากับหนึ่งหุ้นต่อหนึ่งเสียง
  2. ผู้ถือหุ้นแต่ละคนจะต้องใช้คะแนนเสียงที่มีอยู่ทั้งหมดตามข้อ 1 เลือกตั้งบุคคลคนเดียวหรือหลายคนเป็นกรรมการก็ได้ แต่จะแบ่งคะแนนเสียงให้แก่ผู้ใดมากน้อยเพียงใดไม่ได้

บุคคลซึ่งได้รับคะแนนเสียงสูงสุดตามลำดับลงมา เป็นผู้ได้รับการเลือกตั้งเป็นกรรมการเท่าจำนวนกรรมการที่พึงจะมีหรือพึงจะเลือกตั้งในครั้งนั้น ในกรณีที่บุคคลซึ่งได้รับการเลือกตั้งในลำดับถัดมามีคะแนนเสียงเท่ากับกันเกินจำนวนกรรมการที่พึงจะมี หรือพึงจะเลือกตั้งในครั้งนั้น ให้ผู้เป็นประธานเป็นผู้ออกเสียง

#### 4. การกำกับดูแลการดำเนินงานของบริษัทย่อยและบริษัทร่วม

บริษัทถือหุ้นบริษัทร่วม ประมาณร้อยละ 25 ซึ่งไม่ได้มีอำนาจในการควบคุมบริหารบริษัทร่วมดังกล่าว

#### 5. การดูแลเรื่องการใช้ข้อมูลภายใน

คณะกรรมการมีการดูแลเพื่อป้องกันผู้บริหารรวมทั้งบุคคลที่เกี่ยวข้องโยนนำข้อมูลภายในไปใช้เพื่อประโยชน์ส่วนตน และกำชับไม่ให้ผู้บริหารอาศัยข้อเท็จจริงอันเป็นสาระสำคัญต่อการเปลี่ยนแปลงราคาของหลักทรัพย์ ที่ยังมิได้เปิดเผยต่อสาธารณชน ซึ่งได้ล่วงรู้มาโดยตำแหน่งหรือฐานะ ซึ่งถือเป็นจริยธรรมธุรกิจประการสำคัญ อีกทั้งได้ชี้แจงแก่กรรมการรวมทั้งผู้บริหารเกี่ยวกับหน้าที่ที่ต้องรายงานการเปลี่ยนแปลงการถือครองหลักทรัพย์ต่อสำนักงานคณะกรรมการกำกับหลักทรัพย์และตลาดหลักทรัพย์ ตามมาตรา 59 แห่งพระราชบัญญัติหลักทรัพย์และตลาดหลักทรัพย์ พ.ศ. 2535

#### 6. ค่าตอบแทนของผู้สอบบัญชี

1. ค่าตอบแทนจากการสอบบัญชี (Audit fee) บริษัทจ่ายค่าตอบแทนการสอบบัญชี ได้แก่

- ผู้สอบบัญชีของบริษัท ในรอบปีบัญชี 2556 มีจำนวนเงินรวม 730,000 บาท
- สำนักงานสอบบัญชีที่ผู้สอบบัญชีสังกัด บุคคลหรือกิจการที่เกี่ยวข้องกับผู้สอบบัญชีและสำนักงานสอบบัญชีที่ผู้สอบบัญชีสังกัด ในรอบปีบัญชี 2556 มีจำนวนเงินรวม 0 บาท

2. ค่าบริการอื่นๆ (Non-audit fee)

บริษัทจ่ายค่าตอบแทนของการบริการตามแบบ ต.ส. 310 สำหรับกิจการที่ได้รับการส่งเสริมจากสำนักงานส่งเสริมการลงทุน ในรอบปีบัญชี 2556 เป็นจำนวนเงิน 90,000 บาท

#### 7. การปฏิบัติตามหลักการกำกับดูแลกิจการที่ดีในเรื่องอื่นๆ

- ไม่มี -

## การควบคุมภายในและการบริหารจัดการความเสี่ยง

บริษัทได้ให้ความสำคัญในแนวทางที่จะสร้างมาตรฐานการปฏิบัติงานในองค์กรให้เป็นที่ยอมรับและเชื่อถือต่อผู้ถือหุ้น นักลงทุน หน่วยงานราชการ องค์กรธุรกิจ และสถาบันการเงินต่างๆ มีกระบวนการควบคุมภายในที่จะทำให้ระบบการทำงานมีความถูกต้อง รวดเร็ว โปร่งใส ตรวจสอบได้ และสอดคล้องกับนโยบายของตลาดหลักทรัพย์แห่งประเทศไทยที่จะส่งเสริมให้บริษัทจดทะเบียนเสริมสร้างระบบการบริหาร และกำกับองค์กรที่ดี (Good Corporate Governance) โดยบริษัทได้แต่งตั้งคณะกรรมการตรวจสอบ (Audit Committee) ซึ่งมีสมาชิกรวม 3 ท่าน ประกอบด้วยประธานกรรมการตรวจสอบและกรรมการตรวจสอบ จำนวน 2 ท่าน มีวาระตามวาระการเป็นกรรมการบริษัท วาระละ 3 ปี เป็นผู้มีหน้าที่สำคัญในการดูแลรายงานทางการเงินให้ตรงต่อความเป็นจริง ครบถ้วน เพียงพอ และเชื่อถือได้ ตลอดจนดูแลให้การดำเนินงานของบริษัทมีระบบการควบคุมภายในที่เหมาะสมและมีประสิทธิภาพ ปฏิบัติตามข้อกำหนดและกฎหมาย ไม่ให้เกิดความขัดแย้งทางผลประโยชน์ (Conflict of Interest) และได้จัดตั้งหน่วยงานตรวจสอบภายใน ซึ่งขึ้นตรงต่อคณะกรรมการตรวจสอบมาตั้งแต่ปี 2543 จนถึงปัจจุบัน โดยคณะกรรมการตรวจสอบมีการประชุมร่วมกันกับผู้สอบบัญชีรับอนุญาตของบริษัท กรรมการผู้จัดการ และผู้บริหารระดับสูงของบริษัท เพื่อพิจารณาและประเมินนโยบายการควบคุมและตรวจสอบ รายงานผลการตรวจสอบภายในตามแผนงานที่ได้กำหนดขึ้นล่วงหน้าเป็นประจำทุกปีนำเสนอต่อคณะกรรมการบริษัทรับทราบ

แผนงานการตรวจสอบภายใน ประจำปี ซึ่งได้กำหนดขึ้นโดยการประเมินประสิทธิภาพของระบบการควบคุมภายในตามแนวทางของCOSO(The Committee of Sponsoring Organization of the Tread way Commission) เพื่อพิจารณาเลือกหัวข้อที่จะนำมาวางแผนงานการตรวจสอบประจำปี โดยจะหมุนเวียนไปทุกหน่วยงานในองค์กร ไม่ได้เฉพาะเจาะจง รวมทั้งการจัดทำรายงานผลการตรวจสอบภายในเพื่อรายงานต่อคณะกรรมการตรวจสอบ ประกอบด้วยสาระสำคัญต่างๆ เช่น วัตถุประสงค์ ขอบเขต ผลการประเมินความเพียงพอและคุณภาพของระบบการควบคุมภายใน โดยพิจารณาการแบ่งแยกหน้าที่ระหว่างหน่วยงานเพื่อให้เกิดการถ่วงดุลและตรวจสอบ การตรวจสอบระบบการปฏิบัติงานเพื่อให้มั่นใจว่าพนักงานผู้ปฏิบัติมีความเข้าใจในระบบงานอย่างถูกต้อง รวมทั้งการให้ข้อเสนอแนะในข้อบกพร่องที่เป็นสาระสำคัญ เพื่อให้เกิดการปรับปรุงแก้ไข ตลอดจนกำหนดให้มีการตรวจติดตามเพื่อประเมินผลการปฏิบัติตามแนวทางแก้ไขปรับปรุง เพื่อให้การปฏิบัติงานของพนักงานมีประสิทธิภาพและเป็นไปตามนโยบายบริษัทกำหนด อันจะเกิดประโยชน์สูงสุดทั้งแก่บริษัทและผู้มีส่วนได้เสีย

### 1. สรุปความเห็นของคณะกรรมการบริษัทเกี่ยวกับระบบการควบคุมภายในของบริษัท

คณะกรรมการบริษัทได้รับทราบผลการดำเนินงานของคณะกรรมการตรวจสอบ เป็นประจำทุกไตรมาส รวมทั้งสิ้น 4 ครั้ง โดยคณะกรรมการตรวจสอบได้รายงานผลการปฏิบัติงานของฝ่ายตรวจสอบภายใน ซึ่งได้ทำการประเมินระบบการควบคุมภายในของบริษัทตามหลักการควบคุมภายในของCOSO(The Committee of Sponsoring Organization of the Tread way Commission) ซึ่งประกอบด้วยองค์ประกอบ 5 ประการ ได้แก่สภาพแวดล้อมการควบคุม, การประเมินความเสี่ยง, กิจกรรมการควบคุม, ข้อมูลสารสนเทศและการสื่อสารและการติดตามและประเมินผล โดยมีสาระสำคัญต่างๆในแต่ละหัวข้อ ดังนี้

#### (1) สภาพแวดล้อมการควบคุม (Control Environment) บริษัทมีการพิจารณาเรื่องดังต่อไปนี้

- การสื่อสารให้พนักงานทราบถึงภารกิจในการสร้างความซื่อสัตย์และจรรยาบรรณ โดยบริษัทได้มีการจัดทำข้อกำหนดเกี่ยวกับจรรยาบรรณ(Code of conduct)สำหรับฝ่ายบริหารและพนักงาน รวมทั้งการจัดทำนโยบายจรรยาบรรณทางธุรกิจของบริษัท ครอบคลุมถึงข้อกำหนดห้ามฝ่ายบริหารและพนักงาน ปฏิบัติตนในลักษณะที่อาจก่อให้เกิดความขัดแย้งทางผลประโยชน์กับกิจการ อันทำให้เกิดความเสียหายต่อองค์กร มีบทลงโทษหากมีการฝ่าฝืน เพื่อสื่อสารให้พนักงานรับทราบ
- โครงสร้างองค์กร อำนาจการจัดการ และความรับผิดชอบที่เหมาะสม บริษัทมีการแบ่งแยกหน้าที่ในส่วนงานที่

สำคัญ ซึ่งทำให้เกิดการตรวจสอบถ่วงดุลระหว่างกัน รวมทั้งมีฝ่ายงานตรวจสอบภายในที่ขึ้นตรงต่อคณะกรรมการตรวจสอบ มีสายการรายงานที่ชัดเจน และมีความเป็นอิสระในการปฏิบัติงานตรวจสอบ

- ภารกิจในการสร้างและรักษาพนักงานที่มีความสามารถให้อยู่กับองค์กร บริษัทมีนโยบายที่จะพัฒนาและรักษาพนักงานและผู้บริหารที่มีคุณภาพไว้ โดยสนับสนุนให้มีการจัดฝึกอบรมทั้งภายในและภายนอก ให้กับพนักงาน เพื่อพัฒนาทักษะความรู้ ความสามารถให้เพิ่มพูนขึ้น

- สนับสนุนให้พนักงานมีความรับผิดชอบ บริษัทดำเนินการคัดเลือกบุคลากรที่เหมาะสมมาร่วมงาน โดยมีการสอบสัมภาษณ์ และทำแบบทดสอบ ซึ่งกำหนดระดับความรู้ ทักษะ ความสามารถ และ ประสบการณ์ที่จำเป็นสำหรับแต่ละตำแหน่งงาน ชี้แจงให้ผู้รับผิดชอบในตำแหน่งหน้าที่นั้นๆ ได้ทราบและเข้าใจถึงหน้าที่ความรับผิดชอบ รวมทั้งมีการประเมินผลและกำหนดผลตอบแทนให้เหมาะสมกับผลการปฏิบัติงาน จัดอบรมความรู้และทักษะที่จำเป็นต่อการปฏิบัติงานให้กับพนักงาน

(2) การประเมินความเสี่ยง (Risk Assessment) บริษัทมีการพิจารณาเรื่องดังต่อไปนี้

บริษัทได้มีการประเมินและวิเคราะห์สาเหตุของความเสี่ยงที่เกิดทั้งจากภายในและภายนอก ซึ่งได้ร่วมกันกำหนดกลยุทธ์ การดำเนินงานจากทุกฝ่าย โดยบุคลากร ผู้บริหาร และคณะกรรมการบริษัททุกเดือน เพื่อให้สามารถบ่งชี้เหตุการณ์ที่อาจเกิดขึ้นและมีผลกระทบต่อองค์กร เพื่อให้สามารถจัดการความเสี่ยงให้อยู่ในระดับที่บริษัทยอมรับได้

(3) การควบคุมการปฏิบัติงาน (Control Activities) บริษัทมีการพิจารณาเรื่องดังต่อไปนี้

- การจัดทำนโยบายและระเบียบวิธีปฏิบัติงาน บริษัทมีการจัดทำนโยบายและระเบียบวิธีปฏิบัติงานในประเด็นเกี่ยวกับธุรกรรมด้านการเงิน การจัดซื้อ และการบริหารงานทั่วไปเป็นลายลักษณ์อักษร โดยกำหนดขอบเขต อำนาจหน้าที่ อำนาจอนุมัติของฝ่ายบริหารแต่ละระดับชั้นไว้ รวมทั้งมีการทบทวนนโยบายและระเบียบวิธีปฏิบัติงานให้เหมาะสมกับสภาพการณ์ในปัจจุบัน

- การแบ่งแยกหน้าที่ความรับผิดชอบในการปฏิบัติงานของพนักงาน บริษัทมิให้บุคคลใดบุคคลหนึ่งมีหน้าที่รับผิดชอบมากกว่าหนึ่งลักษณะงานที่เป็นหน้าที่อนุมัติ, หน้าที่บันทึกรายการบัญชี, ข้อมูลสารสนเทศ และหน้าที่ในการดูแลจัดเก็บทรัพย์สินออกจากกัน เพื่อเป็นการตรวจสอบซึ่งกันและกัน รวมทั้งมีการทบทวนการแบ่งแยกหน้าที่ความรับผิดชอบดังกล่าว

- การควบคุมทั่วไปของระบบสารสนเทศ บริษัทกำหนดมาตรการในการเข้าถึงการใช้สารสนเทศในรูปแบบอิเล็กทรอนิกส์ เช่น การกำหนดสิทธิการใช้และเปลี่ยนแปลงการแก้ไขข้อมูล การกำหนดเขตหวงห้าม การกำหนดชั้นความลับของเอกสาร และการกำหนดอำนาจอนุมัติของฝ่ายบริหารแต่ละระดับชั้นไว้ โดยจะต้องได้รับอนุญาตจากเจ้าของระบบงาน และให้ผู้บังคับบัญชาโดยตรงเป็นผู้ขอสิทธิในการใช้ รวมทั้งมีการทบทวนมาตรการดังกล่าว

(4) ระบบสารสนเทศและการสื่อสารข้อมูล (Information & Communication)

บริษัทมีข้อมูลที่สำคัญอย่างเพียงพอ สำหรับใช้ประกอบการตัดสินใจ โดยหนังสือนัดประชุมหรือเอกสารการประชุมที่ระบุข้อมูลที่จำเป็นและเพียงพอ บริษัทดำเนินการส่งให้คณะกรรมการพิจารณาก่อนการประชุมล่วงหน้าอย่างน้อย 7 วัน ซึ่งภายหลังจากประชุมเสร็จจะจัดทำรายงานการประชุมคณะกรรมการ ซึ่งมีรายละเอียดตามควรที่ทำให้สามารถตรวจสอบความเหมาะสมในการปฏิบัติหน้าที่ของกรรมการโดยมีการบันทึกข้อซักถามของกรรมการ ความเห็นหรือข้อสังเกตของกรรมการในเรื่องที่พิจารณา ตลอดจนมีการจัดเก็บเอกสารประกอบการบันทึกบัญชีต่างๆไว้เป็นหมวดหมู่

(5) ระบบการติดตาม (Monitoring Activities)

บริษัทจัดให้มีการติดตามและประเมินผลในทุกหน่วยงาน โดยให้มีการนำเสนอผลการปฏิบัติเปรียบเทียบกับเป้าหมายของแต่ละหน่วยงาน รวมทั้งฝ่ายตรวจสอบภายในที่ได้กำหนดเป็นนโยบายในการเข้าตรวจติดตามภายหลังการ

เข้าตรวจสอบตามแผนงานประจำปี ตลอดจนในส่วนของคุณะกรรมการบริษัทที่มีการติดตามและประเมินผลการดำเนินงานของบริษัทเป็นประจำทุกเดือนเพื่อเปรียบเทียบกับงบประมาณ โดยคณะกรรมการได้ซักถามถึงสาเหตุและปัจจัยที่ทำให้เป็นไปตามและไม่เป็นไปตามประมาณการหรือเป้าหมายที่กำหนด ทั้งด้านรายรับและค่าใช้จ่าย ทั้งนี้เพื่อให้เกิดประสิทธิภาพและประสิทธิผล รวมถึงความระมัดระวังในการบริหาร ตลอดจนการให้ข้อเสนอแนะที่เป็นประโยชน์ที่จะทำให้อำนาจบริหาร สามารถบรรลุวัตถุประสงค์ที่ตั้งไว้ได้อย่างประหยัดและสมเหตุสมผล

## 2. ความเห็นของคณะกรรมการตรวจสอบต่างจากความเห็นของคณะกรรมการบริษัท

- ไม่มี -

## 3. ข้อมูลหัวหน้างานตรวจสอบภายในและหัวหน้างานกำกับดูแลการปฏิบัติงานของบริษัท

ตามมติที่ประชุมคณะกรรมการตรวจสอบ ครั้งที่ 1/2556 เมื่อวันที่ 20 กุมภาพันธ์ 2556 คณะกรรมการตรวจสอบเห็นชอบกับการแต่งตั้ง นายสมยศ ฤดีสุขสกุล เป็นผู้จัดการฝ่ายตรวจสอบภายใน โดยพิจารณาจากความรู้ ทักษะทางอาชีพ และประสบการณ์ที่เหมาะสมในการปฏิบัติงานตรวจสอบภายใน

ในวันที่ประชุมครั้งเดียวกันนั้น คณะกรรมการตรวจสอบได้พิจารณาอนุมัติ กงวัตร ฝ่ายตรวจสอบภายใน โดยให้มีผลบังคับใช้ตั้งแต่วันที่ 1 มีนาคม 2556 เป็นต้นไป โดยมีสาระสำคัญ เพื่อกำหนดคำนิยาม วัตถุประสงค์ ขอบเขตการปฏิบัติงาน ความเป็นอิสระ สิทธิ ความรับผิดชอบจรรยาบรรณของผู้ตรวจสอบภายใน ความรับผิดชอบ คุณสมบัติและการแต่งตั้งผู้จัดการฝ่ายตรวจสอบภายในและผู้ตรวจสอบภายใน ความสัมพันธ์กับคณะกรรมการตรวจสอบ ความสัมพันธ์กับฝ่ายบริหาร ความสัมพันธ์กับผู้สอบบัญชีและองค์กรกำกับดูแลอื่น ภาระหน้าที่ การวางแผนการตรวจสอบและการปฏิบัติงานตรวจสอบ รวมถึงการรายงานของฝ่ายตรวจสอบภายใน ทั้งนี้ในหัวข้อความสัมพันธ์กับคณะกรรมการตรวจสอบกับฝ่ายตรวจสอบภายใน ระบุว่า คณะกรรมการตรวจสอบรับผิดชอบในการให้ความเห็นเกี่ยวกับการประเมินผลการปฏิบัติงาน การแต่งตั้ง โยกย้าย กำหนดค่าตอบแทนและพิจารณาความดีความชอบประจำปีของผู้จัดการฝ่ายตรวจสอบภายใน โดยอาจได้รับข้อมูลจากฝ่ายบริหารเพื่อประกอบการพิจารณาร่วมกับฝ่ายบริหาร



# ความรับผิดชอบต่อสังคม

## 1. นโยบายภาพรวม

บริษัทมีนโยบายจรรยาบรรณทางธุรกิจ เพื่อให้การดำเนินธุรกิจของบริษัทเป็นไปด้วยความรับผิดชอบต่อสังคมสิ่งแวดล้อม และกลุ่มผู้มีส่วนได้เสีย(Stakeholders) โดยมีสาระสำคัญครอบคลุมหลักการ 8 ข้อ ซึ่งเป็นไปตามแนวทางที่ตลาดหลักทรัพย์แห่งประเทศไทยจัดทำขึ้น คือ

(1) การประกอบกิจการด้วยความเป็นธรรม บริษัทมีนโยบายอันยั่งยืนคือ การปฏิบัติตามกฎหมายและระเบียบข้อบังคับทั้งหมดที่ใช้กับธุรกิจการค้าต่างๆ อย่างถูกต้องและเหมาะสม โดยทำการเสนอขายผลิตภัณฑ์ที่มีคุณภาพสูงซึ่งตรงกับหรือเหนือกว่าความต้องการของลูกค้าภายใต้สภาพการณ์ที่สมเหตุสมผล ซึ่งพร้อมที่จะให้บริการที่เชื่อถือได้ภายใต้มาตรฐานของการปฏิบัติงานที่มีประสิทธิภาพและกิริยาที่สุภาพอ่อนโยน

(2) การต่อต้านการทุจริตคอร์รัปชัน บริษัทมีนโยบายคือ พนักงานพึงงดเว้นการให้ของขวัญ การเลี้ยงรับรอง เงิน สิ่งของหรือผลประโยชน์ในโดยที่ไม่ถูกต้องเหมาะสมหรือเกินกว่าปกติวิสัยแก่บุคคลที่เกี่ยวข้อง เพื่อการติดต่อธุรกิจให้กับบริษัท พนักงานจะต้องไม่รับหรือให้สินบนใดๆ ทั้งทางตรงและทางอ้อมรวมทั้งผลประโยชน์ต่างๆ ทางการเงินและทางธุรกิจอันมิชอบ จะต้องไม่รับหรือเสนอของกำนัลใดๆ ไม่ว่าจะเป็นสิ่งของ หรือเงินที่จัดอยู่ในข่ายการรับสินบน การให้กู้ยืม การเลี้ยงรับรอง และการให้บริการต่าง ๆ ทั้งทางตรงและทางอ้อม การเสนอสินบนใดๆ จะต้องได้รับการปฏิเสธและให้รายงานต่อฝ่ายบริหาร และจะต้องไม่เรียกรีดสินบน หรือผลประโยชน์ส่วนตัวจากลูกค้า โดยบริษัทและพนักงานทุกท่านจะต้องรักษาความยุติธรรมในการเปรียบเทียบ และประเมินราคา คุณภาพ ประสิทธิภาพ ความน่าเชื่อถือ ตลอดจนการบริการในการคัดเลือกผู้ขายสินค้าและผู้ให้บริการ โดยไม่ให้สินบนของขวัญและการเลี้ยงรับรองต่างๆ เป็นปัจจัยที่ทำให้เกิดการเบี่ยงเบนการตัดสินใจ และพนักงานจะไม่ใช้ตำแหน่งหน้าที่เพื่อหาผลประโยชน์ส่วนตัว หรือญาติพี่น้อง บุคคลในครอบครัวของพนักงานอย่างเด็ดขาด รวมทั้งในโอกาสตามประเพณีนิยมซึ่งมีธรรมเนียมการให้ของขวัญ หากพนักงานได้รับของขวัญที่มีมูลค่าเกินปกติวิสัยจากบุคคลที่เกี่ยวข้องในการติดต่อธุรกิจกับบริษัท ให้พนักงานผู้นั้นรายงานเรื่องดังกล่าวต่อผู้บังคับบัญชาตามลำดับชั้น

(3) การเคารพสิทธิมนุษยชน บริษัทเคารพในสิทธิมนุษยชน วัฒนธรรม ขนบธรรมเนียมประเพณีและภาษาท้องถิ่นของภูมิภาคและประเทศที่เกี่ยวข้องกับการติดต่อธุรกิจของบริษัท เพื่อดำเนินธุรกิจให้มีความสอดคล้องกับสภาพสังคมของภูมิภาคและประเทศเหล่านั้น โดยส่งเสริมให้เกิดความเคารพร่วมกัน ระหว่างพนักงานและความสัมพันธ์อันดีในการทำงานร่วมกันโดยปราศจากการคุกคาม หรือการล่วงละเมิดซึ่งกระทำโดยหรือกระทำต่อพนักงาน ผู้รับจ้าง ผู้ขายสินค้าและบริการ หรือลูกค้า และไม่ประสงค์ให้พนักงานทุกคนและทุกระดับชั้นกระทำการใดๆ อันเป็นการคุกคามหรือล่วงละเมิดทางวาจาและทางเพศต่อผู้หนึ่งผู้ใดทั้งในสถานที่ปฏิบัติงานหรือสถานที่อื่น หรือในระหว่างปฏิบัติหน้าที่ให้กับบริษัท นอกจากนี้บริษัทวางตัวเป็นกลางทางการเมือง โดยไม่กระทำการอันเป็นการฝักใฝ่พรรคการเมืองใดพรรคการเมืองหนึ่ง ซึ่งพนักงานย่อมมีเสรีภาพในการใช้สิทธิทางการเมืองได้อย่างเต็มที่ในฐานะพลเมืองของประเทศแต่ต้องมีใช้กระทำในฐานะตัวแทนของบริษัท

(4) การปฏิบัติต่อแรงงานอย่างเป็นธรรม บริษัทจะปฏิบัติต่อพนักงานและผู้เกี่ยวข้องโดยการไม่เลือกปฏิบัติอย่างไม่เป็นธรรม ต่อบุคคลใดบุคคลหนึ่งอันเนื่องมาจากความแตกต่างในด้านเชื้อชาติ สัญชาติ ศาสนา เพศ อายุ พื้นฐานการศึกษา สถานะของบุคคล สภาพร่างกายหรือสุขภาพ นอกจากนี้บริษัทได้กำหนดให้มีบริการทางการแพทย์ตามที่จำเป็นเพื่อรักษาโรคหรือการบาดเจ็บอันเนื่องมาจากการทำงาน ตลอดจนการรักษาพยาบาลให้แก่พนักงานเมื่อมีเหตุการณ์ฉุกเฉิน และจัดบริการตรวจสุขภาพเป็นประจำทุกปีให้แก่พนักงานทุกคน รวมทั้งบริษัทคำนึงถึงการให้พนักงานทุกคนทำงานด้วยความปลอดภัย ปราศจากอุบัติเหตุ การบาดเจ็บและการเจ็บป่วยจากการทำงาน โดยจะพยายามร่วมมือกับพนักงานทุกระดับชั้นในการสร้างมาตรการป้องกันอุบัติเหตุ การบาดเจ็บและการเจ็บป่วยอันเกิดจากการทำงาน

(5) ความรับผิดชอบต่อผู้บริโภค บริษัทจะให้ข้อมูลที่ถูกต้องและเพียงพอในเรื่องที่เกี่ยวกับผลิตภัณฑ์ ตลอดจนการให้บริการของบริษัท โดยการให้ความจริงในการโฆษณาและการให้ข่าวสารทุกชนิดตามความเป็นจริง

(6) การดูแลรักษาสิ่งแวดล้อม บริษัทจะประกอบธุรกิจโดยคำนึงถึงการปฏิบัติตามกฎหมายและระเบียบข้อบังคับต่างๆ ที่เกี่ยวข้องเกี่ยวกับสิ่งแวดล้อม โดยประสงค์ให้พนักงานทุกคนตระหนักถึงการให้ทรัพยากรและพลังงานต่างๆ อย่างมีประสิทธิภาพ รวมทั้งพยายามลดมลภาวะและผลกระทบต่างๆ อันอาจจะเกิดต่อสิ่งแวดล้อม

(7) การร่วมพัฒนาชุมชนหรือสังคม บริษัทตระหนักถึงความสำคัญของการสื่อสารกับชุมชนในท้องถิ่นและให้ความร่วมมือที่ดีในกิจกรรมที่เกี่ยวกับการรักษาสิ่งแวดล้อมในชุมชน

(8) การมีนวัตกรรมและเผยแพร่นวัตกรรมที่มีความรับผิดชอบต่อสังคม สิ่งแวดล้อมและผู้มีส่วนได้เสีย บริษัทมีการพัฒนานวัตกรรมอย่างมีความรับผิดชอบต่อสังคม โดยการลดใช้พลังงานหรือวัตถุดิบในการผลิต มุ่งผลิตสินค้าที่เป็นมิตรต่อสิ่งแวดล้อม รวมถึงการทบทวนกระบวนการทำงานให้มีประสิทธิภาพเพิ่มขึ้น มุ่งสร้างประโยชน์สูงสุดในสิ่งต่างๆ ที่ได้จากกระบวนการผลิต และลดทิ้งของเสียสู่สิ่งแวดล้อม ซึ่งบริษัทได้ว่าจ้างให้บริษัทผู้ให้บริการบำบัดและกำจัดของเสียจากอุตสาหกรรมเป็นผู้ดำเนินการ

## 2. การดำเนินงานและการจัดทำรายงาน

บริษัทมีการดำเนินงานธุรกิจให้เป็นไปตามนโยบายสิ่งแวดล้อม และให้เป็นไปตามมาตรฐานและกฎหมายด้านสิ่งแวดล้อมที่เกี่ยวข้อง มีการพัฒนาและปรับปรุงระบบการจัดการสิ่งแวดล้อมในทุกกิจกรรมของบริษัท เพื่อลดมลภาวะและผลกระทบต่อสิ่งแวดล้อม รวมทั้งรณรงค์สร้างจิตสำนึกและฝึกอบรมพนักงานในด้านสิ่งแวดล้อมอย่างต่อเนื่อง เพื่อให้ระบบการจัดการสิ่งแวดล้อมดำเนินไปอย่างมีประสิทธิภาพ โดยคำนึงถึงผลกระทบต่อสิ่งแวดล้อมในด้านมลภาวะจากเครื่องจักร มลภาวะทางเสียง คุณภาพน้ำทิ้ง การใช้สารเคมี การอนุรักษ์พลังงานไฟฟ้า การจัดการขยะประเภทต่างๆ การนำสิ่งของมาใช้ซ้ำ หรือการนำกลับมาใช้ใหม่

ในปี 2556 บริษัทได้ว่าจ้างบริษัทภายนอก เข้ามาดำเนินการตรวจวัดและทดสอบคุณภาพสิ่งแวดล้อมเกี่ยวกับคุณภาพของอากาศ (ฝุ่น), ระดับเสียง, ระดับความเข้มแสง และระดับความร้อน ในพื้นที่ทำงานของบริษัท ซึ่งผลจากการตรวจวัดอยู่ในเกณฑ์มาตรฐาน เป็นไปตามประกาศกระทรวงมหาดไทย เรื่องความปลอดภัยในการทำงานเกี่ยวกับภาวะแวดล้อมและตามกฎหมายกระทรวงแรงงาน เรื่อง กำหนดมาตรฐานในการบริหารและการจัดการด้านความปลอดภัย อาชีวอนามัย และสภาพแวดล้อมในการทำงานเกี่ยวกับความร้อน แสงสว่างและเสียง

## 3. การดำเนินธุรกิจที่มีผลกระทบต่อความรับผิดชอบต่อสังคม

- ไม่มี -

## 4. กิจกรรมเพื่อประโยชน์ต่อสังคมและสิ่งแวดล้อม (after process)

ในปี 2556 บริษัทได้ดำเนินการจัดทำกิจกรรมเพื่อประโยชน์ต่อสังคมและสิ่งแวดล้อม โดยมีวัตถุประสงค์คือสร้างความสัมพันธ์อันดีระหว่างพนักงาน โดยการร่วมทำกิจกรรมจิตอาสา, ปลูกจิตสำนึกการอนุรักษ์ทรัพยากรธรรมชาติแก่พนักงาน รวมทั้งบริจาคสิ่งของเพื่อช่วยเหลือแก่ผู้ประสบภัย และผู้สูงอายุในสถานพักพิงคนชรา ซึ่งมีรายละเอียดดังนี้

(1) กิจกรรมปลูกปะการัง ฟันฟูระบบนิเวศชายฝั่ง อนุรักษ์สิ่งแวดล้อม ณ เกาะหมู อ.สัตหีบ จ.ชลบุรี เมื่อวันที่ 16 มีนาคม 2556 ซึ่งมีพนักงานบริษัทจากหน่วยงานต่างๆเข้าร่วมกิจกรรม ดังรูปภาพต่อไปนี้



(2) กิจกรรมสร้างรอยยิ้ม อิ่มใจ สู้ผู้สูงอายุ ณ สถานพักฟื้นคนชราบางเขน (มูลนิธิธรรมาเคราะห์) เมื่อวันที่ 31 มีนาคม 2556 ซึ่งมีพนักงานบริษัทจากหน่วยงานต่างๆ เข้าร่วมกิจกรรม ดังรูปภาพต่อไปนี้



(3) กิจกรรม“ปันน้ำใจช่วยเหลือผู้ประสบภัยน้ำท่วม” ณ อ.บางบาล จ.พระนครศรีอยุธยา เมื่อวันที่ 29 กันยายน 2556 ซึ่งมีพนักงานบริษัทจากหน่วยงานต่างๆเข้าร่วมกิจกรรม ดังรูปภาพต่อไปนี้



## รายการระหว่างกัน

### 1) รายการระหว่างบริษัทที่เกี่ยวข้องกัน

บริษัทที่เกี่ยวข้องกันโดยมีผู้ถือหุ้น และ/หรือ กรรมการบางท่านร่วมกัน ได้แก่

<u>บริษัทที่เกี่ยวข้อง</u>	<u>ประกอบธุรกิจหลัก</u>
1. บริษัท เจริญทอง ลามิทิวิบ จำกัด	: ผลิตหลอดลามิเนต
2. บริษัท ไทยอ็อฟเซท จำกัด	: รับจ้างพิมพ์บรรจุภัณฑ์
3. บริษัท ไดอิชิ แพคเกจจิ้ง จำกัด	: รับจ้างพิมพ์บรรจุภัณฑ์
4. ห้างหุ้นส่วนจำกัด เจริญทองการพิมพ์	: รับจ้างพิมพ์สิ่งพิมพ์
5. บริษัท คิมแพ็ค จำกัด	: ผลิตหลอดลามิเนต
6. บริษัท สยามหมึกพิมพ์และเคมีภัณฑ์ จำกัด	: ผลิตหมึกพิมพ์
7. บริษัท กิมไป จำกัด	: ขายปลีกเม็ดพลาสติก
8. บริษัท แอล.เอ. พลาสแพค จำกัด	: ผลิตฟิล์มยืด
9. บริษัท กิมไป โค้ดติ้ง จำกัด	: ผลิตฟิล์มป้องกันรอยขีดข่วน
10. บริษัท เจริญทองการพิมพ์ (กิมไป) จำกัด	: รับจ้างพิมพ์สิ่งพิมพ์
11. บริษัท กิมไป พร็อพเพอร์ตี้ จำกัด	: ให้เช่าอสังหาริมทรัพย์
12. บริษัท อินจีเนียสดีเอ็มเอส จำกัด	: ผลิตและพัฒนาระบบ ซอฟต์แวร์และฮาร์ดแวร์
<u>บริษัทร่วม</u>	
1. LS Pack Company Limited (สัดส่วนการถือหุ้นร้อยละ 25)	: ผลิตและจำหน่ายหลอดยาสีฟัน ที่ประเทศสาธารณรัฐสังคมนิยมเวียดนาม

### รายการค้ากับบริษัทและบุคคลที่เกี่ยวข้องกันในระหว่างปี 2556 ประกอบด้วย

รายได้ขายสินค้า	175.40	ล้านบาท
ค่าซื้อสินค้า	493.30	ล้านบาท
ค่าเช่ารับ	0.60	ล้านบาท
รายได้อื่น	20.65	ล้านบาท
ค่าเช่าจ่าย	5.92	ล้านบาท
ค่าใช้จ่าย	11.18	ล้านบาท

### 2) ความจำเป็นและความสมเหตุสมผลของรายการระหว่างกัน

จากรายชื่อและลักษณะธุรกิจของกิจการที่เกี่ยวข้องกันกับบริษัทข้างต้นนั้น เห็นได้ชัดว่า กิจการที่เกี่ยวข้องกันหลายบริษัท มีลักษณะธุรกิจที่สัมพันธ์กันกับธุรกิจของบริษัท โดยสามารถสนับสนุนกันได้ ดังนั้นบริษัทจึงมีรายการค้าเป็นธุรกิจปกติและมีเงื่อนไขการค้าทั่วไปกับกิจการที่เกี่ยวข้องกันอย่างสม่ำเสมอ โดยมีนโยบายการกำหนดราคาไม่แตกต่างจากรายการที่กระทำกับกิจการที่ไม่เกี่ยวข้องกัน

3) มาตรการหรือขั้นตอนการอนุมัติการทำรายการระหว่างกัน

ที่ประชุมคณะกรรมการบริษัท เมื่อวันที่ 14 สิงหาคม 2551 มีมติอนุมัติในหลักการให้ฝ่ายจัดการสามารถอนุมัติการทำธุรกรรมระหว่างกัน หากธุรกรรมเหล่านั้นมีข้อตกลงทางการค้าในลักษณะเดียวกับที่วิญญูชนพึงกระทำกับคู่สัญญาทั่วไปในสถานการณ์เดียวกัน ด้วยอำนาจต่อรองทางการค้าที่ปราศจากอิทธิพลในการที่ตนมีสถานะเป็นกรรมการ ผู้บริหาร หรือบุคคลที่มีความเกี่ยวข้อง ทั้งนี้ให้บริษัท จัดทำรายการสรุปการทำธุรกรรมที่เกิดขึ้นจริงในรอบปีที่ผ่านมา เพื่อรายงานในการประชุมคณะกรรมการที่เพิ่งจัดขึ้นเป็นครั้งแรกของปีถัดไปหรือตามความประสงค์ของคณะกรรมการและให้การดำเนินงานเป็นไปตามขั้นตอนการควบคุมภายในของบริษัท ในกรณีของรายการอื่นๆ เช่น รายการค้าที่เป็นธุรกิจที่ไม่มีราคาตลาดอ้างอิง รายการเกี่ยวกับสินทรัพย์หรือบริการ รวมถึงรายการให้หรือรับความช่วยเหลือทางการเงิน บริษัท ได้มีการกำหนดขั้นตอนการอนุมัติให้สอดคล้องเป็นไปตามแนวทางในเรื่องของการเปิดเผยข้อมูลและการปฏิบัติการของบริษัทจดทะเบียนในรายการที่เกี่ยวข้องกันตามประกาศของตลาดหลักทรัพย์แห่งประเทศไทย ลงวันที่ 19 พฤศจิกายน 2546

4) นโยบายหรือแนวโน้มการทำรายการระหว่างกันในอนาคต

บริษัทมีนโยบายมุ่งเน้นเพื่อให้เกิดความโปร่งใสในการดำเนินธุรกิจ ดังนั้นการทำรายการระหว่างกันจึงมุ่งให้มีเพียงรายการค้าที่เป็นธุรกิจปกติและมีเงื่อนไขการค้าทั่วไป โดยพยายามให้เกิดรายการระหว่างกันด้านอื่นเท่าที่จำเป็นเท่านั้น

## ข้อมูลทางการเงินที่สำคัญ

### 1. งบการเงิน : สรุปฐานะการเงินและผลการดำเนินงาน 3 ปีที่ผ่านมา

#### สรุปรายงานการสอบบัญชี

ผู้สอบบัญชี	ปี 2556	ปี 2555	ปี 2554
สำนักงาน เอ.เอ็ม.ที.แอสโซซิเอท	ไม่มีเงื่อนไข	ไม่มีเงื่อนไข	ไม่มีเงื่อนไข

โดย ปี 2549 - 2552 นางณัฐสรณ์ศรี สโรชนันท์จัน ผู้สอบบัญชีรับอนุญาตเลขที่ 4563 เป็นผู้สอบบัญชีของบริษัท งบการเงินของบริษัทในปี 2549 ถึง 2556 ได้ผ่านการตรวจสอบโดยผู้สอบบัญชี จากสำนักงาน เอ.เอ็ม.ที.แอสโซซิเอท ที่ได้รับความเห็นชอบจากสำนักงานคณะกรรมการกำกับหลักทรัพย์และตลาดหลักทรัพย์ ซึ่งผู้สอบบัญชีได้แสดงความเห็นไว้ว่าอย่างไม่มีเงื่อนไข

### ตารางสรุปฐานะการเงินและผลการดำเนินงานในช่วงปี 2554 - 2556

#### 1.1 งบแสดงฐานะทางการเงิน ณ วันที่ 31 ธันวาคม

#### สินทรัพย์

หน่วย : บาท	2556	2555	2554
<b>สินทรัพย์หมุนเวียน</b>			
เงินสดและรายการเทียบเท่าเงินสด	31,559,078	8,773,794	66,282,098
เงินลงทุนชั่วคราว - พันธบัตร	25,797,975	127,954,893	58,168,852
ลูกหนี้การค้า - กิจการที่เกี่ยวข้องกัน - สุทธิ	69,614,801	44,993,129	95,984,620
- กิจการอื่น - สุทธิ	262,250,214	254,146,340	215,461,328
เงินให้กู้ยืมระยะสั้นแก่พนักงาน	465,734	391,808	221,382
สินค้าคงเหลือ - สุทธิ	93,224,069	70,371,723	74,079,653
สินทรัพย์หมุนเวียนอื่น	19,695,515	15,041,284	18,519,626
<b>รวมสินทรัพย์หมุนเวียน</b>	<b>502,607,386</b>	<b>521,672,971</b>	<b>528,717,559</b>
<b>สินทรัพย์ไม่หมุนเวียน</b>			
เงินลงทุนซึ่งบันทึกโดยวิธีส่วนได้เสีย	51,594,712	45,553,922	39,533,787
ที่ดิน อาคารและอุปกรณ์ - สุทธิ	460,725,147	390,233,881	353,625,715
สินทรัพย์ไม่มีตัวตน - สุทธิ	5,605,628	6,166,095	5,681,507
* สินทรัพย์ภาษีเงินได้รอตัดบัญชี	5,976,752	5,450,080	4,544,958
ค่าใช้จ่ายจ่ายล่วงหน้า	6,300,000	5,960,000	-
เงินมัดจำเพื่อซื้อเครื่องจักร	1,374,114	-	-
เงินมัดจำอื่น	966,952	286,409	370,405
<b>รวมสินทรัพย์ไม่หมุนเวียน</b>	<b>532,543,305</b>	<b>453,650,387</b>	<b>403,756,372</b>
<b>รวมสินทรัพย์</b>	<b>1,035,150,691</b>	<b>975,323,358</b>	<b>932,473,931</b>

## หนี้สินและส่วนของผู้ถือหุ้น

หน่วย : บาท	2556	2555	2554
<b>หนี้สินหมุนเวียน</b>			
เจ้าหนี้การค้า - กิจกรรมที่เกี่ยวข้องกัน	55,517,078	85,746,227	106,170,087
- กิจกรรมอื่น	39,965,461	27,174,258	28,460,914
ภาษีเงินได้ค้างจ่าย	479,229	519,210	676,355
ค่าใช้จ่ายค้างจ่าย	52,293,606	46,737,882	43,117,727
เจ้าหนี้ค่าซื้อสินทรัพย์	774,772	1,319,210	8,824,091
หนี้สินหมุนเวียนอื่น	1,001,625	1,719,616	1,959,626
<b>รวมหนี้สินหมุนเวียน</b>	<b>150,031,771</b>	<b>163,216,403</b>	<b>189,208,800</b>
<b>หนี้สินไม่หมุนเวียน</b>			
ภาระผูกพันผลประโยชน์พนักงาน	5,675,350	5,119,146	2,507,808
<b>รวมหนี้สินไม่หมุนเวียน</b>	<b>5,675,350</b>	<b>5,119,146</b>	<b>2,507,808</b>
<b>รวมหนี้สิน</b>	<b>155,707,121</b>	<b>168,335,549</b>	<b>191,716,608</b>
<b>ส่วนของผู้ถือหุ้น</b>			
ทุนเรือนหุ้น			
ทุนจดทะเบียน - หุ้นสามัญ 6,000,000 หุ้น			
มูลค่าหุ้นละ 10 บาท			
จำหน่ายและชำระเต็มมูลค่าแล้ว	60,000,000	60,000,000	60,000,000
ส่วนเกินมูลค่าหุ้นสามัญ	52,000,000	52,000,000	52,000,000
กำไรสะสม			
จัดสรรแล้ว - สรรองตามกฎหมาย	6,000,000	6,000,000	6,000,000
* ยังไม่ได้จัดสรร	780,793,418	708,337,657	642,107,171
ผลต่างจากการแปลงค่างบการเงิน	(19,349,848)	(19,349,848)	(19,349,848)
<b>รวมส่วนของผู้ถือหุ้น</b>	<b>879,443,570</b>	<b>806,987,809</b>	<b>740,757,323</b>
<b>รวมหนี้สินและส่วนของผู้ถือหุ้น</b>	<b>1,035,150,691</b>	<b>975,323,358</b>	<b>932,473,931</b>

**หมายเหตุ :** \* ในปี 2554 และ ปี 2555 งบการเงินได้มีการปรับปรุงใหม่ อันเนื่องมาจากบริษัท ได้ปฏิบัติตามมาตรฐานการบัญชีฉบับที่ 12 เรื่อง ภาษีเงินได้ ซึ่งมีผลบังคับใช้ตั้งแต่วันที่ 1 มกราคม 2556 ส่งผลให้ต้องมีการปรับปรุงย้อนหลังกับงบการเงินงวดก่อนที่นำมาแสดงเปรียบเทียบเสมือนว่าบริษัท ได้บันทึกภาษีเงินได้และภาษีเงินได้รอการตัดบัญชีมาโดยตลอด

## 1.2. งบกำไรขาดทุน สำหรับปีสิ้นสุดวันที่ 31 ธันวาคม

หน่วย : บาท	2556	2555	2554
รายได้			
รายได้จากการขาย	1,247,004,629	1,088,980,120	1,077,652,069
รายได้อื่น	36,168,297	31,727,503	34,692,507
<b>รวมรายได้</b>	<b>1,283,172,926</b>	<b>1,120,707,623</b>	<b>1,112,344,576</b>
ค่าใช้จ่าย			
ต้นทุนขาย	1,062,590,315	927,230,975	936,341,806
ค่าใช้จ่ายในการขายและบริหาร	122,294,479	105,128,804	95,396,035
ขาดทุนจากอัตราแลกเปลี่ยน	-	-	601,586
<b>รวมค่าใช้จ่าย</b>	<b>1,184,884,790</b>	<b>1,032,359,779</b>	<b>1,032,339,427</b>
ส่วนแบ่งกำไรจากเงินลงทุนตามวิธีส่วนได้เสีย	6,040,790	6,020,135	6,219,449
กำไรก่อนดอกเบี้ยจ่ายและภาษีเงินได้	104,328,926	94,367,979	86,224,598
ดอกเบี้ยจ่าย	-	-	-
ภาษีเงินได้	6,673,164	5,337,493	7,916,695
กำไรสุทธิ	97,655,762	89,030,486	78,307,903



## 1.3.งบกระแสเงินสด สำหรับปีสิ้นสุดวันที่ 31 ธันวาคม

หน่วย : บาท	2556	2555	2554
<b>กระแสเงินสดจากกิจกรรมดำเนินงาน</b>			
กำไรสุทธิ	97,655,762	89,030,486	78,307,903
ปรับกระทบกำไรสุทธิเป็นเงินสดรับ (จ่าย)			
ดอกเบี้ยรับ	(810,075)	(694,891)	(1,693,322)
ค่าเสื่อมราคาและค่าตัดจำหน่าย	68,081,524	58,862,880	54,638,644
หนี้สงสัยจะสูญ (กลับรายการ)	468,439	2,213	(121,579)
ปรับปรุงการลดมูลค่าของสินค้าล้าสมัยเพิ่มขึ้น (ลดลง)	6,953,685	5,435,973	6,517,453
ค่าใช้จ่ายผลประโยชน์พนักงาน	2,844,592	2,611,338	2,507,808
ค่าใช้จ่ายภาษีเงินได้งวดปัจจุบัน	7,199,835	6,242,615	7,916,695
ค่าใช้จ่าย (รายได้) ภาษีเงินได้รอตัดบัญชี	(526,672)	(905,122)	
ขาดทุน (กำไร) จากการประมาณการตามหลักคณิตศาสตร์ประกันภัย	(920,773)	-	
ขาดทุน (กำไร) จากอัตราแลกเปลี่ยนที่ยังไม่เกิดขึ้น	(110,946)	(2,186)	(99,641)
ขาดทุน (กำไร) ที่ยังไม่เกิดขึ้นจากการเปลี่ยนแปลงมูลค่าหลักทรัพย์เพื่อค่า	(481,111)	(873,436)	(216,157)
ขาดทุน (กำไร) จากการจำหน่ายหลักทรัพย์เพื่อค่า	(1,463,959)	(941,113)	(537,276)
ขาดทุน (กำไร) จากการจำหน่ายที่ดิน อาคารและอุปกรณ์	-	(377,425)	(512,687)
โอนที่ดิน อาคาร และอุปกรณ์เป็นค่าใช้จ่าย	13,574	16,044	
ส่วนแบ่งขาดทุน (กำไร) จากเงินลงทุนในบริษัทร่วม	(6,040,790)	(6,020,135)	(6,219,449)
เงินสดจ่ายในการซื้อหลักทรัพย์เพื่อค่า	(1,087,680,012)	(959,808,814)	(634,417,000)
เงินสดรับจากการจำหน่ายหลักทรัพย์เพื่อค่า	1,188,782,000	882,787,322	621,315,000
ลูกหนี้การค้า - กิจการที่เกี่ยวข้องกัน ลดลง (เพิ่มขึ้น)	(24,621,672)	50,991,491	(22,434,829)
ลูกหนี้การค้า - กิจการอื่น ลดลง (เพิ่มขึ้น)	(8,352,554)	(38,690,132)	(453,760)
ลูกหนี้อื่น ลดลง (เพิ่มขึ้น)	(1,993,010)	2,891,292	(10,882,217)
เงินให้กู้ยืมระยะสั้นแก่พนักงาน ลดลง (เพิ่มขึ้น)	(73,926)	(170,426)	347,959
สินค้าคงเหลือ ลดลง (เพิ่มขึ้น)	(30,454,613)	(1,728,043)	16,925,665
สินทรัพย์หมุนเวียนอื่น ลดลง (เพิ่มขึ้น)	504,386	(840,584)	333,499
เจ้าหนี้การค้า - กิจการที่เกี่ยวข้องกัน เพิ่มขึ้น (ลดลง)	(30,229,149)	(20,423,860)	55,065,887
เจ้าหนี้การค้า - กิจการอื่น เพิ่มขึ้น (ลดลง)	12,682,390	(1,281,563)	2,693,183
เจ้าหนี้อื่น - ค่าใช้จ่ายค้างจ่าย เพิ่มขึ้น (ลดลง)	5,555,724	3,620,155	(512,062)
เจ้าหนี้อื่น - ค่าซื้อสินทรัพย์ เพิ่มขึ้น (ลดลง)	(544,438)	(8,824,091)	-
หนี้สินหมุนเวียนอื่น เพิ่มขึ้น (ลดลง)	(717,991)	(240,010)	(1,330,512)
จ่ายชดเชยผลประโยชน์พนักงาน	(1,367,618)	-	-
จ่ายค่าภาษีเงินได้	(7,239,816)	(6,399,760)	(11,211,539)
<b>เงินสดสุทธิได้มาจากกิจกรรมดำเนินงาน</b>	<b>187,112,789</b>	<b>54,270,218</b>	<b>155,927,666</b>

	2556	2555	2554
<b>กระแสเงินสดจากกิจกรรมลงทุน</b>			
รับดอกเบี้ย	810,075	804,315	1,845,692
เงินสดจ่ายจากการซื้อเงินลงทุนชั่วคราว	3,000,000	(3,000,000)	(12,050,000)
เงินสดรับจากการเงินลงทุนชั่วคราวครบกำหนด	-	12,050,000	-
ค่าใช้จ่ายจ่ายล่วงหน้า ลดลง (เพิ่มขึ้น)	(340,000)	(5,960,000)	-
เงินสดจ่ายในการซื้อที่ดิน อาคารและอุปกรณ์	(137,021,894)	(92,434,269)	(94,683,260)
เงินสดรับจากการจำหน่ายที่ดิน อาคารและอุปกรณ์	-	377,436	588,738
เงินสดจ่ายในการซื้อสินทรัพย์ไม่มีตัวตน	(177,813)	(900,000)	-
สินทรัพย์ไม่หมุนเวียนอื่น - เงินมัดจำเพื่อซื้อเครื่องจักร ลดลง (เพิ่มขึ้น)	(4,717,329)	-	-
สินทรัพย์ไม่หมุนเวียนอื่น - เงินมัดจำอื่น ลดลง (เพิ่มขึ้น)	(680,544)	83,996	353,975
เงินสดสุทธิได้มาจาก(ใช้ไปใน) กิจกรรมลงทุน	<u>(139,127,505)</u>	<u>(88,978,522)</u>	<u>(103,944,855)</u>
<b>กระแสเงินสดจากกิจกรรมจัดหาเงิน</b>			
เงินปันผลจ่าย	(25,200,000)	(22,800,000)	(22,800,000)
เงินสดสุทธิใช้ไปในกิจกรรมจัดหาเงิน	<u>(25,200,000)</u>	<u>(22,800,000)</u>	<u>(22,800,000)</u>
เงินสดและรายการเทียบเท่าเงินสดเพิ่มขึ้น(ลดลง) สุทธิ	22,785,284	(57,508,304)	29,182,811
เงินสดและรายการเทียบเท่าเงินสด ณ วันต้นปี	<u>8,773,794</u>	<u>66,282,098</u>	<u>37,099,287</u>
เงินสดและรายการเทียบเท่าเงินสด ณ วันสิ้นปี	<u><u>31,559,078</u></u>	<u><u>8,773,794</u></u>	<u><u>66,282,098</u></u>

## ตารางแสดงอัตราส่วนทางการเงิน

		2556	2555	2554
<b>อัตราส่วนสภาพคล่อง (Liquidity Ratio)</b>				
อัตราส่วนสภาพคล่อง	เท่า	3.35	3.20	2.79
อัตราส่วนสภาพคล่องหมุนเร็ว	เท่า	2.60	2.67	2.30
อัตราส่วนหมุนเวียนลูกหนี้การค้า	เท่า	3.76	3.57	3.59
ระยะเวลาเก็บหนี้เฉลี่ย	วัน	95.81	100.93	100.19
อัตราส่วนหมุนเวียนสินค้าคงเหลือ	เท่า	11.40	12.84	10.91
ระยะเวลาขายสินค้าเฉลี่ย	วัน	31.58	28.04	32.99
อัตราส่วนหมุนเวียนเจ้าหนี้	เท่า	11.13	7.49	8.85
ระยะเวลาชำระหนี้	วัน	32.35	48.06	40.67
Cash Cycle	วัน	95.04	80.91	92.51
<b>อัตราส่วนแสดงความสามารถในการหากำไร (Profitability Ratio)</b>				
อัตรากำไรขั้นต้น	(%)	14.79	14.85	13.11
อัตรากำไรจากการดำเนินงาน	(%)	8.37	8.67	8.00
อัตราส่วนเงินสดต่อการหากำไร	(%)	191.60	61.56	199.12
อัตรากำไรสุทธิ	(%)	7.57	7.90	7.00
อัตราผลตอบแทนผู้ถือหุ้น (ROE)	(%)	11.10	11.03	10.57
<b>อัตราส่วนแสดงประสิทธิภาพในการดำเนินงาน (Efficiency Ratio)</b>				
อัตราผลตอบแทนจากสินทรัพย์ (ROA)	(%)	9.49	9.18	8.44
อัตราผลตอบแทนจากสินทรัพย์ถาวร	(%)	21.20	22.58	22.14
อัตรากาารหมุนของสินทรัพย์	เท่า	1.25	1.16	1.21
<b>อัตราส่วนวิเคราะห์นโยบายทางการเงิน (Financial Policy Ratio)</b>				
อัตราส่วนหนี้สินต่อส่วนของผู้ถือหุ้น	เท่า	0.18	0.21	0.26
อัตราส่วนความสามารถชำระภาระผูกพัน(หลักเงินสด)	เท่า	1.35	0.19	0.69
อัตรากาารจ่ายเงินปันผล	(%)	30.1	30.7	31.6
<b>ข้อมูลต่อหุ้น (Per Share)</b>				
มูลค่าที่ตราไว้	บาท	10.00	10.00	10.00
มูลค่าตามบัญชีต่อหุ้น	บาท	146.57	133.59	122.70
กำไรสุทธิต่อหุ้น	บาท	16.28	14.69	13.05

		2556	2555	2554
<b>อัตราการเติบโต (Growth Rate)</b>				
ขาย	(%)	14.51	1.05	6.48
ต้นทุนขาย	(%)	14.60	(0.97)	9.56
ค่าใช้จ่ายดำเนินงาน	(%)	16.33	10.20	9.17
กำไรสุทธิ	(%)	9.69	13.69	(5.84)
สินทรัพย์รวม	(%)	6.73	4.52	14.77
หนี้สินรวม	(%)	(7.50)	(12.20)	49.97

## 2. คำอธิบายและการวิเคราะห์ฐานะการเงินและผลการดำเนินงาน

### ผลการดำเนินงาน

โครงสร้างรายได้ของบริษัทประกอบด้วย รายได้จากการขาย ดังนี้

ผลิตภัณฑ์ / บริการ	2556		2555		2554	
	ล้านบาท	%	ล้านบาท	%	ล้านบาท	%
ฟิล์มพลาสติก	777.34	62	658.82	60	684.28	64
บริการงานพิมพ์ (รวมงานพิมพ์ฉลากขาว)	406.60	33	369.97	34	325.02	30
หลอดลามิเนต	63.06	5	60.19	6	68.35	6
รวมมูลค่าจำหน่าย	1247.00	100	1,088.98	100	1,077.65	100
อัตราเพิ่ม (ลด) ของมูลค่าจำหน่าย	14.51		1.05		6.48	

### ยอดขาย

ในปี 2556 ยอดขายเพิ่มขึ้นจากส่วนงานผลิตภัณฑ์ฟิล์ม เป็นจำนวนเงิน 118.52 ล้านบาท หรือเพิ่มขึ้นคิดเป็นอัตราร้อยละ 18, เพิ่มขึ้นจากส่วนงานบริการงานพิมพ์ โดยมียอดขายเพิ่มขึ้น 36.63 ล้านบาท หรือเพิ่มขึ้น คิดเป็นอัตราร้อยละ 9.9 และเพิ่มขึ้นจากส่วนงานผลิตภัณฑ์หลอดลามิเนต ซึ่งมียอดขายเพิ่มขึ้น 2.87 ล้านบาท หรือเพิ่มขึ้นคิดเป็นอัตราร้อยละ 4.8 ตามลำดับ สำหรับส่วนงานผลิตภัณฑ์ฟิล์มที่มีอัตราการเติบโตที่สูงนั้นเป็นผลมาจากส่วนแบ่งตลาดของกลุ่มสินค้าฟิล์มเพิ่มขึ้น ประกอบกับความเติบโตของตลาดก็มีเพิ่มขึ้น

### ต้นทุนขาย

อัตราดันทุนต่อยอดขายเพิ่มขึ้นเล็กน้อยจากร้อยละ 85.1 ในปี 2555 เป็นเท่ากับร้อยละ 85.2 ในปี 2556 เป็นผลมาจากอัตราการเติบโตของยอดขายในส่วนงานผลิตภัณฑ์ฟิล์มที่สูงถึงร้อยละ 18 ทำให้บริษัทสามารถใช้กำลังการผลิตได้เต็มประสิทธิภาพมากขึ้นจึงส่งผลต่ออัตราดันทุนต่อยอดขายในปี 2556 ลดลงเหลือร้อยละ 97.3 จากร้อยละ 98.2 ในปี 2555 สำหรับส่วนงานกลุ่มผลิตภัณฑ์บริการงานพิมพ์มีอัตราดันทุนต่อยอดขายเพิ่มขึ้นเล็กน้อยจากร้อยละ 60.8 ในปี 2555 เป็นร้อยละ 60.9 ในปี 2556 หรือเพิ่มขึ้นร้อยละ 0.1 และส่วนงานกลุ่มผลิตภัณฑ์หลอดลามิเนตมีอัตราดันทุนต่อยอดขายเพิ่มขึ้นเล็กน้อยจากร้อยละ 92.3 ในปี 2555 เป็นร้อยละ 92.6 ในปี 2556 หรือเพิ่มขึ้นร้อยละ 0.3

ทั้งนี้เนื่องจากผลิตภัณฑ์สองกลุ่มหลังนี้ยังมีอัตราการเติบโตด้านยอดขายในปี 2556 ไม่มากนักจึงไม่ส่งผลต่ออัตราต้นทุนต่อยอดขายของบริษัท

### **ค่าใช้จ่ายขายและบริหาร**

ค่าใช้จ่ายขายและบริหารในปี 2556 เพิ่มขึ้น 17.17 ล้านบาท หรือเพิ่มขึ้นร้อยละ 16.3 จากปี 2555 และคิดเป็นเพิ่มขึ้นร้อยละ 10.9 ต่อยอดขายที่เพิ่มขึ้นประมาณ 158.02 ล้านบาท โดยค่าใช้จ่ายที่มีการเปลี่ยนแปลงเพิ่มขึ้นที่สำคัญประกอบด้วย ค่าใช้จ่ายเกี่ยวกับพนักงานด้านเงินเดือนเพิ่มขึ้น 3.69 ล้านบาท หรือคิดเป็นร้อยละ 2.3 ต่อยอดขายที่เพิ่มขึ้น, ค่าโบนัสพนักงานเพิ่มขึ้น 3.2 ล้านบาท หรือคิดเป็นร้อยละ 2.0 ต่อยอดขายที่เพิ่มขึ้น, ค่าขนส่งเพิ่มขึ้น 3.1 ล้านบาท หรือคิดเป็นร้อยละ 1.9 ต่อยอดขายที่เพิ่มขึ้น

### **กำไรสุทธิ**

จากข้อมูลดังกล่าวข้างต้นไม่ว่าจะเป็นด้านรายได้จากการขาย ต้นทุนขาย และค่าใช้จ่ายขายบริหาร เหล่านี้ทำให้กำไรก่อนต้นทุนทางการเงินและภาษีเงินได้ของปี 2556 และ ปี 2555 เท่ากับ 98.29 ล้านบาท และ 88.35 ล้านบาทตามลำดับ หรือเพิ่มขึ้นจากปีก่อนเป็นจำนวน 9.94 ล้านบาท หรือคิดเป็นอัตราร้อยละ 11.3 ซึ่งนอกจากปัจจัยดังกล่าวข้างต้นแล้ว บริษัทยังมีส่วนแบ่งกำไรจากเงินลงทุนในบริษัทร่วมทุนในประเทศเวียดนามคิดเป็นจำนวนเงิน 6.04 ล้านบาท ในขณะที่ภาษีเงินได้ ในปี 2556 และปี 2555 เท่ากับ 6.67 ล้านบาท และ 5.34 ล้านบาท ตามลำดับ หรือเพิ่มขึ้นจากปีก่อนเป็นจำนวน 1.33 ล้านบาท การเพิ่มขึ้นเนื่องมาจากการเพิ่มขึ้นของกำไรสุทธิข้างต้น และอัตราการใช้สิทธิประโยชน์จากการส่งเสริมการลงทุนในปี 2556 และปี 2555 เท่ากับร้อยละ 67.9 และ 75 ตามลำดับ หรือลดลงจากปีก่อนเท่ากับร้อยละ 7.1 ขณะที่อัตราภาษีที่รัฐบาลประกาศลดจากอัตราร้อยละ 23 ในปี 2555 คงเหลืออัตราร้อยละ 20 ในปี 2556 จากที่กล่าวมาข้างต้นทำให้บริษัท มีกำไรสุทธิในปี 2556 และปี 2555 เท่ากับ 97.66 ล้านบาท และ 89.03 ล้านบาท ตามลำดับ

### **ฐานะการเงิน**

#### **สินทรัพย์**

บริษัทมีสินทรัพย์รวมในปี 2556 และปี 2555 เท่ากับ 1,035.15 ล้านบาท และ 975.32 ล้านบาท ตามลำดับ เพิ่มขึ้น 59.83 ล้านบาท คิดเป็นร้อยละ 6.1 จากปีก่อน เกิดจากการเพิ่มขึ้นในส่วนของสินทรัพย์กลุ่มที่ดิน อาคาร และอุปกรณ์ (สุทธิ) โดยเพิ่มขึ้นจาก 390.23 ล้านบาท ในปี 2555 เป็น 460.73 ล้านบาท ในปี 2556 หรือเพิ่มขึ้น 70.50 ล้านบาท หรือคิดเป็นร้อยละ 18.1 ดังที่แสดงไว้ในงบแสดงฐานะการเงินและหมายเหตุประกอบงบการเงินข้อ 10

#### **คุณภาพสินทรัพย์**

ลูกหนี้การค้าทั้งในส่วนของกิจการที่เกี่ยวข้องกันและบริษัทอื่น สามารถดูรายละเอียดแยกตามอายุหนี้และจำนวนค่าเผื่อหนี้สงสัยจะสูญ ณ วันสิ้นปี ได้จากงบการเงินตามหมายเหตุประกอบงบการเงินข้อ 6) และข้อ 7) ตามลำดับ บริษัทมีนโยบายในการตั้งค่าเผื่อหนี้สงสัยจะสูญโดยพิจารณาจากฐานะปัจจุบันของลูกหนี้และประมาณขึ้นจากจำนวนที่คาดว่าจะเก็บหนี้ไม่ได้ นอกจากนี้การกระจุกตัวของความเสี่ยงด้านการให้สินเชื่อที่เป็นผลจากลูกหนี้การค้า เกิดขึ้นแบบจำกัดเนื่องจากบริษัทมีลูกค้าจำนวนมากรายที่มีการกระจายครอบคลุมทั้งผู้ผลิตและผู้จำหน่าย และลูกค้านั้นอยู่ในตลาดที่กระจายอย่างหลากหลาย ด้วยเหตุผลเหล่านี้ทำให้ฝ่ายบริหารเชื่อว่าไม่มีการเพิ่มเติมความเสี่ยงจากการกระจุกตัวของลูกค้านอกจากนั้นตามหมายเหตุประกอบงบการเงินข้อ 10 ได้แสดงรายละเอียดของสินทรัพย์ถาวรในกลุ่มต่างๆ ที่มีราคาตามบัญชีเท่ากับศูนย์แล้วแต่ยังคงใช้งานอยู่

### **สภาพคล่อง**

1. กระแสเงินสดจากตัวเลขกระแสเงินสดที่ได้เปรียบเทียบกับในช่วง 3 ปีย้อนหลัง พบว่าบริษัทมีกระแสเงินสดจากกิจกรรมการดำเนินงานเป็นบวกอย่างสม่ำเสมอ บริษัทสามารถหมุนเวียนกระแสเงินสดจากการดำเนินงาน โดยไม่มีการใช้แหล่งเงินทุนจากภายนอกเลย ถึงแม้ว่าจะมีการลงทุนที่ใช้เงินเป็นจำนวนมากอยู่บ้าง เช่นในปี 2554 ได้มีการลงทุนในสินทรัพย์ที่ใช้ในการดำเนินงานของกิจการ เช่น อาคาร เครื่องจักร และอุปกรณ์สูงถึง 94.68 ล้านบาท, 92.42 ล้านบาท ในปี 2555 และ 98.20 ล้านบาทในปี 2556 ก็ตาม
2. อัตราส่วนสภาพคล่องที่สำคัญ อัตราส่วนสภาพคล่องอยู่ในเกณฑ์ดี เป็นไปในทิศทางเดียวกับกระแสเงินสดบริษัทไม่มีปัญหาในเรื่องของสภาพคล่อง
3. รายจ่ายลงทุน การลงทุนในปี 2556 โดยภาพรวมของปีที่ผ่านมา บริษัทมีการลงทุนที่ต้องใช้เงินส่วนใหญ่เป็นการลงทุนเพิ่มเติมในส่วน of เครื่องจักรและเครื่องมือเครื่องใช้ที่เกี่ยวข้องกับกลุ่มบริการงานพิมพ์ ทั้งนี้เนื่องจากบริษัทได้เล็งเห็นถึงโอกาสในการเติบโตในกลุ่มผลิตภัณฑ์ดังกล่าว

### **แหล่งที่มาของเงินทุน**

เกี่ยวกับโครงสร้างเงินลงทุน โปรดดูรายละเอียดในงบแสดงการเปลี่ยนแปลงส่วนของผู้ถือหุ้น

# การวิเคราะห์และคำอธิบายของฝ่ายจัดการ

## 1. ภาพรวม

ในปี 2556 สถานการณ์แข่งขันของอุตสาหกรรมพลาสติกฟิล์มยังคงมีการแข่งขันที่สูงและรุนแรงมาก ทั้งเรื่องราคา คุณภาพของผลิตภัณฑ์ และการบริการ โดยเฉพาะการนำเข้าฟิล์มของกลุ่มเทอร์ตติ้ง และในขณะเดียวกันผู้ผลิตในประเทศหลายรายก็ได้เพิ่มเครื่องจักร เพื่อขยายกำลังการผลิตของตนเอง โดยที่ผ่านมามาทางบริษัทได้เพิ่มผลผลิต โดยมีการซ่อมบำรุงเครื่องจักร เพื่อให้สามารถผลิตได้มีประสิทธิภาพมากขึ้นกว่าเดิม ปัจจุบันธุรกิจของบริษัทต้องเผชิญกับปัญหาด้านการแข่งขันในระดับสูง แต่ด้วยความชำนาญและความสามารถในการดำเนินธุรกิจเป็นส่วนหนึ่งที่ทำให้บริษัทสามารถรักษาสัดส่วนแบ่งทางการตลาดไว้ได้ ประกอบกับกลุ่มผลิตภัณฑ์ฟิล์มที่มีอัตราการเติบโตสูงขึ้น จึงส่งผลให้ส่วนแบ่งตลาดของกลุ่มสินค้าฟิล์มของบริษัทขยายตัวเพิ่มขึ้นตามสำหรับวัตถุดิบหลักของธุรกิจ คือ เม็ดพลาสติก โดยบริษัทให้ความสำคัญเรื่องคุณภาพวัตถุดิบที่นำมาใช้ ต้องมีคุณภาพสูง ประกอบกับความสัมพันธ์กับผู้จำหน่ายเป็นความสัมพันธ์ในทางธุรกิจโดยปกติ ที่ตั้งอยู่บนพื้นฐานความยุติธรรม ความซื่อสัตย์ และผลประโยชน์ร่วมกัน และมีสายสัมพันธ์ทางธุรกิจจะหวางกันมายาวนาน ซึ่งได้รับการตอบรับเป็นอย่างดีจากผู้จำหน่ายรายเดิม ในปี 2556 ความผันผวนราคาของวัตถุดิบในช่วงไตรมาส 1-3 ถือว่าค่อนข้างคงที่ในระดับราคาปานกลาง เพราะราคาน้ำมันไม่ค่อยมีความผันผวนเท่าไร แต่เนื่องจากมี โรงงานผลิตเม็ดพลาสติกหลายแห่งหยุดการผลิต เนื่องจากการระเบิด หรือไม่มีก๊าซในการผลิตเม็ดพลาสติก ทำให้เกิด อุปสงค์และอุปทาน (Demand and Supply) ไม่สมดุลกัน จึงทำให้ราคาค่อนข้างสูง จนถึงกลางไตรมาสที่ 4 ส่งผลให้ราคาน้ำมันและราคาเม็ดพลาสติก เริ่มมาผันผวน และ ปรับตัวขึ้นแรงในระดับสูง เนื่องจากค่าเงินบาทของ ไทยอ่อนตัวลง ประกอบกับความต้องการใช้เม็ดพลาสติกในช่วงปลายปีมีมากขึ้น จึงเป็นเหตุให้ราคาเริ่มทยอยปรับตัวขึ้น แต่ปัจจุบันทางบริษัทได้ผลักดันด้วยกระบวนการวิจัยพัฒนาในการคิดค้นและทดลองหาวัตถุดิบที่จะนำมาใช้ทดแทนวัตถุดิบเดิม เพื่อหาแหล่งทดแทนใหม่ต่อไป

ในปี 2556 สถานการณ์แข่งขันของกลุ่มงานพิมพ์ฉลากกาวมีความรุนแรงเพิ่มขึ้นอย่างต่อเนื่อง คู่แข่งขันบริษัทต่างชาติที่เข้ามาลงทุนในประเทศ มีการขยายตัวในฐานลูกค้าของบริษัท ซึ่งทางบริษัทมีการสูญเสียกลุ่มสินค้าบางส่วนไป โดยที่ผ่านมามาทางบริษัทได้มุ่งเน้นการพัฒนาด้านคุณภาพและเทคโนโลยี เพื่อเพิ่มศักยภาพและประสิทธิภาพในการผลิต ซึ่งบริษัทได้มีการลงทุนในเครื่องจักรใหม่สำหรับงานพิมพ์ฉลากกาว โดยได้รับการส่งเสริมจากสำนักงานคณะกรรมการส่งเสริมการลงทุนตามบัตรส่งเสริม ซึ่งคาดว่าจะติดตั้งแล้วเสร็จและพร้อมใช้งานได้ในประมาณ ปี 2557 สำหรับวัตถุดิบหลักของธุรกิจคือฉลากกาวและหมึกพิมพ์ บริษัทสามารถหาแหล่งวัตถุดิบที่สั่งซื้อจากผู้จำหน่ายภายในประเทศเกือบทั้งหมด ซึ่งนับว่าเป็นผลดีในแง่การควบคุมต้นทุนผลผลิต และลดความเสี่ยงจากความผันผวนของอัตราแลกเปลี่ยน รวมทั้งบริษัทก็ได้พึ่งพาการซื้อวัตถุดิบจากผู้จำหน่ายแต่เพียงรายเดียว และมิได้มีสัญญาหรือข้อผูกมัดการซื้อวัตถุดิบกับผู้จำหน่ายในอนาคต

ในปี 2556 สถานการณ์แข่งขันของกลุ่มผลิตหลอดลามิเนต เพื่อใช้บรรจุยาสีฟัน เนื่องจากการผลิตที่ใช้เทคโนโลยีและความชำนาญเฉพาะ ซึ่งการลงทุนในเครื่องจักรค่อนข้างสูง และไม่สามารถดัดแปลงไปใช้ในอุตสาหกรรมชนิดอื่นได้ จึงทำให้สินค้าชนิดนี้มีคู่แข่งไม่มากนัก พบว่า บริษัทมีคู่แข่งหลักภายในประเทศมีเพียงรายเดียว แต่จะมีคู่แข่งจากต่างประเทศ ในภูมิภาคอาเซียนเข้ามา โดยลักษณะการดำเนินธุรกิจและการติดต่อซื้อขายยังคงเป็นไปแบบเดิม ไม่มีการเปลี่ยนแปลงมากนัก แต่ปัจจุบันทางบริษัทได้ศึกษาความเป็นไปได้ที่จะหาวัสดุที่นำมาใช้ทดแทนวัตถุดิบที่ต้องนำเข้ามาจากต่างประเทศ โดยได้พัฒนาทางเทคโนโลยี ทำให้บริษัทสามารถผลิตหลอดที่ใช้ Aluminum Foil ที่บางลง ซึ่งสามารถลดต้นทุนผลผลิตได้ อีกทั้งยังเป็นผลดีต่อลูกค้าที่สามารถลดต้นทุนการผลิตได้เช่นกัน

## 2. ความสามารถในการทำกำไร

ผลการดำเนินงานเปรียบเทียบ 3 ปีที่ผ่านมา

หน่วย : บาท

	2556	2555	2554
รายได้จากการขาย	1,247,004,629	1,088,980,120	1,077,652,069
รายได้อื่น	36,168,297	31,727,503	34,692,507
<b>รายได้รวม</b>	<b>1,283,172,926</b>	<b>1,120,707,623</b>	<b>1,112,344,576</b>
ค่าใช้จ่ายรวม	1,184,884,790	1,032,359,779	1,032,339,427
ส่วนแบ่งกำไรจากเงินลงทุนตามวิธีส่วนได้เสีย	6,040,790	6,020,135	6,219,449
<b>กำไรก่อนดอกเบี้ยจ่ายและภาษีเงินได้</b>	<b>104,328,926</b>	<b>94,367,979</b>	<b>86,224,598</b>
ดอกเบี้ยจ่าย	-	-	-
ภาษีเงินได้	6,673,164	5,337,493	7,916,695
<b>กำไรสุทธิ</b>	<b>97,655,762</b>	<b>89,030,486</b>	<b>78,307,903</b>

ผลการดำเนินงาน ในปี 2556 บริษัทมีรายได้รวมเพิ่มขึ้นจากปีที่ผ่านมา โดยส่วนใหญ่อันเนื่องมาจากการเพิ่มรายได้จากการขายของกลุ่มผลิตภัณฑ์ฟิล์มที่มีอัตราการเติบโตสูงขึ้นอย่างสม่ำเสมอ จึงส่งผลให้ส่วนแบ่งตลาดของกลุ่มสินค้าฟิล์มขยับตัวเพิ่มขึ้นตาม ประกอบกับค่าใช้จ่ายรวมเพิ่มขึ้นจากปีที่ผ่านมา ซึ่งส่วนใหญ่มาจากต้นทุนขายที่ผันแปรตามรายได้จากการขายฟิล์มที่มีอัตราการเพิ่มขึ้นของรายได้รวมและค่าใช้จ่ายรวมของปีนี้ จึงอยู่ในสัดส่วนใกล้เคียงกับปีที่ผ่านมา รวมทั้งอัตราการเพิ่มขึ้นของกำไรสุทธิของบริษัทของปีนี้ ซึ่งอยู่ในสัดส่วนใกล้เคียงกับปีที่ผ่านมาเช่นเดียวกัน สำหรับส่วนงานกลุ่มผลิตภัณฑ์งานพิมพ์ฉลากกาวยและกลุ่มผลิตภัณฑ์หลอดลามิเนต ยังคงมีอัตราการเติบโตด้านยอดขายในปี 2556 ไม่มากนัก จึงไม่ส่งผลกระทบต่ออัตราต้นทุนต่อยอดขายของบริษัท

อัตราส่วนแสดงความสามารถในการทำกำไรเปรียบเทียบ 3 ปีที่ผ่านมา

		2556	2555	2554
<b>อัตราส่วนแสดงความสามารถในการทำกำไร (Profitability Ratio)</b>				
อัตรากำไรขั้นต้น	(%)	14.79	14.85	13.11
อัตรากำไรจากการดำเนินงาน	(%)	8.37	8.67	8.00
อัตราส่วนเงินสดต่อการทำกำไร	(%)	191.60	61.56	199.12
อัตรากำไรสุทธิ	(%)	7.57	7.90	7.00
อัตราผลตอบแทนผู้ถือหุ้น (ROE)	(%)	11.10	11.03	10.57

อัตราส่วนแสดงความสามารถในการทำกำไรในปี 2556 โดยภาพรวมบริษัทมีอัตราส่วนตัวเลขไม่แตกต่างจากปีที่ผ่านมา ยังคงอยู่ในระดับใกล้เคียงกัน ซึ่งแสดงถึงบริษัทมีการบริหารจัดการในการทำกำไรได้ในระดับที่เหมาะสมสม่ำเสมอ และดำเนินการได้อย่างต่อเนื่อง



### 3 ความสามารถในการบริหารสินทรัพย์

#### 3.1. ฐานะทางการเงินเปรียบเทียบ 3 ปีที่ผ่านมา

หน่วย : บาท

	2556	2555	2554
สินทรัพย์หมุนเวียนรวม	502,607,386	521,672,971	528,717,559
สินทรัพย์ไม่หมุนเวียนรวม	532,543,305	453,650,387	403,756,372
<b>สินทรัพย์รวมทั้งสิ้น</b>	<b>1,035,150,691</b>	<b>975,323,358</b>	<b>932,473,931</b>
หนี้สินหมุนเวียนรวม	150,031,771	163,216,403	189,208,800
หนี้สินไม่หมุนเวียนรวม	5,675,350	5,119,146	2,507,808
<b>หนี้สินรวมทั้งสิ้น</b>	<b>155,707,121</b>	<b>168,335,549</b>	<b>191,716,608</b>
ส่วนของผู้ถือหุ้นรวม	879,443,570	806,987,809	740,757,323
<b>หนี้สินและส่วนของผู้ถือหุ้นรวมทั้งสิ้น</b>	<b>1,035,150,691</b>	<b>975,323,358</b>	<b>932,473,931</b>

ฐานะทางการเงินในปี 2556 บริษัทมีสินทรัพย์รวมเพิ่มขึ้นจากปีที่ผ่านมา โดยส่วนใหญ่อันเนื่องมาจากการเพิ่มขึ้นในส่วนของสินทรัพย์กลุ่มที่ดิน อาคาร และอุปกรณ์ (สุทธิ) ซึ่งบริษัทมีการลงทุนที่ต้องใช้เงินส่วนใหญ่เป็นการลงทุนเพิ่มเติมในส่วนของเครื่องจักรและเครื่องมือเครื่องใช้ที่เกี่ยวกับกลุ่มบริการงานพิมพ์ ทั้งนี้เนื่องจากบริษัทได้เล็งเห็นถึงโอกาสในการเติบโตในกลุ่มผลิตภัณฑ์ดังกล่าว สำหรับลูกหนี้การค้าทั้งในส่วนของกิจการที่เกี่ยวข้องกันและบริษัทอื่น ซึ่งบริษัทมีนโยบายในการตั้งค่าเผื่อหนี้สงสัยจะสูญโดยพิจารณาจากฐานะปัจจุบันของลูกหนี้และประมาณการขึ้นจากจำนวนที่คาดว่าจะเก็บหนี้ไม่ได้ โดยบริษัทมีลูกค้าจำนวนมากกว่าที่มีการกระจายครอบคลุมทั้งผู้ผลิต, ผู้จำหน่าย และลูกค้านั้นอยู่ในตลาดที่กระจายอย่างหลากหลาย ด้วยเหตุผลเหล่านี้ทำให้เชื่อว่าไม่มีการเพิ่มเติมความเสี่ยงจากการกระจุกตัวของลูกค้ากลุ่มใดกลุ่มหนึ่ง

#### 3.2. อัตราส่วนแสดงความสามารถในการบริหารสินทรัพย์เปรียบเทียบ 3 ปีที่ผ่านมา

		2556	2555	2554
<b>อัตราส่วนแสดงประสิทธิภาพในการดำเนินงาน (Efficiency Ratio)</b>				
อัตราผลตอบแทนจากสินทรัพย์ (ROA)	(%)	9.49	9.18	8.44
อัตราผลตอบแทนจากสินทรัพย์ถาวร	(%)	21.20	22.58	22.14
อัตราการหมุนของสินทรัพย์	เท่า	1.25	1.16	1.21

อัตราส่วนแสดงความสามารถในการบริหารสินทรัพย์ในปี 2556 โดยภาพรวม บริษัทมีตัวเลขอัตราส่วนไม่แตกต่างจากปีที่ผ่านมา ยังคงอยู่ในระดับใกล้เคียงกัน ซึ่งแสดงถึงบริษัทมีการบริหารจัดการในการใช้สินทรัพย์ เพื่อให้เกิดประสิทธิภาพในการดำเนินงาน ในระดับที่เหมาะสม สม่่าเสมอและดำเนินการได้อย่างต่อเนื่อง

#### 4. ความเพียงพอของเงินทุน

บริษัทมีกระแสเงินสดจากการกิจกรรมดำเนินงานเป็นบวกอย่างสม่ำเสมอ บริษัทสามารถหมุนเวียนกระแสเงินสดจากการดำเนินงาน โดยไม่มีการใช้แหล่งเงินทุนจากภายนอก

- อัตราส่วนแสดงสภาพคล่อง, ความสามารถในการชำระหนี้ และนโยบายทางการเงินเปรียบเทียบ 3 ปีที่ผ่านมา

		2556	2555	2554
<b>อัตราส่วนสภาพคล่อง (Liquidity Ratio)</b>				
อัตราส่วนสภาพคล่อง	เท่า	3.35	3.20	2.79
อัตราส่วนสภาพคล่องหมุนเร็ว	เท่า	2.60	2.67	2.30
อัตราส่วนหมุนเวียนลูกหนี้การค้า	เท่า	3.76	3.57	3.59
ระยะเวลาเก็บหนี้เฉลี่ย	วัน	95.81	100.93	100.19
อัตราส่วนหมุนเวียนสินค้าคงเหลือ	เท่า	11.40	12.84	10.91
ระยะเวลาขายสินค้าเฉลี่ย	วัน	31.58	28.04	32.99
อัตราส่วนหมุนเวียนเจ้าหนี้	เท่า	11.13	7.49	8.85
ระยะเวลาชำระหนี้	วัน	32.35	48.06	40.67
Cash Cycle	วัน	95.04	80.91	92.51
<b>อัตราส่วนวิเคราะห์นโยบายทางการเงิน (Financial Policy Ratio)</b>				
อัตราส่วนหนี้สินต่อส่วนของผู้ถือหุ้น	เท่า	0.18	0.21	0.26
อัตราส่วนความสามารถชำระดอกเบี้ย	เท่า	N/A	N/A	N/A
อัตราส่วนความสามารถชำระภาระผูกพัน(หลักเงินสด)	เท่า	1.35	0.19	0.69
อัตราการจ่ายเงินปันผล	(%)	30.13*	30.70	31.63

\* ยังไม่ได้รับการอนุมัติจากที่ประชุมผู้ถือหุ้น

อัตราส่วนแสดงสภาพคล่อง, ความสามารถในการชำระหนี้ และ นโยบายทางการเงินในปี 2556 โดยภาพรวมบริษัทมีอัตราส่วนสภาพคล่องอยู่ในเกณฑ์ดี เป็นไปในทิศทางเดียวกับกระแสเงินสด โดยบริษัทไม่มีปัญหาในเรื่องของสภาพคล่องและตัวเลขอัตราส่วนแสดงสภาพคล่องในปีนี้ได้แตกต่างไปจากปีที่ผ่านมา ยังคงอยู่ในระดับใกล้เคียงกันกับปีที่ผ่านมา

#### 5 ปัจจัยที่มีผลกระทบต่อผลการดำเนินงานในอนาคต

แนวโน้มของสภาพการณ์แข่งขันของอุตสาหกรรมฟิล์มที่ยังคงมีการแข่งขันสูงขึ้น ทั้งเรื่องราคา คุณภาพผลิตภัณฑ์และการบริการ รวมทั้งความผันผวนของราคาวัตถุดิบเม็ดพลาสติก ซึ่งขึ้นอยู่กับ การปรับตัวขึ้นลงของราคาน้ำมันและความผันผวนของค่าเงินบาทในอนาคต ซึ่งส่งผลกระทบต่อผลการดำเนินงานของบริษัทในระดับหนึ่ง แต่เนื่องจากกลุ่มผลิตภัณฑ์ฟิล์ม มีแนวโน้มอัตราการผลิตสูงขึ้นอย่างสม่ำเสมอ จึงส่งผลให้ส่วนแบ่งตลาดของกลุ่มสินค้าฟิล์มของบริษัทขยับตัวเพิ่มขึ้นตามไปด้วย ประกอบกับบริษัทมีการสั่งซื้อวัตถุดิบเม็ดพลาสติกจากผู้จัดจำหน่ายภายในประเทศเป็นส่วนใหญ่ ทำให้ลดความเสี่ยงจากความผันผวนของอัตราแลกเปลี่ยนในการสั่งซื้อวัตถุดิบจากต่างประเทศ

# รายงานผู้สอบบัญชี

## รายงานของผู้สอบบัญชีรับอนุญาต

เสนอ ผู้ถือหุ้นและคณะกรรมการ บริษัทไทย โอ.พี.พี.จำกัด (มหาชน)

ข้าพเจ้าได้ตรวจสอบงบการเงินที่แสดงเงินลงทุนตามวิธีส่วนได้เสียของบริษัทไทย โอ.พี.พี.จำกัด (มหาชน) ซึ่งประกอบด้วยงบแสดงฐานะการเงิน ณ วันที่ 31 ธันวาคม 2556 งบแสดงการเปลี่ยนแปลงส่วนของผู้ถือหุ้น งบกำไรขาดทุน งบกำไรขาดทุนเบ็ดเสร็จและงบกระแสเงินสด สำหรับปีสิ้นสุดวันเดียวกัน รวมถึงหมายเหตุสรุบบัญชีที่สำคัญและหมายเหตุเรื่องอื่นๆและได้ตรวจสอบงบการเงินเฉพาะของบริษัทไทย โอ.พี.พี.จำกัด (มหาชน) ด้วยเช่นกัน

### ความรับผิดชอบของผู้บริหารต่องบการเงิน

ผู้บริหารเป็นผู้รับผิดชอบในการจัดทำและการนำเสนองบการเงินเหล่านี้โดยถูกต้องตามที่ควรตามมาตรฐานการรายงานทางการเงิน และรับผิดชอบเกี่ยวกับการควบคุมภายในที่ผู้บริหารพิจารณาว่าจำเป็นเพื่อให้สามารถจัดทำงบการเงินที่ปราศจากการแสดงข้อมูลที่ขัดต่อข้อเท็จจริงอันเป็นสาระสำคัญไม่ว่าจะเกิดจากการทุจริตหรือข้อผิดพลาด

### ความรับผิดชอบของผู้สอบบัญชี

ข้าพเจ้าเป็นผู้รับผิดชอบในการแสดงความเห็นต่องบการเงินดังกล่าวจากผลการตรวจสอบของข้าพเจ้า ข้าพเจ้าได้ปฏิบัติตามตรวจสอบตามมาตรฐานการสอบบัญชี ซึ่งกำหนดให้ข้าพเจ้าปฏิบัติตามข้อกำหนดด้านจรรยาบรรณรวมถึงวางแผนและปฏิบัติตามตรวจสอบเพื่อให้ได้ความเชื่อมั่นอย่างสมเหตุสมผลว่างบการเงินปราศจากการแสดงข้อมูลที่ขัดต่อข้อเท็จจริงอันเป็นสาระสำคัญหรือไม่

การตรวจสอบรวมถึงการใช้วิธีการตรวจสอบเพื่อให้ได้มาซึ่งหลักฐานการสอบบัญชีเกี่ยวกับจำนวนเงินและการเปิดเผยข้อมูลในงบการเงิน วิธีการตรวจสอบที่เลือกใช้ขึ้นอยู่กับดุลยพินิจของผู้สอบบัญชี ซึ่งรวมถึงการประเมินความเสี่ยงจากการแสดงข้อมูลที่ขัดต่อข้อเท็จจริงอันเป็นสาระสำคัญของงบการเงินไม่ว่าจะเกิดจากการทุจริตหรือข้อผิดพลาดในการประเมินความเสี่ยงดังกล่าว ผู้สอบบัญชีพิจารณาการควบคุมภายในที่เกี่ยวข้องกับการจัดทำและการนำเสนองบการเงินโดยถูกต้องตามที่ควรของกิจการ เพื่อออกแบบวิธีการตรวจสอบที่เหมาะสมกับสถานการณ์ แต่ไม่ใช่เพื่อวัตถุประสงค์ในการแสดงความเห็นต่อประสิทธิผลของการควบคุมภายในของกิจการ การตรวจสอบรวมถึงการประเมินความเหมาะสมของนโยบายการบัญชีที่ผู้บริหารใช้และความสมเหตุสมผลของประมาณการทางบัญชีที่จัดทำขึ้นโดยผู้บริหาร รวมทั้งการประเมินการนำเสนองบการเงินโดยรวม

ข้าพเจ้าเชื่อว่าหลักฐานการสอบบัญชีที่ข้าพเจ้าได้รับเพียงพอและเหมาะสมเพื่อใช้เป็นเกณฑ์ในการแสดงความเห็นของข้าพเจ้า

**ความเห็น**

ข้าพเจ้าเห็นว่า งบการเงินที่แสดงเงินลงทุนตามวิธีส่วนได้เสียข้างต้นนี้แสดงฐานะการเงิน ณ วันที่ 31 ธันวาคม 2556 และผลการดำเนินงานและกระแสเงินสดสำหรับปีสิ้นสุดวันเดียวกัน ของบริษัทไทย โอ.พี.พี. จำกัด (มหาชน)และงบการเงินเฉพาะแสดงฐานะการเงิน ณ วันที่ 31 ธันวาคม 2556 ผลการดำเนินงานและกระแสเงินสด สำหรับปีสิ้นสุดวันเดียวกัน ของบริษัทไทย โอ.พี.พี. จำกัด (มหาชน) โดยถูกต้องตามที่ควรในสาระสำคัญตามมาตรฐานการรายงานทางการเงิน



(นายสุมิตร ขอไพบูลย์)

ผู้สอบบัญชีรับอนุญาต

ทะเบียนเลขที่ 4885

สำนักงาน เอ.เอ็ม.ที. แอสโซซิเอท

กรุงเทพมหานคร

วันที่ 27 กุมภาพันธ์ 2557

## งบการเงิน

บริษัทไทย โอ.พี.พี. จำกัด (มหาชน)

งบแสดงฐานะการเงิน

ณ วันที่ 31 ธันวาคม 2556

สินทรัพย์

บาท

หมายเหตุ	งบการเงินที่แสดงเงินลงทุน						
	ตามวิธีส่วนได้เสีย			งบการเงินเฉพาะบริษัท			
	ณ วันที่	ณ วันที่	ณ วันที่	ณ วันที่	ณ วันที่	ณ วันที่	
	31 ธันวาคม	31 ธันวาคม	1 มกราคม	31 ธันวาคม	31 ธันวาคม	1 มกราคม	
	2556	2555	2555	2556	2555	2555	
		(ปรับปรุงใหม่)	(ปรับปรุงใหม่)		(ปรับปรุงใหม่)	(ปรับปรุงใหม่)	
<b>สินทรัพย์หมุนเวียน</b>							
เงินสดและรายการเทียบเท่าเงินสด	4	31,559,078	8,773,794	66,282,098	31,559,078	8,773,794	66,282,098
เงินลงทุนชั่วคราว - สุทธิ	5	25,797,975	127,954,893	58,168,852	25,797,975	127,954,893	58,168,852
ลูกหนี้การค้า - กิจการที่เกี่ยวข้องกัน	6 และ 21	69,614,801	44,993,129	95,984,620	69,614,801	44,993,129	95,984,620
- กิจการอื่น - สุทธิ	7	262,250,214	254,146,340	215,461,328	262,250,214	254,146,340	215,461,328
ลูกหนี้อื่น							
รายได้ค้างรับ - กิจการที่เกี่ยวข้องกัน	21	10,118,309	8,665,662	10,082,309	10,118,309	8,665,662	10,082,309
อื่นๆ		6,908,066	3,202,096	6,104,375	6,908,066	3,202,096	6,104,375
เงินให้กู้ยืมระยะสั้นแก่พนักงาน		465,734	391,808	221,382	465,734	391,808	221,382
สินค้าคงเหลือ - สุทธิ	8	93,224,069	70,371,723	74,079,653	93,224,069	70,371,723	74,079,653
สินทรัพย์หมุนเวียนอื่น		2,669,140	3,173,526	2,332,942	2,669,140	3,173,526	2,332,942
รวมสินทรัพย์หมุนเวียน		502,607,386	521,672,971	528,717,559	502,607,386	521,672,971	528,717,559
<b>สินทรัพย์ไม่หมุนเวียน</b>							
เงินลงทุนในบริษัทร่วม	9 และ 21	51,594,712	45,553,922	39,533,787	27,421,905	27,421,905	27,421,905
ที่ดิน อาคารและอุปกรณ์ - สุทธิ	10 และ 12	460,725,147	390,233,881	353,625,715	460,725,147	390,233,881	353,625,715
สินทรัพย์ไม่มีตัวตน - สุทธิ	11 และ 21	5,605,628	6,166,095	5,681,507	5,605,628	6,166,095	5,681,507
สินทรัพย์ภาษีเงินได้รอดักบัญชี	3 และ 18	5,976,752	5,450,080	4,544,958	5,976,752	5,450,080	4,544,958
สินทรัพย์ไม่หมุนเวียนอื่น							
ค่าใช้จ่ายจ่ายล่วงหน้า	20.5	6,300,000	5,960,000	-	6,300,000	5,960,000	-
เงินมัดจำเพื่อซื้อเครื่องจักร		1,374,114	-	-	1,374,114	-	-
อื่นๆ		966,953	286,409	370,405	966,953	286,409	370,405
รวมสินทรัพย์ไม่หมุนเวียน		532,543,306	453,650,387	403,756,372	508,370,499	435,518,370	391,644,490
รวมสินทรัพย์		1,035,150,692	975,323,358	932,473,931	1,010,977,885	957,191,341	920,362,049

หมายเหตุประกอบงบการเงินถือเป็นส่วนหนึ่งของงบการเงินนี้

## บริษัทไทย โอ.พี.พี. จำกัด (มหาชน)

งบแสดงฐานะการเงิน

ณ วันที่ 31 ธันวาคม 2556

หนี้สินและส่วนของผู้ถือหุ้น

บาท

หมายเหตุ	งบการเงินที่แสดงเงินลงทุน						
	ตามวิธีส่วนได้เสีย			งบการเงินเฉพาะบริษัท			
	ณ วันที่	ณ วันที่	ณ วันที่	ณ วันที่	ณ วันที่	ณ วันที่	
	31 ธันวาคม	31 ธันวาคม	1 มกราคม	31 ธันวาคม	31 ธันวาคม	1 มกราคม	
	2556	2555	2555	2556	2555	2555	
		(ปรับปรุงใหม่)	(ปรับปรุงใหม่)		(ปรับปรุงใหม่)	(ปรับปรุงใหม่)	
<b>หนี้สินหมุนเวียน</b>							
เจ้าหนี้การค้า - กิจการที่เกี่ยวข้องกัน	21	55,517,078	85,746,227	106,170,087	55,517,078	85,746,227	106,170,087
เจ้าหนี้การค้า - กิจการอื่น		39,965,461	27,174,258	28,460,914	39,965,461	27,174,258	28,460,914
เจ้าหนี้อื่น							
ค่าใช้จ่ายค้างจ่าย	21	52,293,606	46,737,882	43,117,727	52,293,606	46,737,882	43,117,727
เจ้าหนี้ค่าซื้อสินทรัพย์		774,772	1,319,210	8,824,091	774,772	1,319,210	8,824,091
ภาษีเงินได้ค้างจ่าย		479,229	519,210	676,355	479,229	519,210	676,355
หนี้สินหมุนเวียนอื่น		1,001,625	1,719,616	1,959,626	1,001,625	1,719,616	1,959,626
รวมหนี้สินหมุนเวียน		150,031,771	163,216,403	189,208,800	150,031,771	163,216,403	189,208,800
<b>หนี้สินไม่หมุนเวียน</b>							
ภาระผูกพันผลประโยชน์พนักงาน	13	5,675,350	5,119,146	2,507,808	5,675,350	5,119,146	2,507,808
รวมหนี้สินไม่หมุนเวียน		5,675,350	5,119,146	2,507,808	5,675,350	5,119,146	2,507,808
รวมหนี้สิน		155,707,121	168,335,549	191,716,608	155,707,121	168,335,549	191,716,608
<b>ส่วนของผู้ถือหุ้น</b>							
ทุนเรือนหุ้น							
ทุนจดทะเบียน							
หุ้นสามัญ 6,000,000 หุ้น							
มูลค่าหุ้นละ 10.00 บาท		60,000,000	60,000,000	60,000,000	60,000,000	60,000,000	60,000,000
ทุนที่ออกและชำระแล้ว							
หุ้นสามัญ 6,000,000 หุ้น							
มูลค่าหุ้นละ 10.00 บาท		60,000,000	60,000,000	60,000,000	60,000,000	60,000,000	60,000,000
ส่วนเกินมูลค่าหุ้นสามัญ		52,000,000	52,000,000	52,000,000	52,000,000	52,000,000	52,000,000
กำไรสะสม							
จัดสรรแล้ว							
ทุนสำรองตามกฎหมาย	14	6,000,000	6,000,000	6,000,000	6,000,000	6,000,000	6,000,000
ยังไม่ได้จัดสรร		780,793,419	708,337,657	642,107,171	737,270,764	670,855,792	610,645,441
องค์ประกอบอื่นของส่วนของผู้ถือหุ้น		(19,349,848)	(19,349,848)	(19,349,848)	-	-	-
รวมส่วนของผู้ถือหุ้น		879,443,571	806,987,809	740,757,323	855,270,764	788,855,792	728,645,441
รวมหนี้สินและส่วนของผู้ถือหุ้น		1,035,150,692	975,323,358	932,473,931	1,010,977,885	957,191,341	920,362,049

หมายเหตุประกอบงบการเงินถือเป็นส่วนหนึ่งของงบการเงินนี้

บริษัทไทย โอ.พี.พี. จำกัด (มหาชน)  
งบแสดงการเปลี่ยนแปลงส่วนของผู้ถือหุ้น  
สำหรับปีสิ้นสุดวันที่ 31 ธันวาคม 2556

บาท

หมายเหตุ	งบการเงินที่แสดงเงินลงทุนตามวิธีส่วนได้เสีย						รวม
	ทุนที่ออก และชำระ แล้ว	ส่วนเกิน มูลค่า หุ้นสามัญ	กำไรสะสม		องค์ประกอบอื่น ของส่วนของผู้ถือหุ้น		
			จัดสรรแล้ว ทุนสำรองตาม กฎหมาย	ยังไม่ได้ จัดสรร	กำไรขาดทุนเบ็ดเสร็จอื่น		
					ผลต่างของอัตรา แลกเปลี่ยน จากการแปลงค่าบ การเงิน		
ยอดคงเหลือ ณ วันที่ 1 มกราคม 2556 - ตามที่ รายงานไว้เดิม	60,000,000	52,000,000	6,000,000	702,887,577	(19,349,848)	801,537,729	
ผลสะสมของการเปลี่ยนแปลงนโยบายการบัญชี เกี่ยวกับภาษีเงินได้	3	-	-	5,450,080	-	5,450,080	
ยอดคงเหลือ ณ วันที่ 1 มกราคม 2556 - ที่ปรับปรุงแล้ว	60,000,000	52,000,000	6,000,000	708,337,657	(19,349,848)	806,987,809	
เงินปันผลจ่าย	15	-	-	(25,200,000)	-	(25,200,000)	
การเปลี่ยนแปลงในส่วนของผู้ถือหุ้นสำหรับปี กำไรเบ็ดเสร็จรวมสำหรับปี	-	-	-	97,655,762	-	97,655,762	
ยอดคงเหลือ ณ วันที่ 31 ธันวาคม 2556	60,000,000	52,000,000	6,000,000	780,793,419	(19,349,848)	879,443,571	
ยอดคงเหลือ ณ วันที่ 1 มกราคม 2555 - ตามที่ รายงานไว้เดิม	60,000,000	52,000,000	6,000,000	637,562,213	(19,349,848)	736,212,365	
ผลสะสมของการเปลี่ยนแปลงนโยบายการบัญชี เกี่ยวกับภาษีเงินได้	3	-	-	4,544,958	-	4,544,958	
ยอดคงเหลือ ณ วันที่ 1 มกราคม 2555 - ที่ ปรับปรุงแล้ว	60,000,000	52,000,000	6,000,000	642,107,171	(19,349,848)	740,757,323	
เงินปันผลจ่าย	15	-	-	(22,800,000)	-	(22,800,000)	
การเปลี่ยนแปลงในส่วนของผู้ถือหุ้นสำหรับปี กำไรเบ็ดเสร็จรวมสำหรับปี	-	-	-	89,030,486	-	89,030,486	
ยอดคงเหลือ ณ วันที่ 31 ธันวาคม 2555	60,000,000	52,000,000	6,000,000	708,337,657	(19,349,848)	806,987,809	

หมายเหตุประกอบงบการเงินถือเป็นส่วนหนึ่งของงบการเงินนี้

บริษัทไทย โอ.พี.พี. จำกัด (มหาชน)  
งบแสดงการเปลี่ยนแปลงส่วนของผู้ถือหุ้น  
สำหรับปีสิ้นสุดวันที่ 31 ธันวาคม 2556

บาท

หมายเหตุ	งบการเงินเฉพาะบริษัท				รวม
	ทุนที่ออก และชำระแล้ว	ส่วนเกินมูลค่า หุ้นสามัญ	กำไรสะสม		
			จัดสรรแล้ว ทุนสำรองตาม กฎหมาย	ยังไม่ได้ จัดสรร	
ยอดคงเหลือ ณ วันที่ 1 มกราคม 2556 - ตามที่ รายงานไว้เดิม	60,000,000	52,000,000	6,000,000	665,405,712	783,405,712
ผลสะสมของการเปลี่ยนแปลงนโยบายการบัญชี เกี่ยวกับภาษีเงินได้	3	-	-	5,450,080	5,450,080
ยอดคงเหลือ ณ วันที่ 1 มกราคม 2556 - ที่ปรับปรุง แล้ว	60,000,000	52,000,000	6,000,000	670,855,792	788,855,792
เงินปันผลจ่าย	15	-	-	(25,200,000)	(25,200,000)
การเปลี่ยนแปลงในส่วนของผู้ถือหุ้นสำหรับปี กำไรเบ็ดเสร็จรวมสำหรับปี		-	-	91,614,972	91,614,972
ยอดคงเหลือ ณ วันที่ 31 ธันวาคม 2556	60,000,000	52,000,000	6,000,000	737,270,764	855,270,764
ยอดคงเหลือ ณ วันที่ 1 มกราคม 2555 - ตามที่ รายงานไว้เดิม	60,000,000	52,000,000	6,000,000	606,100,483	724,100,483
ผลสะสมของการเปลี่ยนแปลงนโยบายการบัญชี เกี่ยวกับภาษีเงินได้	3	-	-	4,544,958	4,544,958
ยอดคงเหลือ ณ วันที่ 1 มกราคม 2555 - ที่ปรับปรุง แล้ว	60,000,000	52,000,000	6,000,000	610,645,441	728,645,441
เงินปันผลจ่าย	15	-	-	(22,800,000)	(22,800,000)
การเปลี่ยนแปลงในส่วนของผู้ถือหุ้นสำหรับปี กำไรเบ็ดเสร็จรวมสำหรับปี		-	-	83,010,351	83,010,351
ยอดคงเหลือ ณ วันที่ 31 ธันวาคม 2555	60,000,000	52,000,000	6,000,000	670,855,792	788,855,792

หมายเหตุประกอบงบการเงินถือเป็นส่วนหนึ่งของงบการเงินนี้



บริษัทไทย โอ.พี.พี. จำกัด (มหาชน)  
งบกำไรขาดทุน  
สำหรับปีสิ้นสุดวันที่ 31 ธันวาคม 2556

บาท

หมายเหตุ	งบการเงินที่แสดงเงินลงทุน ตามวิธีส่วนได้เสีย		งบการเงินเฉพาะบริษัท		
	2556	2555	2556	2555	
	(ปรับปรุงใหม่)		(ปรับปรุงใหม่)		
รายได้					
รายได้จากการขายและให้บริการ	1,247,004,629	1,088,980,120	1,247,004,629	1,088,980,120	
รายได้อื่น	36,168,297	31,727,503	36,168,297	31,727,503	
รวมรายได้	16	1,283,172,926	1,120,707,623	1,283,172,926	1,120,707,623
ค่าใช้จ่าย					
ต้นทุนขาย	1,062,590,314	927,230,975	1,062,590,314	927,230,975	
ค่าใช้จ่ายในการขาย	32,815,604	28,222,066	32,815,604	28,222,066	
ค่าใช้จ่ายในการบริหาร	89,478,872	76,906,738	89,478,872	76,906,738	
รวมค่าใช้จ่าย	17	1,184,884,790	1,032,359,779	1,184,884,790	1,032,359,779
ส่วนแบ่งกำไรจากเงินลงทุนในบริษัทร่วม		6,040,790	6,020,135	-	-
กำไรก่อนภาษีเงินได้		104,328,926	94,367,979	98,288,136	88,347,844
ภาษีเงินได้	18	6,673,164	5,337,493	6,673,164	5,337,493
กำไรสำหรับปี		97,655,762	89,030,486	91,614,972	83,010,351
กำไรต่อหุ้นขั้นพื้นฐาน		16.28	14.84	15.27	13.84
จำนวนหุ้นสามัญถ่วงน้ำหนัก (หุ้น)		6,000,000	6,000,000	6,000,000	6,000,000

หมายเหตุประกอบงบการเงินถือเป็นส่วนหนึ่งของงบการเงินนี้

บริษัทไทย โอ.พี.พี. จำกัด (มหาชน)  
งบกำไรขาดทุนเบ็ดเสร็จ  
สำหรับปีสิ้นสุดวันที่ 31 ธันวาคม 2556

	บาท			
	งบการเงินที่แสดงเงินลงทุน ตามวิธีส่วนได้เสีย		งบการเงินเฉพาะบริษัท	
	2556	2555 (ปรับปรุงใหม่)	2556	2555 (ปรับปรุงใหม่)
กำไรสำหรับปี	97,655,762	89,030,486	91,614,972	83,010,351
กำไร (ขาดทุน) เบ็ดเสร็จอื่นสำหรับปี ผลต่างของอัตราแลกเปลี่ยนจากการแปลงค่างบการเงิน	-	-	-	-
กำไรเบ็ดเสร็จรวมสำหรับปี	97,655,762	89,030,486	91,614,972	83,010,351

หมายเหตุประกอบงบการเงินถือเป็นส่วนหนึ่งของงบการเงินนี้

บริษัทไทย โอ.พี.พี. จำกัด (มหาชน)  
งบกระแสเงินสด  
สำหรับปีสิ้นสุดวันที่ 31 ธันวาคม 2556

บาท

	งบการเงินที่แสดงเงินลงทุน		งบการเงินเฉพาะบริษัท	
	ตามวิธีส่วนได้เสีย			
	2556	2555	2556	2555
		(ปรับปรุงใหม่)	(ปรับปรุงใหม่)	
กระแสเงินสดจากกิจกรรมดำเนินงาน				
กำไรสำหรับปี	97,655,762	89,030,486	91,614,972	83,010,351
รายการปรับกระทบกำไรสำหรับงวดเป็นเงินสดได้มา (ใช้ไป) จากกิจกรรมดำเนินงาน				
ดอกเบี้ยรับ	(810,075)	(694,891)	(810,075)	(694,891)
ค่าเสื่อมราคาและค่าตัดจำหน่าย	68,081,524	58,862,880	68,081,524	58,862,880
หนี้สงสัยจะสูญ (กลับรายการ)	468,439	2,213	468,439	2,213
ปรับปรุงการลดมูลค่าของสินค้า เพิ่มขึ้น (ลดลง)	6,953,685	5,435,973	6,953,685	5,435,973
ค่าใช้จ่ายผลประโยชน์พนักงาน	2,844,595	2,611,338	2,844,595	2,611,338
ค่าใช้จ่ายภาษีเงินได้งวดปัจจุบัน	7,199,835	6,242,615	7,199,835	6,242,615
ค่าใช้จ่าย (รายได้) ภาษีเงินได้รอตัดบัญชี	(526,672)	(905,122)	(526,672)	(905,122)
ขาดทุน (กำไร) จากการประมาณการตามหลักคณิตศาสตร์ประกันภัย	(920,773)	-	(920,773)	-
ขาดทุน (กำไร) จากอัตราแลกเปลี่ยนที่ยังไม่เกิดขึ้น	(110,946)	(2,186)	(110,946)	(2,186)
ขาดทุน (กำไร) ที่ยังไม่เกิดขึ้นจากการเปลี่ยนแปลงมูลค่าหลักทรัพย์เพื่อค่า	(481,111)	(873,436)	(481,111)	(873,436)
ขาดทุน (กำไร) จากการจำหน่ายหลักทรัพย์เพื่อค่า	(1,463,959)	(941,113)	(1,463,959)	(941,113)
ขาดทุน (กำไร) จากการจำหน่ายที่ดิน อาคารและอุปกรณ์	-	(377,425)	-	(377,425)
โอนที่ดิน อาคาร และอุปกรณ์เป็นค่าใช้จ่าย	13,574	16,044	13,574	16,044
ส่วนแบ่งขาดทุน (กำไร) จากเงินลงทุนในบริษัทร่วม	(6,040,790)	(6,020,135)	-	-
เงินสดจ่ายในการซื้อหลักทรัพย์เพื่อค่า	(1,087,680,012)	(959,808,814)	(1,087,680,012)	(959,808,814)
เงินสดรับจากการจำหน่ายหลักทรัพย์เพื่อค่า	1,188,782,000	882,787,322	1,188,782,000	882,787,322
ลูกหนี้การค้า - กิจการที่เกี่ยวข้องกัน ลดลง (เพิ่มขึ้น)	(24,621,672)	50,991,491	(24,621,672)	50,991,491
ลูกหนี้การค้า - กิจการอื่น ลดลง (เพิ่มขึ้น)	(8,352,554)	(38,690,132)	(8,352,554)	(38,690,132)
ลูกหนี้อื่น ลดลง (เพิ่มขึ้น)	(1,993,010)	2,891,292	(1,993,010)	2,891,292
เงินให้กู้ยืมระยะสั้นแก่พนักงาน ลดลง (เพิ่มขึ้น)	(73,926)	(170,426)	(73,926)	(170,426)
สินค้าคงเหลือ ลดลง (เพิ่มขึ้น)	(30,454,613)	(1,728,043)	(30,454,613)	(1,728,043)
สินทรัพย์หมุนเวียนอื่น ลดลง (เพิ่มขึ้น)	504,386	(840,584)	504,386	(840,584)
เจ้าหนี้การค้า - กิจการที่เกี่ยวข้องกัน เพิ่มขึ้น (ลดลง)	(30,229,149)	(20,423,860)	(30,229,149)	(20,423,860)
เจ้าหนี้การค้า - กิจการอื่น เพิ่มขึ้น (ลดลง)	12,682,390	(1,281,563)	12,682,390	(1,281,563)
เจ้าหนี้อื่น - ค่าใช้จ่ายค้างจ่าย เพิ่มขึ้น (ลดลง)	5,555,724	3,620,155	5,555,724	3,620,155
เจ้าหนี้อื่น - ค่าซื้อสินทรัพย์ เพิ่มขึ้น (ลดลง)	(544,438)	(8,824,091)	(544,438)	(8,824,091)
หนี้สินหมุนเวียนอื่น เพิ่มขึ้น (ลดลง)	(717,991)	(240,010)	(717,991)	(240,010)
จ่ายชดเชยผลประโยชน์พนักงาน	(1,367,618)	-	(1,367,618)	-
จ่ายภาษีเงินได้	(7,239,816)	(6,399,760)	(7,239,816)	(6,399,760)
เงินสดสุทธิได้มา (ใช้ไป) จากกิจกรรมดำเนินงาน	187,112,790	54,270,218	187,112,789	54,270,218

หมายเหตุประกอบงบการเงินถือเป็นส่วนหนึ่งของงบการเงินนี้

บริษัทไทย โอ.พี.พี. จำกัด (มหาชน)  
งบกระแสเงินสด  
สำหรับปีสิ้นสุดวันที่ 31 ธันวาคม 2556

บาท

	งบการเงินที่แสดงเงินลงทุน ตามวิธีส่วนได้เสีย		งบการเงินเฉพาะบริษัท	
	2556	2555	2556	2555
	(ปรับปรุงใหม่)		(ปรับปรุงใหม่)	
<b>กระแสเงินสดจากกิจกรรมลงทุน</b>				
รับดอกเบี้ย	810,075	804,315	810,075	804,315
เงินลงทุนชั่วคราว ลดลง (เพิ่มขึ้น)	3,000,000	(3,000,000)	3,000,000	(3,000,000)
เงินสดรับจากการเงินลงทุนชั่วคราวครบกำหนด	-	12,050,000	-	12,050,000
ค่าใช้จ่ายจ่ายล่วงหน้า ลดลง (เพิ่มขึ้น)	(340,000)	(5,960,000)	(340,000)	(5,960,000)
เงินสดจ่ายในการซื้อที่ดิน อาคารและอุปกรณ์	(137,021,894)	(92,434,269)	(137,021,894)	(92,434,269)
เงินสดรับจากการจำหน่ายที่ดิน อาคารและอุปกรณ์	-	377,436	-	377,436
เงินสดจ่ายในการซื้อสินทรัพย์ไม่มีตัวตน	(177,813)	(900,000)	(177,813)	(900,000)
สินทรัพย์ไม่หมุนเวียนอื่น - เงินมัดจำเพื่อซื้อเครื่องจักร ลดลง (เพิ่มขึ้น)	(4,717,329)	-	(4,717,329)	-
สินทรัพย์ไม่หมุนเวียนอื่น - อื่นๆ ลดลง (เพิ่มขึ้น)	(680,544)	83,996	(680,544)	83,996
<b>เงินสดสุทธิได้มา (ใช้ไป) จากกิจกรรมลงทุน</b>	<b>(139,127,505)</b>	<b>(88,978,522)</b>	<b>(139,127,505)</b>	<b>(88,978,522)</b>
<b>กระแสเงินสดจากกิจกรรมจัดหาเงิน</b>				
เงินปันผลจ่าย	(25,200,000)	(22,800,000)	(25,200,000)	(22,800,000)
<b>เงินสดสุทธิได้มา (ใช้ไป) จากกิจกรรมจัดหาเงิน</b>	<b>(25,200,000)</b>	<b>(22,800,000)</b>	<b>(25,200,000)</b>	<b>(22,800,000)</b>
เงินสดและรายการเทียบเท่าเงินสด เพิ่มขึ้น (ลดลง) สุทธิ	22,785,285	(57,508,304)	22,785,284	(57,508,304)
เงินสดและรายการเทียบเท่าเงินสด ณ วันต้นปี	8,773,794	66,282,098	8,773,794	66,282,098
<b>เงินสดและรายการเทียบเท่าเงินสด ณ วันสิ้นปี</b>	<b>31,559,079</b>	<b>8,773,794</b>	<b>31,559,078</b>	<b>8,773,794</b>
<b>กิจกรรมที่ไม่กระทบเงินสด</b>				
ลูกหนี้อื่น ลดลง (เพิ่มขึ้น) เนื่องจากการโอนเงินจ่ายล่วงหน้า				
ค่าซื้อสินทรัพย์ถาวรไปเป็นที่ดิน อาคาร และอุปกรณ์	177,608	1,318,210	177,608	1,318,210
โอนสินค้าระหว่างทางไปเป็นที่ดิน อาคาร และอุปกรณ์	648,582	-	648,582	-
เจ้าหนี้อื่นเพิ่มขึ้นจากการซื้อสินทรัพย์	-	1,319,210	-	1,319,210

หมายเหตุประกอบงบการเงินถือเป็นส่วนหนึ่งของงบการเงินนี้

**บริษัทไทย โอ.พี.พี.จำกัด (มหาชน)**  
**หมายเหตุประกอบงบการเงิน**  
**สำหรับปีสิ้นสุดวันที่ 31 ธันวาคม 2556**

1. ข้อมูลทั่วไป

1.1 เรื่องทั่วไป

บริษัทฯ ได้จัดตั้งขึ้นเป็นบริษัทจำกัด ภายใต้ประมวลกฎหมายแพ่งและพาณิชย์ของประเทศไทย เมื่อวันที่ 12 พฤษภาคม 2526 ต่อมาบริษัทฯ ได้จดทะเบียนแปรสภาพเป็นบริษัทมหาชนจำกัด ตามกฎหมายว่าด้วยบริษัทมหาชนจำกัด เมื่อวันที่ 3 มิถุนายน 2537 บริษัทฯประกอบกิจการในประเทศไทย โดยดำเนินธุรกิจหลักในการผลิตและจำหน่ายพลาสติกฟิล์ม หลอดลามิเนตและผลิตภัณฑ์ที่ใช้ในการหีบห่อ

ปัจจุบันบริษัทฯ มีที่ทำการดังต่อไปนี้

1. สำนักงานใหญ่ - 1741 ถนนจันทน์ แขวงทุ่งมหาเมฆ เขตสาทร กรุงเทพมหานคร
2. สาขาที่ 1 - 119 หมู่ที่ 4 ถนนฉลองกรุง แขวงลำปลาทิว เขตลาดกระบัง กรุงเทพมหานคร
3. สาขาที่ 2 - 3706/1 ซอยประตู 1 แขวงบางโคก เขตบางคอแหลม กรุงเทพมหานคร
4. สาขาที่ 3 - 2234/5 ถนนจันทน์ แขวงช่องนนทรี เขตยานนาวา กรุงเทพมหานคร
5. สาขาที่ 4 - 107 นิคมอุตสาหกรรมลาดกระบัง หมู่ 4 ถนนฉลองกรุง แขวงลำปลาทิว เขตลาดกระบัง กรุงเทพมหานคร
6. สาขาที่ 5 - 85/2 หมู่ที่ 1 ตำบลหอมศีล อำเภอบางปะกง จังหวัดฉะเชิงเทรา
7. สาขาที่ 6 - 91/3 หมู่ที่ 5 ตำบลบางสมัคร อำเภอบางปะกง จังหวัดฉะเชิงเทรา
8. สาขาที่ 7 - 91/5 หมู่ที่ 5 ตำบลบางสมัคร อำเภอบางปะกง จังหวัดฉะเชิงเทรา
9. สาขาที่ 8 - 91/9 หมู่ที่ 5 ตำบลบางสมัคร อำเภอบางปะกง จังหวัดฉะเชิงเทรา

1.2 เกณฑ์ในการจัดทำงบการเงิน

งบการเงินนี้ได้จัดทำขึ้นตามมาตรฐานการรายงานทางการเงินและแนวปฏิบัติทางการบัญชีที่ประกาศใช้โดยสภาวิชาชีพบัญชี

งบการเงินนี้ได้จัดทำขึ้นโดยใช้เกณฑ์ราคาทุนเดิมเว้นแต่ที่ได้เปิดเผยเป็นอย่างอื่นในนโยบายการบัญชี

งบการเงินฉบับภาษาอังกฤษจัดทำขึ้นจากงบการเงินที่เป็นภาษาไทย ในกรณีที่มีความขัดแย้งกัน หรือมีการตีความในสองภาษาแตกต่างกันให้ใช้งบการเงินฉบับภาษาไทยเป็นหลัก

## 1.3 บุคคลและกิจการที่เกี่ยวข้องกัน

## 1.3.1 กิจการที่ถูกรวมโดยบริษัทฯ และกิจการที่เกี่ยวข้องกันที่มีผู้ถือหุ้นและกรรมการร่วมกัน มีดังนี้

ชื่อบริษัท	ประเภทธุรกิจ	ลักษณะความสัมพันธ์	สัดส่วนการถือหุ้น
<u>บริษัทร่วม</u>			
L.S Pack Co., Ltd. (จัดตั้งขึ้นในประเทศสาธารณรัฐ สังคมนิยมเวียดนาม)	ผลิตหลอดลามิเนต	ถือหุ้นและ/หรือ กรรมการร่วมกัน	25%
<u>กิจการที่เกี่ยวข้องกัน</u>			
บริษัท เจริญทอง ลามิทิวิบ จำกัด	ผลิตหลอดลามิเนต	กรรมการร่วมกัน	-
บริษัท ไทยอ็อฟเซท จำกัด	รับจ้างพิมพ์บรรจุภัณฑ์	กรรมการร่วมกัน	-
บริษัท ไดอิชิ แพคเคจจิ้ง จำกัด	รับจ้างพิมพ์บรรจุภัณฑ์	กรรมการร่วมกัน	-
บริษัท กิมแป้ จำกัด	ขายปลีกเม็ดพลาสติก	กรรมการร่วมกัน	-
บริษัท กิมแป้ โค้ตติ้ง จำกัด	ผลิตฟิล์มป้องกันรอยขีดข่วน	กรรมการร่วมกัน	-
บริษัท สยามหมึกพิมพ์และเคมีภัณฑ์ จำกัด	ผลิตหมึกพิมพ์	กรรมการร่วมกัน	-
บริษัท คิมแพ็ค จำกัด	ผลิตหลอดลามิเนต	กรรมการร่วมกัน	-
บริษัท แอลเอ พลาสแพค จำกัด	ผลิตฟิล์มยืด	กรรมการร่วมกัน	-
ห้างหุ้นส่วนจำกัด เจริญทองการพิมพ์	รับจ้างพิมพ์สิ่งพิมพ์	กรรมการร่วมกัน	-
บริษัท เจริญทองการพิมพ์ (กิมแป้) จำกัด	รับจ้างพิมพ์สิ่งพิมพ์	กรรมการร่วมกัน	-
บริษัท กิมแป้ พร็อพเพอร์ตี้ จำกัด	ให้เช่าอสังหาริมทรัพย์	กรรมการร่วมกัน	-
บริษัท อินจีเนียสดีเอ็มเอส จำกัด	ผลิตและพัฒนาระบบ ซอฟต์แวร์และฮาร์ดแวร์	กรรมการร่วมกัน	-

## 1.3.2 บุคคลที่เกี่ยวข้องกัน โดยเป็นกรรมการบริษัทและ/หรือผู้ถือหุ้นและ/หรือผู้บริหารสำคัญ มีดังนี้

- นายสุธี ลิมอติบูลย์
- นายชวลิต ลิมอติบูลย์
- ร.ต.อ.สุเมธ ลิมอติบูลย์

## 1.4 การประกาศใช้มาตรฐานการรายงานทางการเงินใหม่

## 1.4.1 มาตรฐานการรายงานทางการเงินที่มีผลบังคับใช้ในปัจจุบัน

ในระหว่างปี บริษัทฯ ได้ปฏิบัติตามมาตรฐานการบัญชีฉบับปรับปรุงและมาตรฐานการบัญชีใหม่ที่ออกโดยสภาวิชาชีพบัญชี และมีผลบังคับใช้ตั้งแต่รอบระยะเวลาบัญชีที่เริ่มในหรือหลังวันที่ 1 มกราคม 2556 ซึ่งฉบับที่เกี่ยวข้องกับบริษัทฯ มีดังต่อไปนี้

มาตรฐานการบัญชีฉบับที่ 12 เรื่อง ภาษีเงินได้

มาตรฐานการบัญชีฉบับที่ 21 (ปรับปรุง 2552) เรื่อง ผลกระทบจากการเปลี่ยนแปลง  
ของอัตราแลกเปลี่ยนเงินตราต่างประเทศ

มาตรฐานการรายงานทางการเงินฉบับที่ 8 เรื่อง ส่วนงานดำเนินงาน

การปฏิบัติตามมาตรฐานการรายงานทางการเงินดังกล่าวข้างต้นในปีปัจจุบัน ไม่มีผลกระทบต่อ

งบการเงินที่มีนัยสำคัญนอกจากที่กล่าวไว้ในหมายเหตุประกอบงบการเงินข้อ 3

#### 1.4.2 มาตรฐานการรายงานทางการเงินใหม่ที่ยังไม่มีผลบังคับใช้ในปีปัจจุบัน

ตั้งแต่ปี 2553 จนถึงปัจจุบัน สภาวิชาชีพบัญชีฯ ได้ออกและปรับปรุงมาตรฐานการบัญชี มาตรฐานการรายงานทางการเงิน การตีความมาตรฐานการบัญชีและการตีความมาตรฐานการรายงานทางการเงินซึ่งมีผลบังคับใช้ตั้งแต่รอบระยะเวลาบัญชีที่เริ่มในหรือหลังวันที่ 1 มกราคม ใน ปีดังต่อไปนี้

	<u>ปีที่มีผลบังคับใช้</u>
มาตรฐานการบัญชี	
ฉบับที่ 1 (ปรับปรุง 2555) เรื่อง การนำเสนองบการเงิน	2557
ฉบับที่ 12 (ปรับปรุง 2555) เรื่อง ภาษีเงินได้	2557
ฉบับที่ 17 (ปรับปรุง 2555) เรื่อง สัญญาเช่า	2557
ฉบับที่ 18 (ปรับปรุง 2555) เรื่อง รายได้	2557
ฉบับที่ 24 (ปรับปรุง 2555) เรื่อง การเปิดเผยข้อมูลเกี่ยวกับบุคคลหรือกิจการที่เกี่ยวข้องกัน	2557
ฉบับที่ 28 (ปรับปรุง 2555) เรื่อง เงินลงทุนในบริษัทร่วม	2557
ฉบับที่ 31 (ปรับปรุง 2555) เรื่อง ส่วนได้เสียในการร่วมค้า	2557
ฉบับที่ 34 (ปรับปรุง 2555) เรื่อง งบการเงินระหว่างกาล	2557
	<u>ปีที่มีผลบังคับใช้</u>
มาตรฐานการรายงานทางการเงิน	
ฉบับที่ 2 (ปรับปรุง 2555) เรื่อง การจ่ายโดยใช้หุ้นเป็นเกณฑ์	2557
ฉบับที่ 3 (ปรับปรุง 2555) เรื่อง การรวมธุรกิจ	2557
ฉบับที่ 4 (ปรับปรุง 2555) เรื่อง สัญญาประกันภัย	2559
ฉบับที่ 5 (ปรับปรุง 2555) เรื่อง สินทรัพย์ไม่หมุนเวียนที่ถือไว้เพื่อขาย และการดำเนินงานที่ยกเลิก	2557
ฉบับที่ 8 (ปรับปรุง 2555) เรื่อง ส่วนงานดำเนินงาน	
การตีความมาตรฐานการบัญชี	2557
ฉบับที่ 15 เรื่อง สิ่งจูงใจสัญญาเช่าดำเนินงาน	2557
ฉบับที่ 27 เรื่อง การประเมินเนื้อหาของรายการที่เกี่ยวกับรูปแบบของกฎหมายตามสัญญาเช่า	2557
ฉบับที่ 29 เรื่อง การเปิดเผยข้อมูลของข้อตกลงสัมปทานบริการ	2557
ฉบับที่ 32 เรื่อง สินทรัพย์ไม่มีตัวตน - ต้นทุนเว็บไซต์	2557
การตีความมาตรฐานการรายงานทางการเงิน	
ฉบับที่ 1 เรื่อง การเปลี่ยนแปลงในหนี้สินที่เกิดขึ้นจากการรื้อถอน การบูรณะ และหนี้สินที่มีลักษณะคล้ายคลึงกัน	2557
ฉบับที่ 4 เรื่อง การประเมินว่าข้อตกลงประกอบด้วยสัญญาเช่าหรือไม่	2557
ฉบับที่ 5 เรื่อง สิทธิในส่วนได้เสียจากกองทุนการรื้อถอน การบูรณะและ	

	การปรับปรุงสภาพแวดล้อม	2557
ฉบับที่ 7	เรื่อง การปรับปรุงย้อนหลังภายใต้มาตรฐานการบัญชีฉบับที่ 29	
	เรื่อง การรายงานทางการเงินในสภาพเศรษฐกิจที่มีภาวะเงินเฟ้อรุนแรง	2557
ฉบับที่ 10	เรื่อง งบการเงินระหว่างกาลและการด้อยค่า	2557
ฉบับที่ 12	เรื่อง ข้อตกลงสัมปทานบริการ	2557
ฉบับที่ 13	เรื่อง โปรแกรมสิทธิพิเศษแก่ลูกค้า	2557
ฉบับที่ 17	เรื่อง การจ่ายสินทรัพย์ที่ไม่ใช่เงินสดให้เจ้าของ	2557
ฉบับที่ 18	เรื่อง การโอนสินทรัพย์จากลูกค้า	2557

ฝ่ายบริหารของบริษัทฯ ได้ประเมินแล้วเห็นว่ามาตรฐานการบัญชีฉบับที่ 1 (ปรับปรุง 2555), ฉบับที่ 12 (ปรับปรุง 2555), ฉบับที่ 17 (ปรับปรุง 2555), ฉบับที่ 18 (ปรับปรุง 2555), ฉบับที่ 24 (ปรับปรุง 2555), ฉบับที่ 28 (ปรับปรุง 2555), ฉบับที่ 34 (ปรับปรุง 2555) และมาตรฐานการรายงานทางการเงินฉบับที่ 8 (ปรับปรุง 2555) จะไม่มีผลกระทบต่ออย่างเป็นสาระสำคัญต่อการเงินเมื่อนำมาถือปฏิบัติ ส่วนมาตรฐานการบัญชี มาตรฐานการรายงานทางการเงิน การตีความมาตรฐานการบัญชีและการตีความมาตรฐานการรายงานทางการเงินอื่นๆ ไม่เกี่ยวเนื่องกับธุรกิจของบริษัทฯ ดังนั้นจึงไม่มีผลกระทบต่องบการเงินเมื่อนำมาถือปฏิบัติ

## 2. สรุปนโยบายการบัญชีที่สำคัญ

### 2.1 การรับรู้รายได้

รายได้จากการขายจะบันทึกเป็นรายได้ เมื่อได้ส่งมอบสินค้าและโอนความเสี่ยงและผลตอบแทนของสินค้าไปยังลูกค้าแล้ว

บริษัทฯ รับรู้รายได้จากการให้บริการ เมื่อได้ให้บริการ

### 2.2 เงินสดและรายการเทียบเท่าเงินสด

เงินสดและรายการเทียบเท่าเงินสด ประกอบด้วยเงินสด เงินฝากธนาคาร และเงินลงทุนระยะสั้นที่มีสภาพคล่องสูง

### 2.3 เงินลงทุนชั่วคราว

เงินลงทุนในหลักทรัพย์เพื่อค้าแสดงด้วยมูลค่ายุติธรรม บริษัทฯ บันทึกการเปลี่ยนแปลงมูลค่าของหลักทรัพย์เป็นรายการกำไรหรือขาดทุนในงบกำไรขาดทุน

ในกรณีที่บริษัทฯ จำหน่ายเงินลงทุนบางส่วน การคำนวณต้นทุนสำหรับเงินลงทุนที่จำหน่ายไปใช้วิธีถัวเฉลี่ยถ่วงน้ำหนัก

### 2.4 ค่าเผื่อหนี้สงสัยจะสูญ

บริษัทฯ ตั้งค่าเผื่อหนี้สงสัยจะสูญ โดยพิจารณาจากฐานะปัจจุบันของลูกค้าหนี้ และประมาณขึ้นเป็นจำนวนเท่ากับจำนวนที่คาดว่าจะเก็บจากลูกหนี้ไม่ได้



2.5 สินค้าคงเหลือ

สินค้าคงเหลือ แสดงในราคาทุน (วิธีเข้าก่อน - ออกก่อน) หรือมูลค่าสุทธิที่จะได้รับแล้วแต่ราคาใดจะต่ำกว่า

2.6 เงินลงทุนในบริษัทร่วม

เงินลงทุนในบริษัทร่วม บันทึกโดยวิธีส่วนได้เสียในงบการเงินที่แสดงเงินลงทุนตามวิธีส่วนได้เสียและบันทึกโดยวิธีราคาทุนในงบการเงินเฉพาะบริษัท

2.7 ที่ดิน อาคารและอุปกรณ์

ที่ดิน แสดงในราคาทุน

อาคารและอุปกรณ์ แสดงในราคาทุนสุทธิจากค่าเสื่อมราคาสะสม

ค่าเสื่อมราคา คำนวณโดยวิธีเส้นตรงตามอายุการใช้งานโดยประมาณของสินทรัพย์ ดังนี้

	ปี
ส่วนปรับปรุงที่ดิน	5
อาคารและส่วนปรับปรุงอาคาร	5 - 20
เครื่องจักรและอุปกรณ์	5 - 20
ระบบสาธารณูปโภค	5 - 10
เครื่องมือเครื่องใช้	5 - 10
เครื่องใช้สำนักงาน	5
ยานพาหนะ	5

2.8 สินทรัพย์ไม่มีตัวตน

โปรแกรมคอมพิวเตอร์ แสดงในราคาทุนสุทธิจากค่าตัดจำหน่ายสะสม และตัดจำหน่าย โดยวิธีเส้นตรง ตามอายุการใช้งานโดยประมาณเป็นเวลา 5 - 10 ปี

2.9 รายการที่เป็นเงินตราต่างประเทศ

รายการที่เป็นเงินตราต่างประเทศแปลงค่าเป็นเงินบาทโดยใช้อัตราแลกเปลี่ยน ณ วันที่ที่เกิดรายการสินทรัพย์และหนี้สินที่เป็นเงินตราต่างประเทศคงเหลืออยู่ ณ วันที่ในงบแสดงฐานะการเงินได้แปลงค่าเป็นเงินบาทโดยใช้อัตราแลกเปลี่ยน ณ วันที่ในงบแสดงฐานะการเงิน

กำไรและขาดทุนที่เกิดจากการเปลี่ยนแปลงในอัตราแลกเปลี่ยนได้รวมอยู่ในการคำนวณผลการดำเนินงาน

งบการเงินของหน่วยงานต่างประเทศแปลงค่าเป็นเงินบาท โดยสินทรัพย์และหนี้สินแปลงค่าด้วยอัตราแลกเปลี่ยนถัวเฉลี่ยที่ธนาคารพาณิชย์รับซื้อและขาย ณ วันสิ้นปี รายได้และค่าใช้จ่ายแปลงค่าด้วยอัตราแลกเปลี่ยนถัวเฉลี่ยในระหว่างปี ผลจากการแปลงค่าดังกล่าวแสดงภายใต้ส่วนของผู้ถือหุ้นตาม

สัดส่วนการถือหุ้นของเงินลงทุนในหน่วยงานต่างประเทศนั้น

## 2.10 เครื่องมือทางการเงิน

เครื่องมือทางการเงินที่แสดงในงบแสดงฐานะการเงิน ประกอบด้วยเงินสดและเงินฝากธนาคาร เงินลงทุนชั่วคราว ลูกหนี้และเจ้าหนี้การค้า และเจ้าหนี้อื่น ซึ่งนโยบายการบัญชีเฉพาะสำหรับรายการแต่ละรายการได้เปิดเผยแยกไว้ในแต่ละหัวข้อที่เกี่ยวข้อง

## 2.11 การใช้ดุลยพินิจและประมาณการทางบัญชี

ในการจัดทำงบการเงินตามมาตรฐานการรายงานทางการเงิน ฝ่ายบริหารอาจต้องใช้ดุลยพินิจและการประมาณการผลกระทบของเหตุการณ์ที่ไม่แน่นอนในอนาคต ที่อาจมีผลกระทบต่อจำนวนเงินที่แสดงในงบการเงินและการเปิดเผยข้อมูลในหมายเหตุประกอบงบการเงิน ด้วยเหตุนี้ผลที่เกิดขึ้นจริงจึงอาจแตกต่างไปจากจำนวนที่ประมาณการไว้

## 2.12 ผลประโยชน์พนักงาน

บริษัทฯ รับรู้ เงินเดือน ค่าจ้าง โบนัส เงินสมทบกองทุนประกันสังคมและกองทุนสำรองเลี้ยงชีพ และผลประโยชน์อื่นๆ เป็นค่าใช้จ่ายเมื่อเกิดรายการ

เงินชดเชยเมื่อออกจากงานของพนักงานตามที่กำหนดไว้ในกฎหมายของประเทศไทย บันทึกเป็นค่าใช้จ่ายในส่วนของกำไรขาดทุนตลอดอายุการทำงานของพนักงาน ภาระผูกพันของบริษัทเกี่ยวกับผลประโยชน์พนักงานหลังออกจากงานนี้คำนวณโดยนักคณิตศาสตร์ประกันภัยตามหลักคณิตศาสตร์ประกันภัย โดยใช้วิธีคิดลดแต่ละหน่วยที่ประมาณการไว้ อย่างไรก็ตาม ผลประโยชน์หลังออกจากงานที่เกิดขึ้นจริงนั้นอาจแตกต่างไปจากที่ประมาณไว้

บริษัทฯ รับรู้กำไรขาดทุนจากการประมาณการตามหลักคณิตศาสตร์ประกันภัยที่เกิดขึ้นในกำไรขาดทุนในงวดที่เกิดรายการ

## 2.13 ภาษีเงินได้

ภาษีเงินได้ประกอบด้วยภาษีเงินได้ของงวดปัจจุบันและภาษีเงินได้รอการตัดบัญชี ภาษีเงินได้ของงวดปัจจุบันและภาษีเงินได้รอการตัดบัญชีรับรู้ในงบกำไรขาดทุน ยกเว้นส่วนที่เกี่ยวข้องกับรายการที่เกี่ยวข้องกับการรวมธุรกิจ หรือรายการที่รับรู้โดยตรงในส่วนของผู้ถือหุ้น หรือกำไรขาดทุนเบ็ดเสร็จอื่น

ภาษีเงินได้ปัจจุบัน ได้แก่ ภาษีที่คาดว่าจะจ่ายให้กับหน่วยงานจัดเก็บภาษีของรัฐโดยคำนวณจากกำไรทางภาษีตามหลักเกณฑ์ที่กำหนดในกฎหมายภาษีอากรโดยใช้อัตราภาษีที่ประกาศใช้หรือที่คาดว่าจะมีผลบังคับใช้ ณ วันที่รายงาน

ภาษีเงินได้รอการตัดบัญชี บันทึกโดยคำนวณจากผลแตกต่างชั่วคราวที่เกิดขึ้นระหว่างมูลค่าตามบัญชีของสินทรัพย์และหนี้สิน ณ วันสิ้นรอบระยะเวลารายงานกับฐานภาษีของสินทรัพย์ และหนี้สินที่เกี่ยวข้องนั้น

ภาษีเงินได้รอการตัดบัญชีวัดมูลค่าโดยใช้อัตราภาษีที่คาดว่าจะใช้กับผลแตกต่างชั่วคราว เมื่อมีการกลับรายการโดยอิงกับกฎหมายที่ประกาศใช้หรือที่คาดว่าจะมีผลบังคับใช้ ณ วันที่รายงาน

สินทรัพย์ภาษีเงินได้รอการตัดบัญชี จะบันทึกต่อเมื่อมีความเป็นไปได้ค่อนข้างแน่นอนว่ากำไรเพื่อเสียภาษีในอนาคตจะมีจำนวนเพียงพอกับการใช้ประโยชน์จากผลแตกต่างชั่วคราวดังกล่าว สินทรัพย์ภาษีเงินได้รอการตัดบัญชีจะถูกทบทวน ณ ทุกวันที่รายงานและจะถูกปรับลดลงเท่าที่ประโยชน์ทางภาษีจะมีโอกาสถูกใช้จริง

มีการเปลี่ยนแปลงนโยบายการบัญชีดังกล่าว เนื่องจากเดิมบริษัทฯ ไม่มีการบันทึกภาษีเงินได้รอการตัดบัญชี ผลกระทบจากการเปลี่ยนแปลงนโยบายการบัญชีได้ถูกเปิดเผยไว้ในหมายเหตุประกอบงบการเงินระหว่างกาลข้อ 3

#### 2.14 กำไรต่อหุ้นขั้นพื้นฐาน

กำไรต่อหุ้นขั้นพื้นฐาน คำนวณโดย การหารกำไรสำหรับปีด้วยจำนวนหุ้นสามัญถัวเฉลี่ยถ่วงน้ำหนักที่ออกจำหน่ายแล้ว

## 3. ผลกระทบจากการเปลี่ยนแปลงนโยบายการบัญชี

ในระหว่างงวดปัจจุบัน บริษัทฯ ได้เปลี่ยนแปลงนโยบายการบัญชีเรื่องภาษีเงินได้ เนื่องจากบริษัทฯ นำมาตรฐานการบัญชีฉบับที่ 12 เรื่องภาษีเงินได้ มาถือปฏิบัติโดยการปรับปรุงย้อนหลังกับงบการเงินงวดก่อนที่นำมาแสดงเปรียบเทียบเสมือนว่าบริษัทฯ ได้บันทึกภาษีเงินได้และภาษีเงินได้รอการตัดบัญชีมาโดยตลอด

จำนวนเงินของรายการปรับปรุงที่มีผลกระทบต่อรายการในงบแสดงฐานะการเงิน ณ วันที่ 31 ธันวาคม 2555 และ 1 มกราคม 2555 มีดังนี้

(หน่วย: บาท)

## งบการเงินที่แสดงเงินลงทุนตามวิธีส่วนได้เสีย

	ณ วันที่ 31 ธันวาคม 2555			ณ วันที่ 1 มกราคม 2555		
	ผลกระทบจาก การ เปลี่ยนแปลง ตามที่เคย รายงาน	นโยบายการ บัญชี	ปรับปรุงใหม่	ผลกระทบจาก การ เปลี่ยนแปลง ตามที่เคย รายงาน	นโยบายการ บัญชี	ปรับปรุงใหม่
<b>สินทรัพย์</b>						
สินทรัพย์ภาษีเงินได้						
รอการตัดบัญชี	-	5,450,080	5,450,080	-	4,544,958	4,544,958
<b>ส่วนของผู้ถือหุ้น</b>						
กำไรสะสม						
- ยังไม่ได้จัดสรร	702,887,577	5,450,080	708,337,657	637,562,213	4,544,958	642,107,171

(หน่วย: บาท)

## งบการเงินเฉพาะบริษัท

	ณ วันที่ 31 ธันวาคม 2555			ณ วันที่ 1 มกราคม 2555		
	ผลกระทบจาก การ เปลี่ยนแปลง ตามที่เคย รายงาน	นโยบายการ บัญชี	ปรับปรุงใหม่	ผลกระทบจาก การ เปลี่ยนแปลง ตามที่เคย รายงาน	นโยบายการ บัญชี	ปรับปรุงใหม่
<b>สินทรัพย์</b>						
สินทรัพย์ภาษีเงินได้						
รอการตัดบัญชี	-	5,450,080	5,450,080	-	4,544,958	4,544,958
<b>ส่วนของผู้ถือหุ้น</b>						
กำไรสะสม						
- ยังไม่ได้จัดสรร	665,405,712	5,450,080	670,855,792	606,100,483	4,544,958	610,645,441

จำนวนเงินของรายการปรับปรุงที่มีผลกระทบต่อรายการในงบกำไรขาดทุน สำหรับปีสิ้นสุดวันที่ 31 ธันวาคม 2555 มีดังนี้

(หน่วย: บาท)

สำหรับปีสิ้นสุดวันที่ 31 ธันวาคม 2555

	งบการเงินที่แสดงเงินลงทุนตามวิธีส่วนได้เสีย			งบการเงินเฉพาะบริษัท		
	ผลกระทบจาก การ เปลี่ยนแปลง ตามที่เคย รายงาน	ผลกระทบจาก การ เปลี่ยนแปลง นโยบายการ บัญชี	ปรับปรุงใหม่	ผลกระทบจาก การ เปลี่ยนแปลง ตามที่เคย รายงาน	ผลกระทบจาก การ เปลี่ยนแปลง นโยบายการ บัญชี	ปรับปรุงใหม่
งบกำไรขาดทุน						
ค่าใช้จ่าย (รายได้) ภาษีเงินได้	6,242,615	(905,122)	5,337,493	6,242,615	(905,122)	5,337,493
กำไร (ขาดทุน) สำหรับงวด	88,125,364	905,122	89,030,486	82,105,229	905,122	83,010,351
กำไรต่อหุ้นขั้นพื้นฐาน	14.69		14.84	13.68		13.83

ผลกระทบจากการเปลี่ยนแปลงนโยบายการบัญชีที่มีต่องบกำไรขาดทุน สำหรับปีสิ้นสุดวันที่ 31 ธันวาคม 2556 มีดังนี้

บาท

	สำหรับปีสิ้นสุดวันที่ 31 ธันวาคม 2556	
	งบการเงินที่แสดงเงินลงทุน ตามวิธีส่วนได้เสีย	งบการเงินเฉพาะบริษัท
กำไรสำหรับงวดก่อนการเปลี่ยนแปลงนโยบายการบัญชี ภาษีเงินได้ลดลง (เพิ่มขึ้น)	97,129,090	91,088,300
กำไรสำหรับงวดหลังการเปลี่ยนแปลงนโยบายการบัญชี	97,655,762	91,614,972
กำไรต่อหุ้นเพิ่มขึ้น	0.09	0.09

4. เงินสดและรายการเทียบเท่าเงินสด

บาท

	งบการเงินที่แสดงเงินลงทุนตามวิธีส่วนได้เสีย และงบการเงินเฉพาะบริษัท	
	2556	2555
เงินสดและเงินฝากธนาคาร	21,519,776	8,773,794
เงินลงทุนระยะสั้นที่มีสภาพคล่องสูง – ตัวแลกเปลี่ยน	10,039,302	-
รวมเงินสดและรายการเทียบเท่าเงินสด	31,559,078	8,773,794

5. เงินลงทุนชั่วคราว - สุทธิ

ณ วันที่ 31 ธันวาคม 2556 และ 2555 เงินลงทุนชั่วคราวประกอบด้วย

	บาท	
	งบการเงินที่แสดงเงินลงทุนตามวิธีส่วนได้เสีย และงบการเงินเฉพาะบริษัท	
	2556	2555
เงินฝากประจำ (อัตราดอกเบี้ย ร้อยละ 3.2 ต่อปีในปี 2555)	-	3,000,000
หลักทรัพย์เพื่อค้า - หน่วยลงทุน	25,740,025	124,613,748
<u>บวก</u> กำไรที่ยังไม่เกิดขึ้นจากการเปลี่ยนแปลงมูลค่า	57,950	341,145
<u>หลักทรัพย์เพื่อค้า - สุทธิ</u>	25,797,975	124,954,893
<u>รวมเงินลงทุนชั่วคราว</u>	25,797,975	127,954,893

6. ลูกหนี้การค้า - กิจกรรมที่เกี่ยวข้องกัน

ณ วันที่ 31 ธันวาคม 2556 และ 2555 บริษัทฯ มีลูกหนี้การค้าแยกตามอายุหนี้ที่ค้างชำระได้ ดังนี้

	บาท	
	งบการเงินที่แสดงเงินลงทุนตามวิธีส่วนได้เสีย และงบการเงินเฉพาะบริษัท	
	2556	2555
ยังไม่ถึงกำหนดชำระ	42,615,022	29,570,867
เกินกำหนดชำระ		
น้อยกว่า 3 เดือน	18,110,373	11,667,710
3 เดือน ถึง 6 เดือน	8,215,735	3,056,089
6 เดือน ถึง 12 เดือน	23,084	-
มากกว่า 12 เดือนขึ้นไป	650,587	698,463
<u>ลูกหนี้การค้า - กิจกรรมที่เกี่ยวข้องกัน</u>	69,614,801	44,993,129

## 7. ลูกหนี้การค้า - กิจการอื่น - สุทธิ

ณ วันที่ 31 ธันวาคม 2556 และ 2555 บริษัทฯ มีลูกหนี้การค้าแยกตามอายุหนี้ที่ค้างชำระได้ ดังนี้

	บาท	
	งบการเงินที่แสดงเงินลงทุนตามวิธีส่วนได้เสีย และงบการเงินเฉพาะบริษัท	
	2556	2555
ยังไม่ถึงกำหนดชำระ	145,298,725	137,582,904
เกินกำหนดชำระ		
น้อยกว่า 3 เดือน	113,460,201	108,331,804
3 เดือน ถึง 6 เดือน	3,533,298	7,934,720
6 เดือน ถึง 12 เดือน	844,450	213,106
มากกว่า 12 เดือนขึ้นไป	5,363,450	5,865,277
รวม	268,500,124	259,927,811
หัก ค่าเผื่อหนี้สงสัยจะสูญ	(6,249,910)	(5,781,471)
ลูกหนี้การค้า - กิจการอื่น - สุทธิ	262,250,214	254,146,340

การเปลี่ยนแปลงของค่าเผื่อหนี้สงสัยจะสูญในระหว่างปี สำหรับปีสิ้นสุดวันที่ 31 ธันวาคม 2556 มีดังนี้

	บาท
ยอดคงเหลือ ณ วันที่ 31 ธันวาคม 2555	5,781,471
บวก เพิ่มขึ้นระหว่างปี	468,439
ยอดคงเหลือ ณ วันที่ 31 ธันวาคม 2556	6,249,910

8. สินค้าคงเหลือ - สุทธิ

	บาท	
	งบการเงินที่แสดงเงินลงทุนตามวิธีส่วนได้เสีย และงบการเงินเฉพาะบริษัท	
	2556	2555
สินค้าสำเร็จรูป	68,909,838	53,235,744
<u>หัก</u> ค่าเผื่อการลดมูลค่าของสินค้า	(25,728,504)	(19,092,598)
สินค้าสำเร็จรูป – สุทธิ	43,181,334	34,143,146
งานระหว่างทำ	12,066,094	6,660,673
<u>หัก</u> ค่าเผื่อการลดมูลค่าของสินค้า	(4,157,254)	(1,477,423)
งานระหว่างทำ – สุทธิ	7,908,840	5,183,250
วัตถุดิบ	30,659,613	24,822,384
<u>หัก</u> ค่าเผื่อการลดมูลค่าของสินค้า	(2,402,393)	(4,764,445)
วัตถุดิบ – สุทธิ	28,257,220	20,057,939
อะไหล่	1,925,258	1,112,798
หีบห่อและวัสดุสิ้นเปลือง	11,627,628	9,324,810
<u>หัก</u> ค่าเผื่อการลดมูลค่าของสินค้า	(3,428,525)	(3,428,525)
หีบห่อและวัสดุสิ้นเปลือง – สุทธิ	8,199,103	5,896,285
สินค้านำระหว่างทาง	3,752,314	3,978,305
สินค้าคงเหลือ – สุทธิ	93,224,069	70,371,723

การเปลี่ยนแปลงของค่าเผื่อการลดมูลค่าของสินค้าในระหว่างปี สำหรับปีสิ้นสุดวันที่ 31 ธันวาคม 2556 มีดังนี้

	บาท
ยอดคงเหลือ ณ วันที่ 31 ธันวาคม 2555	28,762,991
<u>บวก</u> เพิ่มขึ้นระหว่างปี	6,953,684
ยอดคงเหลือ ณ วันที่ 31 ธันวาคม 2556	35,716,675



## 9. เงินลงทุนในบริษัทร่วม

					บาท		
					2556		
ชื่อบริษัท	ประเภทกิจการ	ลักษณะความสัมพันธ์	ทุนจดทะเบียน (ล้านดอลลาร์สหรัฐ)	สัดส่วนเงินลงทุน	เงินลงทุน		
					วิธีราคาทุน	วิธีส่วนได้เสีย	เงินปันผล
L.S Pack Co., Ltd.	ผลิตหลอดลามิเนต	ถือหุ้นและ/หรือ	2.50	25%	27,421,905	51,594,712	-
กรรมกราร่วมกัน							
					บาท		
					2555		
ชื่อบริษัท	ประเภทกิจการ	ลักษณะความสัมพันธ์	ทุนจดทะเบียน (ล้านดอลลาร์สหรัฐ)	สัดส่วนเงินลงทุน	เงินลงทุน		
					วิธีราคาทุน	วิธีส่วนได้เสีย	เงินปันผล
L.S Pack Co., Ltd.	ผลิตหลอดลามิเนต	ถือหุ้นและ/หรือ	2.50	25%	27,421,905	45,553,922	-
กรรมกราร่วมกัน							

เมื่อวันที่ 17 กันยายน 2544 บริษัทฯ ได้ทำสัญญากับบริษัทในสหรัฐอเมริกาเพื่อลงทุนใน L.S Pack Company Limited ซึ่งเป็นบริษัทในประเทศสาธารณรัฐสังคมนิยมเวียดนาม โดยมีระยะเวลาในการดำเนินงาน 26 ปี นับตั้งแต่วันที่ 16 ตุลาคม 2544 และอาจขยายระยะเวลาได้ หากได้รับอนุมัติจากทางการของประเทศสาธารณรัฐสังคมนิยมเวียดนาม การลงทุนดังกล่าวได้รับอนุมัติจากที่ประชุมคณะกรรมการบริษัท เมื่อวันที่ 6 พฤศจิกายน 2544

เมื่อวันที่ 26 ตุลาคม 2547 L.S Pack Company Limited ได้รับอนุมัติจากคณะกรรมการควบคุมนิคมอุตสาหกรรมนครโฮจิมินห์ ประเทศสาธารณรัฐสังคมนิยมเวียดนาม ให้นำกำไรสะสมของ L.S Pack Company Limited จำนวน 0.5 ล้านดอลลาร์สหรัฐฯ มาใช้ในการเพิ่มทุนจดทะเบียนของบริษัทดังกล่าวจาก 2.0 ล้านดอลลาร์สหรัฐฯ เป็น 2.5 ล้านดอลลาร์สหรัฐฯ ในปี 2547 โดยที่สัดส่วนในการลงทุนของบริษัทฯ ยังคงเป็น 25% เท่าเดิม

ในงบการเงินที่แสดงเงินลงทุนตามวิธีส่วนได้เสีย ณ วันที่ 31 ธันวาคม 2556 และ 2555 บริษัทฯ ได้บันทึกเงินลงทุนในบริษัทร่วมจำนวน 51.59 ล้านบาท และ 45.55 ล้านบาท ตามลำดับ (คิดเป็นร้อยละ 4.98 และร้อยละ 4.67 ของสินทรัพย์รวมตามลำดับ) และส่วนแบ่งกำไรจากเงินลงทุนในบริษัทร่วม สำหรับปีสิ้นสุดวันที่ 31 ธันวาคม 2556 และ 2555 จำนวน 6.04 ล้านบาท และ 6.02 ล้านบาท ตามลำดับ (คิดเป็นร้อยละ 6.19 และร้อยละ 6.76 ของกำไรสำหรับปี ตามลำดับ) โดยถือตามข้อมูลทางการเงินล่าสุดที่ผ่านการตรวจสอบจากผู้สอบบัญชีแล้ว

**10. ที่ดิน อาคารและอุปกรณ์ - สุทธิ**

		งบการเงินแสดงถึงผลดำเนินงานที่ส่วนได้เสียและการลงทุนของพระนิเวศน์									
		บาท									
		อาคารและ					เครื่องจักร				
		ส่วนรับลงทุน	ส่วนรับลงทุน	เครื่องจักร	ระบบ	เครื่องมือ	เครื่องใช้	เครื่องจักร	อาคารระหว่าง	เครื่องจักร	อาคารระหว่าง
ที่ดิน	ที่ดิน	อาคาร	และอุปกรณ์	สาขาหมุนเวียน	เครื่องใช้	ส่วนงาน	ยานพาหนะ	ระหว่างติดตั้ง	ก่อสร้าง	งานระหว่างทำ	รวม
3,356,981	845,250	82,740,331	896,913,547	20,815,802	131,075,177	33,752,716	22,651,607	45,220,757	1,064,871	-	1,238,237,139
-	-	1,479,032	15,731,891	191,512	8,174,109	2,033,878	6,083,813	98,335,339	2,547,460	2,444,860	137,021,894
-	-	-	-	-	-	-	(60,748)	(6,853)	(6,720)	-	(74,321)
-	909,971	41,097,676	-	-	-	212,808	-	(40,449,094)	(944,871)	-	826,190
3,356,981	845,250	85,129,334	953,743,114	20,807,314	139,249,286	35,999,202	28,674,672	103,100,149	2,660,740	2,444,860	1,376,010,902
<b>ค่าเสื่อมราคาสะสม :-</b>											
-	(845,249)	(55,600,495)	(640,905,152)	(15,905,480)	(90,146,919)	(27,626,744)	(16,973,219)	-	-	-	(848,003,258)
-	-	(4,645,896)	(44,386,182)	(1,067,256)	(12,008,557)	(2,401,562)	(2,233,791)	-	-	-	(67,343,244)
-	-	-	-	-	-	-	60,747	-	-	-	60,747
-	(845,249)	(60,246,391)	(685,291,334)	(16,972,736)	(102,755,476)	(30,028,306)	(19,146,263)	-	-	-	(915,285,755)
<b>มูลค่าสุทธิตามบัญชี</b>											
3,356,981	1	27,139,836	256,008,395	4,710,322	40,928,258	6,125,972	5,678,388	45,220,757	1,064,971	-	390,233,881
3,356,981	1	24,882,943	288,451,760	3,634,578	36,493,810	5,970,896	9,528,409	103,100,149	2,660,740	2,444,860	460,725,147

ค่าเสื่อมราคาสถาปัตยกรรม มีจำนวน 67,343,244 บาท ในปี 2556 และ 58,447,468 บาท ในปี 2555 ได้รวมอยู่ในงบกำไรขาดทุนแล้ว  
 ณ วันที่ 31 ธันวาคม 2556 และ 2555 บริษัทฯ มีสิทธิเรียกร้องค่าเสียหายที่คาดว่าจะได้รับจากผู้รับประกันภัยประกันภัยรถยนต์ที่บริษัทฯ มีประกันภัยรถยนต์จำนวน 647,742,289 บาท และ 608,529,936 บาท ตามลำดับ  
 ณ วันที่ 31 ธันวาคม 2556 และ 2555 บริษัทฯ ได้จ่ายค่าตั้งสำรองเงินอุดหนุนส่วนที่คาดว่าจะได้รับจากผู้รับประกันภัยประกันภัยรถยนต์กับธนาคารนั้น

## 11. สินทรัพย์ไม่มีตัวตน - สิทธิ

	บาท
	งบการเงินที่แสดงเงินลงทุนตามวิธีส่วนได้เสีย และงบการเงินเฉพาะบริษัท
โปรแกรมคอมพิวเตอร์	
<u>ราคาทุน</u>	
ณ วันที่ 31 ธันวาคม 2555	11,502,952
ซื้อเพิ่ม	77,813
ณ วันที่ 31 ธันวาคม 2556	11,680,765
<u>ค่าตัดจำหน่ายสะสม</u>	
ณ วันที่ 31 ธันวาคม 2555	(5,336,857)
ค่าตัดจำหน่ายสำหรับปี	(738,280)
ณ วันที่ 31 ธันวาคม 2556	(6,075,137)
<u>มูลค่าสุทธิตามบัญชี</u>	
ณ วันที่ 31 ธันวาคม 2555	6,166,095
ณ วันที่ 31 ธันวาคม 2556	5,605,628

ค่าตัดจำหน่ายสำหรับปี มีจำนวน 738,280 บาท ในปี 2556 และ 415,412 บาท ในปี 2555 ได้รวมอยู่ในงบกำไรขาดทุนแล้ว

12. วงเงินสินเชื่อ

ณ วันที่ 31 ธันวาคม 2556 และ 2555 บริษัทฯ มีวงเงินเบิกเกินบัญชี และวงเงินเงินกู้ยืมจากธนาคารหลายแห่งรวมจำนวนทั้งสิ้น 142 ล้านบาท ในจำนวนนี้วงเงิน 15 ล้านบาท ค้ำประกันโดยกรรมการของบริษัทฯ โดยไม่มีการคิดค่าธรรมเนียมค้ำประกัน และวงเงินกู้ยืมระยะสั้น จำนวน 32 ล้านบาท ค้ำประกันโดยการจดจำนองที่ดินพร้อมสิ่งปลูกสร้าง

## 13. ภาวะผูกพันผลประโยชน์พนักงาน

การเปลี่ยนแปลงในมูลค่าปัจจุบันของภาวะผูกพันผลประโยชน์พนักงานในระหว่างปี มีดังนี้

	บาท	
	งบการเงินที่แสดงเงินลงทุนตามวิธีส่วนได้เสีย และงบการเงินเฉพาะบริษัท	
	2556	2555
ภาวะผูกพันผลประโยชน์พนักงาน ณ วันที่ 1 มกราคม	5,119,146	2,507,808
ผลประโยชน์ที่จ่ายแล้ว	(1,367,618)	-
ต้นทุนบริการปัจจุบันและดอกเบี้ย	1,667,982	1,525,744
ต้นทุนบริการในอดีตที่ทยอยรับรู้	1,176,613	1,085,594
ขาดทุน (กำไร) จากการประมาณการตามหลักคณิตศาสตร์ประกันภัย	(920,773)	-
ภาวะผูกพันผลประโยชน์พนักงาน ณ วันที่ 31 ธันวาคม	5,675,350	5,119,146

ค่าใช้จ่ายที่รับรู้ในกำไรหรือขาดทุนสำหรับปีสิ้นสุดวันที่ 31 ธันวาคม 2556 และ 2555 มีดังนี้

	บาท	
	งบการเงินที่แสดงเงินลงทุนตามวิธีส่วนได้เสีย และงบการเงินเฉพาะบริษัท	
	2556	2555
ต้นทุนบริการปัจจุบัน	1,446,630	1,332,428
ต้นทุนดอกเบี้ย	221,352	193,316
ต้นทุนบริการปัจจุบันและดอกเบี้ย	1,667,982	1,525,744
ต้นทุนบริการในอดีตที่ทยอยรับรู้	1,176,613	1,085,594
รวม	2,844,595	2,611,338
ขาดทุน (กำไร) จากการประมาณการตามหลักคณิตศาสตร์ประกันภัย	(920,773)	-

ข้อสมมติหลักในการประมาณการตามหลักการคณิตศาสตร์ประกันภัย ณ วันที่ 31 ธันวาคม 2556 และ 2555 มีดังนี้

	ร้อยละ	
	2556	2555
อัตราคิดลด	3.48	3.00
อัตราการเพิ่มขึ้นของเงินเดือ้น	7.00	7.00
อัตราการหมุนเวียนพนักงาน	0 - 43.00*	0 - 58.00*
อัตรา mortality	TMO2008***	TMO1997**

\* ขึ้นอยู่กับอัตราเฉลี่ยของกลุ่มพนักงาน

\*\* อ้างอิงตามตารางมรณะไทย 2540 ประเภทสามัญ (TMO1997 : Thai Mortality Ordinary Tables of 1997)

\*\*\* อ้างอิงตามตารางมรณะไทย 2551 ประเภทสามัญ (TMO2008 : Thai Mortality Ordinary Tables of 2008)

14. ทุนสำรองตามกฎหมาย

บริษัทฯ จัดสรรทุนสำรองตามกฎหมาย ตามพระราชบัญญัติบริษัทมหาชนจำกัด โดยจัดสรรอย่างน้อยร้อยละ 5 ของกำไรสุทธิประจำปีหักด้วยขาดทุนสะสมยกมา(ถ้ามี)จนกว่าทุนสำรองดังกล่าวจะมีจำนวนไม่น้อยกว่าร้อยละ 10 ของทุนจดทะเบียน ทุนสำรองตามกฎหมายนี้จะนำไปจ่ายเงินปันผลไม่ได้

15. การจ่ายเงินปันผล

ในการประชุมสามัญผู้ถือหุ้น เมื่อวันที่ 30 เมษายน 2556 และวันที่ 26 เมษายน 2555 ผู้ถือหุ้นได้มีมติให้จ่ายเงินปันผลแก่ผู้ถือหุ้นในอัตราหุ้นละ 4.20 บาท และ 3.80 บาท รวมเป็นเงิน 25.20 ล้านบาท และ 22.80 ล้านบาท ตามลำดับ

16. รายได้

รายได้สำหรับกิจการที่ได้รับการส่งเสริม และไม่ได้รับการส่งเสริม สำหรับปีสิ้นสุดวันที่ 31 ธันวาคม 2556 และ 2555 มีรายละเอียดดังต่อไปนี้

	บ า ท		
	2556		
	งบการเงินที่แสดงเงินลงทุนตามวิธีส่วนได้เสีย และงบการเงินเฉพาะบริษัท		
	กิจการที่ได้รับ	กิจการที่ไม่ได้รับ	รวม
	การส่งเสริม	การส่งเสริม	
รายได้จากการส่งออก	-	15,591,402	15,591,402
รายได้จากการขายภายในประเทศ	249,369,331	960,100,685	1,209,470,016
รายได้ค่าบริการ	21,943,211	-	21,943,211
รายได้อื่น	4,868,867	31,299,430	36,168,297
รวมรายได้	276,181,409	1,006,991,517	1,283,172,926
	บ า ท		
	2555		
	งบการเงินที่แสดงเงินลงทุนตามวิธีส่วนได้เสีย และงบการเงินเฉพาะบริษัท		
	กิจการที่ได้รับ	กิจการที่ไม่ได้รับ	รวม
	การส่งเสริม	การส่งเสริม	
รายได้จากการส่งออก	4,016,324	5,460,964	9,477,288
รายได้จากการขายภายในประเทศ	252,286,297	821,810,289	1,074,096,586
รายได้ค่าบริการ	5,406,247	-	5,406,247
รายได้อื่น	13,118,383	18,609,119	31,727,502
รวมรายได้	274,827,251	845,880,372	1,120,707,623

## 17. ค่าใช้จ่ายตามลักษณะ

ค่าใช้จ่ายสำคัญๆ สำหรับปีสิ้นสุดวันที่ 31 ธันวาคม 2556 และ 2555 ซึ่งจำแนกตามลักษณะได้ดังนี้

	บาท	
	งบการเงินที่แสดงเงินลงทุนตามวิธีส่วนได้เสีย และงบการเงินเฉพาะบริษัท	
	2556	2555
การเปลี่ยนแปลงในสินค้าสำเร็จรูปและงานระหว่างทำ	(21,079,515)	(1,383,312)
ซื้อสินค้าสำเร็จรูป	441,728,249	427,455,702
วัตถุดิบและวัสดุสิ้นเปลืองใช้ไป	428,234,306	319,498,625
ค่าตอบแทนกรรมการและผู้บริหาร	19,730,071	16,218,325
ค่าใช้จ่ายพนักงาน	112,416,116	95,492,873
ค่าเสื่อมราคาและค่าตัดจำหน่าย	68,081,524	58,862,880
ค่าขนส่ง	11,238,785	8,231,743
ขาดทุนจากการลดมูลค่าของสินค้าคงเหลือ	6,953,685	5,435,973

## 18. ภาษีเงินได้

ค่าใช้จ่ายภาษีเงินได้สำหรับปีสิ้นสุดวันที่ 31 ธันวาคม 2556 และ 2555 ประกอบด้วย

	บาท	
	งบการเงินที่แสดงเงินลงทุนตามวิธีส่วนได้เสีย และงบการเงินเฉพาะบริษัท	
	2556	2555
ค่าใช้จ่ายภาษีเงินได้ของงวดปัจจุบัน	7,199,836	6,242,615
ค่าใช้จ่าย (รายได้) ภาษีเงินได้รอการตัดบัญชี		(ปรับปรุงใหม่)
จากการเกิดผลแตกต่างชั่วคราว	(526,672)	(905,122)
ค่าใช้จ่ายภาษีเงินได้ที่แสดงอยู่ในงบกำไรขาดทุน	6,673,164	5,337,493

รายการกระทบยอดจำนวนเงินระหว่างค่าใช้จ่ายภาษีเงินได้กับผลคูณของกำไรทางบัญชีกับอัตราภาษีที่ใช้สำหรับปี  
สิ้นสุดวันที่ 31 ธันวาคม 2556 และ 2555 สามารถแสดงได้ดังนี้

	บ า ท	
	งบการเงินที่แสดงเงินลงทุนตามวิธีส่วนได้เสีย 2556	2555 (ปรับปรุงใหม่)
กำไรทางบัญชีก่อนภาษีเงินได้นิติบุคคล	104,328,926	94,367,979
อัตราภาษีเงินได้นิติบุคคล	20%	23%
กำไรทางบัญชีก่อนภาษีเงินได้นิติบุคคลคูณอัตราภาษี	20,865,785	21,704,635
ผลกระทบทางภาษีสำหรับ:		
รายได้ที่ไม่รวมคิดภาษีเงินได้	(14,551,216)	(16,619,732)
ค่าใช้จ่ายที่เข้าเงื่อนไขหักได้เพิ่ม	(318,010)	(423,865)
ค่าใช้จ่ายต้องห้าม	676,605	676,454
ค่าใช้จ่ายภาษีเงินได้ที่แสดงอยู่ในงบกำไรขาดทุน	6,673,164	5,337,492
	บ า ท	
	งบการเงินเฉพาะบริษัท	
	2556	2555 (ปรับปรุงใหม่)
กำไรทางบัญชีก่อนภาษีเงินได้นิติบุคคล	98,288,136	88,347,844
อัตราภาษีเงินได้นิติบุคคล	20%	23%
กำไรทางบัญชีก่อนภาษีเงินได้นิติบุคคลคูณอัตราภาษี	19,657,627	20,320,004
ผลกระทบทางภาษีสำหรับ:		
รายได้ที่ไม่รวมคิดภาษีเงินได้	(13,343,058)	(15,235,101)
ค่าใช้จ่ายที่เข้าเงื่อนไขหักได้เพิ่ม	(318,010)	(423,865)
ค่าใช้จ่ายต้องห้าม	676,605	676,454
ค่าใช้จ่ายภาษีเงินได้ที่แสดงอยู่ในงบกำไรขาดทุน	6,673,164	5,337,492

ส่วนประกอบของสินทรัพย์และหนี้สินภาษีเงินได้รอการตัดบัญชีประกอบด้วรายการดังต่อไปนี้

	บ า ท		
	งบการเงินที่แสดงเงินลงทุนตามวิธีส่วนได้เสีย		
	และงบการเงินเฉพาะบริษัท		
ณ วันที่	ณ วันที่	ณ วันที่	
31 ธันวาคม 2556	31 ธันวาคม 2555	1 มกราคม 2555	
	(ปรับปรุงใหม่)	(ปรับปรุงใหม่)	
สินทรัพย์ภาษีเงินได้รอการตัดบัญชี			
ค่าเผื่อการลดลงของมูลค่าสินค้าคงเหลือ	7,143,335	5,752,598	4,665,404
ภาวะผูกพันผลประโยชน์พนักงาน	1,135,070	1,023,829	501,562
รวม	8,278,405	6,776,427	5,166,966
หนี้สินภาษีเงินได้รอการตัดบัญชี			
ค่าเสื่อมราคาสะสมที่เกิดจากการเปลี่ยนแปลง			
ประมาณการอายุการใช้งานของทรัพย์สิน	2,301,653	1,326,347	622,008
รวม	2,301,653	1,326,347	622,008

สินทรัพย์และหนี้สินภาษีเงินได้รอการตัดบัญชี หักกลบกันแสดงยอดสุทธิในงบแสดงฐานะการเงิน โดยมีรายละเอียดดังนี้

	บ า ท		
	งบการเงินที่แสดงเงินลงทุนตามวิธีส่วนได้เสีย		
	และงบการเงินเฉพาะบริษัท		
ณ วันที่	ณ วันที่	ณ วันที่	
31 ธันวาคม 2556	31 ธันวาคม 2555	1 มกราคม 2555	
	(ปรับปรุงใหม่)	(ปรับปรุงใหม่)	
สินทรัพย์ภาษีเงินได้รอการตัดบัญชี	8,278,405	6,776,427	5,166,966
หนี้สินภาษีเงินได้รอการตัดบัญชี	(2,301,653)	(1,326,347)	(622,008)
สุทธิ	5,976,752	5,450,080	4,544,958

ในเดือนตุลาคม 2554 คณะรัฐมนตรีได้มีมติให้ปรับลดอัตราภาษีเงินได้นิติบุคคลจากอัตราร้อยละ 30 เป็นร้อยละ 23 ในปี 2555 และเป็นร้อยละ 20 ตั้งแต่ปี 2556 เป็นต้นไป และในเดือนธันวาคม 2554 ได้มีพระราชกฤษฎีกาประกาศลดอัตราภาษีเงินได้นิติบุคคลเพื่อให้เป็นไปตามมติคณะรัฐมนตรีดังกล่าวสำหรับปี 2555 – 2557 บริษัทฯได้สะท้อนผลกระทบของการเปลี่ยนแปลงอัตราภาษีดังกล่าวในการคำนวณภาษีเงินได้รอการตัดบัญชีตามที่แสดงไว้ข้างต้นแล้ว



## 19. กองทุนสำรองเลี้ยงชีพ

ในปี 2554 บริษัทฯได้เข้าร่วมกองทุนสำรองเลี้ยงชีพกับกองทุนแห่งหนึ่ง โดยพนักงานจ่ายเงินสะสมในอัตราร้อยละ 3 จากเงินเดือนของพนักงานแต่ละคน และบริษัทฯ จ่ายสมทบอีกส่วนหนึ่งในอัตราที่เท่ากัน

บริษัทฯได้จ่ายเงินสมทบเข้ากองทุนฯ สำหรับปีสิ้นสุดวันที่ 31 ธันวาคม 2556 และ 2555 เป็นจำนวน

1.20 ล้านบาท และ 0.99 ล้านบาท ตามลำดับ

## 20. สัญญาเช่าระยะยาว

20.1 บริษัทฯ ได้ทำสัญญาเช่าที่ดินและอาคารกับกรรมการของบริษัทฯ มีกำหนดระยะเวลา 3 ปี เริ่มตั้งแต่ปี 2555 และ 2557 โดยบริษัทฯ ต้องจ่ายค่าเช่าในอัตราที่กำหนดไว้ในสัญญา

20.2 บริษัทฯ ได้ทำสัญญาเช่าที่ดินและอาคารกับบริษัทที่เกี่ยวข้องกันหลายแห่ง เป็นระยะเวลา 3 ปี เริ่มตั้งแต่ปี 2554 โดยบริษัทฯ ต้องจ่ายค่าเช่าในอัตราที่กำหนดไว้ในสัญญา

20.3 บริษัทฯ ได้ทำสัญญาเช่าเครื่องใช้สำนักงานกับบริษัทที่เกี่ยวข้องกันแห่งหนึ่ง เป็นระยะเวลา 3 ปี เริ่มตั้งแต่ปี 2554 โดยบริษัทฯ ต้องจ่ายค่าเช่าในอัตราที่กำหนดไว้ในสัญญา

20.4 บริษัทฯ ได้ทำสัญญาเช่าอาคารโรงงานกับบริษัทที่เกี่ยวข้องกันแห่งหนึ่ง เป็นระยะเวลา 2 - 3 ปี เริ่มตั้งแต่เดือนสิงหาคม 2554 โดยบริษัทฯ ต้องจ่ายค่าเช่าในอัตราที่กำหนดไว้ในสัญญา

ค่าเช่าและค่าบริการขั้นต่ำตามสัญญาเช่าดังกล่าวข้างต้นที่ต้องจ่ายในอนาคต มีดังนี้

สัญญาเช่า	ช่วงระยะเวลา	
	ไม่เกินหนึ่งปี	(ล้านบาท) เกินหนึ่งปีแต่ไม่เกินห้าปี
ที่ดินและอาคาร	4.93	2.18
เครื่องใช้สำนักงาน	0.06	-

20.5 เมื่อวันที่ 15 กุมภาพันธ์ 2555 บริษัทฯ ได้ทำสัญญาเช่าอาคารพาณิชย์สองฉบับกับบริษัทแห่งหนึ่งมีกำหนดระยะเวลา 30 ปี ภายใต้สัญญาดังกล่าว บริษัทฯ มีภาระผูกพันดังนี้

- ค่าช่วยค่าก่อสร้างอาคารพาณิชย์ (สิทธิการเช่าอาคาร) จำนวน 14.00 ล้านบาทตามงวดที่กำหนดไว้ในสัญญา

- ค่าเช่าในอัตราที่กำหนดไว้ในสัญญา

ณ วันที่ 31 ธันวาคม 2556 บริษัทฯได้จ่ายสิทธิการเช่าอาคารดังกล่าวข้างต้นบางส่วนจำนวน 6.30 ล้านบาท และได้บันทึกเป็นส่วนหนึ่งของสินทรัพย์ไม่หมุนเวียนอื่น

## 21. รายการที่เกิดขึ้นกับบุคคลและกิจการที่เกี่ยวข้องกัน

21.1 บริษัทฯ มีรายการบัญชีที่สำคัญกับบุคคลและกิจการที่เกี่ยวข้องกัน ณ วันที่ 31 ธันวาคม 2556 และ 2555 ดังนี้

	ล้านบาท			
	งบการเงินที่แสดงเงินลงทุน		งบการเงินเฉพาะบริษัท	
	ตามวิธีส่วนได้เสีย			
	2556	2555	2556	2555
ยอดคงค้าง ณ วันที่ในงบแสดงฐานะการเงิน				
บริษัทร่วม :				
เงินลงทุนในบริษัทร่วม	52	46	27	27
กิจการที่เกี่ยวข้องกัน :				
ลูกหนี้การค้า	70	45	70	45
รายได้ค้างรับ	10	9	10	9
เจ้าหนี้การค้า	56	86	56	86
ค่าใช้จ่ายค้างจ่าย	4	6	4	6
บุคคลที่เกี่ยวข้องกัน :				
ค่าใช้จ่ายค้างจ่าย	2	2	2	2

บริษัทฯ มีรายการบัญชีที่สำคัญกับบุคคลและกิจการที่เกี่ยวข้องกัน สำหรับปีสิ้นสุดวันที่ 31 ธันวาคม 2556 และ 2555 ดังนี้

	ล้านบาท		
	งบการเงินที่แสดงเงินลงทุนตามวิธีส่วนได้เสีย		นโยบายการกำหนดราคา
	และงบการเงินเฉพาะบริษัท		
	2556	2555	
รายการที่เกิดขึ้นในระหว่างปี			
กิจการที่เกี่ยวข้องกัน :			
รายได้จากการขาย	175.40	127.53	ไม่แตกต่างจากรายการที่กระทำกับกิจการที่ไม่เกี่ยวข้องกัน
ค่าเช่ารับ	0.60	0.60	ราคาตามสัญญา
รายได้อื่น	20.65	18.92	-
ซื้อสินค้า	493.30	454.22	ไม่แตกต่างจากรายการที่กระทำกับกิจการที่ไม่เกี่ยวข้องกัน
ค่าพัฒนาโปรแกรมคอมพิวเตอร์	-	0.90	ราคาตามสัญญา
ค่าเช่าจ่าย	4.16	4.15	ราคาตามสัญญา
ค่าใช้จ่ายอื่น	11.18	11.46	-
บุคคลที่เกี่ยวข้องกัน :			
ค่าเช่าจ่าย	1.76	1.76	ราคาตามสัญญา

## 21.2 ค่าตอบแทนกรรมการและผู้บริหาร

ค่าตอบแทนกรรมการและผู้บริหารนี้เป็นผลประโยชน์ที่จ่ายให้แก่กรรมการและผู้บริหารของบริษัทฯ ประกอบด้วยค่าตอบแทนที่เป็นตัวเงิน ได้แก่ เงินเดือนและผลประโยชน์ที่เกี่ยวข้อง รวมไปถึงผลประโยชน์ตอบแทนในรูปแบบอื่น ทั้งนี้ กรรมการและผู้บริหารของบริษัทฯ หมายถึงบุคคลที่กำหนดตามกฎหมายว่าด้วยหลักทรัพย์และตลาดหลักทรัพย์ พ.ศ. 2535

ค่าตอบแทนกรรมการและผู้บริหารสำหรับปีสิ้นสุดวันที่ 31 ธันวาคม 2556 และ 2555 มีดังนี้

	บาท	
	งบการเงินที่แสดงเงินลงทุนตามวิธีส่วนได้เสีย และงบการเงินเฉพาะบริษัท	
	2556	2555
ผลประโยชน์ระยะสั้น	18,790,689	15,367,821
ผลประโยชน์หลังออกจากงาน	939,382	850,504
รวม	19,730,071	16,218,325

## 22. สิทธิประโยชน์ตามบัตรส่งเสริมการลงทุน

บริษัทฯ ได้รับสิทธิพิเศษจากคณะกรรมการส่งเสริมการลงทุน ดังนี้

22.1 บัตรส่งเสริมการลงทุน ลงวันที่ 17 มิถุนายน 2547 ในกิจการผลิตฟิล์มพลาสติกเคลือบโลหะ (Metalized Plastic Film) สิทธิประโยชน์ที่สำคัญ ได้แก่ การได้รับลดหย่อนอากรขาเข้าสำหรับเครื่องจักรกึ่งหนึ่ง การได้รับยกเว้นอากรขาเข้าสำหรับวัตถุดิบและวัสดุจำเป็นที่ต้องนำเข้าจากต่างประเทศ เพื่อใช้ในการผลิตเพื่อการส่งออกและได้รับยกเว้นภาษีเงินได้นิติบุคคลสำหรับกำไรสุทธิจากการประกอบกิจการที่ได้รับส่งเสริมเป็นระยะเวลา 7 ปี นับแต่วันที่เริ่มมีรายได้ โดยบริษัทฯ ได้รับอนุญาตให้เปิดดำเนินการได้ตามโครงการตั้งแต่วันที่ 27 มิถุนายน 2549

22.2 บัตรส่งเสริมการลงทุน ลงวันที่ 18 มิถุนายน 2551 และ 7 สิงหาคม 2552 ในกิจการผลิตสติ๊กเกอร์ (Printed Adhesive Label) สิทธิประโยชน์ที่สำคัญ ได้แก่ การได้รับลดหย่อนอากรขาเข้าสำหรับเครื่องจักร การได้รับยกเว้นอากรขาเข้าสำหรับวัตถุดิบและวัสดุจำเป็นที่ต้องนำเข้าจากต่างประเทศ เพื่อใช้ในการผลิตเพื่อการส่งออก และได้รับยกเว้นภาษีเงินได้นิติบุคคลสำหรับกำไรสุทธิจากการประกอบกิจการที่ได้รับส่งเสริมเป็นระยะเวลา 7 ปี นับแต่วันที่เริ่มมีรายได้ (วันที่ 15 กันยายน 2551 และ 21 ธันวาคม 2552 ตามลำดับ)

22.3 บัตรส่งเสริมการลงทุน ลงวันที่ 31 สิงหาคม 2554 ในกิจการผลิตฟิล์มพลาสติก สิทธิประโยชน์ที่สำคัญ ได้แก่ การได้รับลดหย่อนอากรขาเข้าสำหรับเครื่องจักร การได้รับยกเว้นอากรขาเข้าสำหรับวัตถุดิบและวัสดุจำเป็นที่ต้องนำเข้าจากต่างประเทศ เพื่อใช้ในการผลิตเพื่อการส่งออก และได้รับยกเว้นภาษีเงินได้นิติบุคคลสำหรับกำไรสุทธิจากการประกอบกิจการที่ได้รับส่งเสริมเป็นระยะเวลา 7 ปี นับแต่วันที่เริ่มมีรายได้ (วันที่ 11 สิงหาคม 2555)

22.4 บัตรส่งเสริมการลงทุน ลงวันที่ 28 ธันวาคม 2554 และ 19 มิถุนายน 2556 ในกิจการผลิตฟิล์มพลาสติก สิทธิประโยชน์ที่สำคัญ ได้แก่ การได้รับลดหย่อนอากรขาเข้าสำหรับเครื่องจักร การได้รับยกเว้นอากรขาเข้าสำหรับวัตถุดิบและวัสดุจำเป็นที่ต้องนำเข้าจากต่างประเทศ เพื่อใช้ในการผลิตเพื่อการส่งออก และได้รับ

ยกเว้นภาษีเงินได้นิติบุคคลสำหรับกำไรสุทธิจากการประกอบกิจการที่ได้รับส่งเสริมเป็นระยะเวลา 7 ปี นับแต่วันที่เริ่มมีรายได้ (ณ วันที่ 31 ธันวาคม 2556 บริษัทฯ ยังไม่มีรายได้จากการได้รับสิทธิประโยชน์ดังกล่าว) บัตรส่งเสริมการลงทุน ลงวันที่ 16 กันยายน 2554 ในกิจการผลิตหลอดลามิเนต สิทธิประโยชน์ที่สำคัญ ได้แก่ การได้รับลดหย่อนอากรขาเข้าสำหรับเครื่องจักร การได้รับยกเว้นอากรขาเข้าสำหรับวัตถุดิบ และวัสดุจำเป็นที่ต้องนำเข้าจากต่างประเทศ เพื่อใช้ในการผลิตเพื่อการส่งออก และได้รับยกเว้นภาษีเงินได้นิติบุคคลสำหรับกำไรสุทธิจากการประกอบกิจการที่ได้รับส่งเสริมเป็นระยะเวลา 7 ปี นับแต่วันที่เริ่มมีรายได้ (วันที่ 1 มีนาคม 2556) ทั้งนี้บริษัทฯ จะต้องปฏิบัติตามเงื่อนไขและข้อกำหนดต่างๆ ตามที่ระบุไว้ในบัตรส่งเสริมเพื่อให้ได้รับสิทธิพิเศษดังกล่าว

### 23. ภาวะผูกพันและหนี้สินที่อาจเกิดขึ้น

ณ วันที่ 31 ธันวาคม 2556 บริษัทฯ มีภาวะผูกพันและหนี้สินที่อาจเกิดขึ้น ดังต่อไปนี้

- 23.1. เลตเตอร์ออฟเครดิตที่เปิดไว้แต่ยังไม่ได้ใช้ เป็นจำนวนเงินประมาณ 9.67 ล้านบาท
- 23.2. ภาวะหนี้สินที่อาจเกิดขึ้น เนื่องจากการให้ธนาคารค้ำประกัน เป็นจำนวนเงินประมาณ 16.47 ล้านบาท
- 23.3. บริษัทฯ มีภาวะผูกพันจากการซื้อเครื่องจักร จำนวน 2.05 ล้านบาท และ 0.11 ล้านดอลลาร์สหรัฐฯ

### 24. เครื่องมือทางการเงิน

#### ความเสี่ยงจากอัตราแลกเปลี่ยน

ณ วันที่ 31 ธันวาคม 2556 และ 2555 บริษัทฯ มีความเสี่ยงจากอัตราแลกเปลี่ยนเงินตราต่างประเทศ เนื่องจากสินทรัพย์และหนี้สินที่เป็นเงินตราต่างประเทศ ซึ่งบริษัทฯ ไม่ได้มีการทำสัญญาป้องกันความเสี่ยง ดังนี้

หน่วย : ล้านบาท

	งบการเงินที่แสดงเงินลงทุนตามวิธีส่วนได้เสีย และงบการเงินเฉพาะบริษัท	
	2556	2555
<u>สินทรัพย์ที่เป็นเงินตราต่างประเทศ</u>		
ลูกหนี้การค้า - สกุลเงินดอลลาร์สหรัฐฯ	0.630	0.037
<u>หนี้สินที่เป็นเงินตราต่างประเทศ</u>		
เจ้าหนี้การค้า		
- สกุลเงินดอลลาร์สหรัฐฯ	0.151	0.034
- สกุลเงินยูโร	0.020	-
- สกุลเงินเยน	0.194	0.095
เจ้าหนี้อื่น - เจ้าหนี้ค่าซื้อสินทรัพย์ - สกุลเงินยูโร	-	0.020

#### ความเสี่ยงจากอัตราดอกเบี้ย

ความเสี่ยงจากอัตราดอกเบี้ย เกิดจากความผันผวนของอัตราดอกเบี้ยในตลาดในอนาคต ซึ่งจะส่งผลกระทบต่อผลการดำเนินงานและกระแสเงินสดของบริษัทฯ บริษัทฯ มีความเสี่ยงจากอัตราดอกเบี้ย เนื่องจากมีเงินฝากกับธนาคาร แต่สินทรัพย์ดังกล่าว จัดอยู่ในประเภทระยะสั้น บริษัทฯ จึงมิได้ใช้ตราสารอนุพันธ์ทางการเงินเพื่อป้องกันความเสี่ยงดังกล่าว

ความเสี่ยงด้านการให้สินเชื่อ

ความเสี่ยงด้านการให้สินเชื่อ เกิดจากการที่คู่สัญญาไม่ปฏิบัติตามข้อกำหนดในสัญญา ซึ่งก่อให้เกิดความเสียหายทางการเงินแก่บริษัทฯ ความเสี่ยงเกี่ยวกับการกระจุกตัวของลูกหนี้การค้ามีไม่มาก เนื่องจากลูกหนี้ของบริษัทอยู่ในอุตสาหกรรมที่แตกต่างกัน

สำหรับลูกหนี้การค้าที่แสดงในงบแสดงฐานะการเงิน ราคาตามบัญชีของลูกหนี้การค้าหลังจากหักค่าเผื่อหนี้สงสัยจะสูญ เป็นมูลค่าที่คำนึงถึงความเสี่ยงสูงสุดที่เกิดจากการไม่ปฏิบัติตามสัญญา

มูลค่ายุติธรรม

ฝ่ายบริหารของบริษัทฯ เชื่อว่ามูลค่ายุติธรรมของสินทรัพย์ทางการเงิน และหนี้สินทางการเงินดังกล่าว จะไม่แตกต่างอย่างเป็นสาระสำคัญกับมูลค่าตามบัญชี

25. ข้อมูลเกี่ยวกับการดำเนินงานจำแนกตามส่วนงาน

ข้อมูลของบริษัทฯ เกี่ยวกับการดำเนินงาน สำหรับปีสิ้นสุดวันที่ 31 ธันวาคม 2556 และ 2555 จำแนกตามส่วนงานทางธุรกิจได้ ดังนี้

	2556			
	งบการเงินที่แสดงเงินลงทุนตามวิธีส่วนได้เสีย			
	พลาสติกฟิล์ม	สติ๊กเกอร์	หลอด	รวม
ขายสุทธิ	777,344	406,601	63,060	1,247,005
รายได้อื่น	13,279	4,435	18,454	36,168
	<u>790,623</u>	<u>411,036</u>	<u>81,514</u>	<u>1,283,173</u>
กำไรจากการดำเนินงาน	<u>34,145</u>	<u>163,317</u>	23,121	220,583
ค่าใช้จ่ายในการขาย				(32,816)
ค่าใช้จ่ายในการบริหาร				(89,479)
ส่วนแบ่งกำไรจากเงินลงทุนในบริษัทร่วม	-	-	6,041	6,041
ภาษีเงินได้				(6,673)
กำไรสำหรับปี				<u>97,656</u>
สินทรัพย์ที่ใช้ในส่วนงาน				
ณ วันที่ 31 ธันวาคม 2556				
ลูกหนี้การค้า - กิจกรรมที่เกี่ยวข้องกัน	65,321	4,294	-	69,615
- กิจกรรมอื่น - สุทธิ	135,219	95,402	31,629	262,250
สินค้าคงเหลือ - สุทธิ	71,024	22,200	-	93,224
อื่นๆ	112,192	281,068	111,942	505,202
สินทรัพย์ส่วนกลาง				104,860
สินทรัพย์รวม ณ วันที่ 31 ธันวาคม 2556				<u>1,035,151</u>

	พันบาท			
	2555			
	งบการเงินที่แสดงเงินลงทุนตามวิธีส่วนได้เสีย			
	พลาสติกฟิล์ม	สติ๊กเกอร์	หลอด	รวม
ขายสุทธิ	658,818	369,973	60,190	1,088,981
รายได้อื่น	10,363	9,232	12,132	31,727
	669,181	379,205	72,322	1,120,708
กำไรจากการดำเนินงาน	22,514	154,169	16,794	193,477
ค่าใช้จ่ายในการขาย				(28,222)
ค่าใช้จ่ายในการบริหาร				(76,907)
ส่วนแบ่งกำไรจากเงินลงทุนในบริษัทร่วม	-	-	6,020	6,020
ภาษีเงินได้				(5,337)
กำไรสำหรับปี				89,031
สินทรัพย์ที่ใช้ในโรงงาน				
ณ วันที่ 31 ธันวาคม 2555				
ลูกหนี้การค้า - กิจการที่เกี่ยวข้องกัน	39,443	5,550	-	44,993
ลูกหนี้การค้า - กิจการอื่น - สุทธิ	121,989	100,193	31,964	254,146
สินค้าคงเหลือ - สุทธิ	44,250	26,122	-	70,372
อื่นๆ	121,989	194,309	109,219	425,517
สินทรัพย์ส่วนกลาง				180,295
สินทรัพย์รวม ณ วันที่ 31 ธันวาคม 2555				975,323

## 26. การอนุมัติงบการเงิน

งบการเงินนี้ได้รับอนุมัติโดยกรรมการผู้มีอำนาจลงนามของบริษัทฯ เมื่อวันที่ 27 กุมภาพันธ์ 2557

# KIM PAI

PRINTING & PACKAGING

OFFSET · FLEXIBLE · TUBES · FILM · LABELS

บริษัท ไทย โอ.พี.พี. จำกัด (มหาชน)

1741 ถนนจันทน์ แขวงทุ่งมหาเมฆ เขตสาทร กรุงเทพฯ 10120

โทร. 66(0) 2678 1051-5 โทรสาร. 66(0) 2678 1175