

รายงานประจำปี 2560





Thai O.P.P. Public Company Limited

รายงานประจำปี 2560

สิ้นสุดวันที่ 31 ธันวาคม 2560

บริษัท ไทย โอ.พี.พี. จำกัด (มหาชน)

สารบัญ

	หน้า
ข้อมูลทั่วไป	1
ข้อมูลทางการเงินโดยสรุป	3
สารจากคณะกรรมการ	4
รายงานความรับผิดชอบต่อคณะกรรมการต่อรายงานทางการเงิน	5
รายงานคณะกรรมการตรวจสอบ	6
โครงสร้างการจัดการ	8
รายละเอียดโดยย่อของกรรมการและผู้บริหาร	15
ข้อมูลหลักทรัพย์และผู้ถือหุ้น	20
นโยบายการจ่ายเงินปันผล	21
นโยบายและภาพรวมการประกอบธุรกิจ	22
ลักษณะการประกอบธุรกิจ	25
ปัจจัยความเสี่ยง	38
การกำกับดูแลกิจการ	40
การควบคุมภายในและการบริหารจัดการความเสี่ยง	52
ความรับผิดชอบต่อสังคม	55
รายการระหว่างกัน	63
ข้อมูลทางการเงินที่สำคัญ	65
การวิเคราะห์และคำอธิบายของฝ่ายจัดการ	75
รายงานผู้สอบบัญชีรับอนุญาต	80
งบการเงิน	84

ข้อมูลทั่วไป

บริษัทที่ออกหลักทรัพย์	: บริษัท ไทย โอ.พี.พี. จำกัด (มหาชน)
ชื่อย่อหลักทรัพย์	: TOPP
เลขที่ทะเบียนบริษัท	: 0107537001994 (เลขที่เดิม บมจ. 446)
ประเภทธุรกิจ	: ผลิตและจำหน่ายผลิตภัณฑ์หลายประเภทคือ พลาสติกที่ใช้ในอุตสาหกรรมบรรจุภัณฑ์ เพื่อใช้บรรจุภัณฑ์และหีบห่อ, บริการงานพิมพ์บนฉลากกาวย หรือ พลาสติกแบบม้วน และผลิตภัณฑ์หลอดดรามิเนต เพื่อใช้บรรจุยาสีฟัน
ทุนจดทะเบียน	: 60,000,000 บาท ประกอบด้วยหุ้นสามัญ 6,000,000 หุ้น มูลค่าหุ้นละ 10 บาท ชำระเต็มมูลค่า (ณ วันที่ 31 ธันวาคม 2560)
จำนวนพนักงาน	: 459 คน (ณ วันที่ 31 ธันวาคม 2560)
สถานที่ตั้ง - สำนักงานใหญ่	: 1741 ถนนจันทน์ แขวงทุ่งมหาเมฆ เขตสาทร กรุงเทพฯ 10120
โทรศัพท์	: (662) 0-2285-4940, 0-2678-1051-5
โทรสาร	: (662) 0-2285-4942, 0-2678-1175
Website	: http://www.topp.co.th
E-mail	: topp@topp.co.th
จัดตั้งขึ้นเมื่อวันที่	: 12 พฤษภาคม 2526
จดทะเบียนเป็น บมจ.	: 3 มิถุนายน 2537
นายทะเบียนหลักทรัพย์	: บริษัท ศูนย์รับฝากหลักทรัพย์ (แห่งประเทศไทย) จำกัด 62 อาคารตลาดหลักทรัพย์แห่งประเทศไทย ชั้น 4, 7 ถ.รัชดาภิเษก คลองเตย กรุงเทพฯ 10110 โทรศัพท์ 0-2229-2800, 0-2654-5599 โทรสาร 0-2359-1259
ผู้สอบบัญชี	: นางณัฐสรค์ สโรชนันท์จิ้น ผู้สอบบัญชีรับอนุญาต ทะเบียนเลขที่ 4563 สำนักงาน เอ.เอ็ม.ที.แอสโซซิเอท 491/27 สีลมพลาซ่า ถนนสีลม บางรัก กรุงเทพฯ โทรศัพท์ 0-2234-1676, 0-2237-2132

รายได้รวม

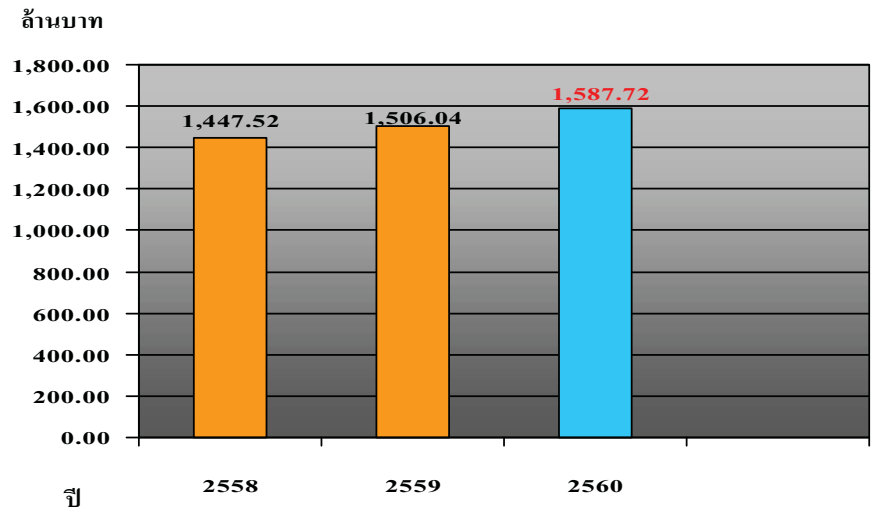

กำไรสุทธิ

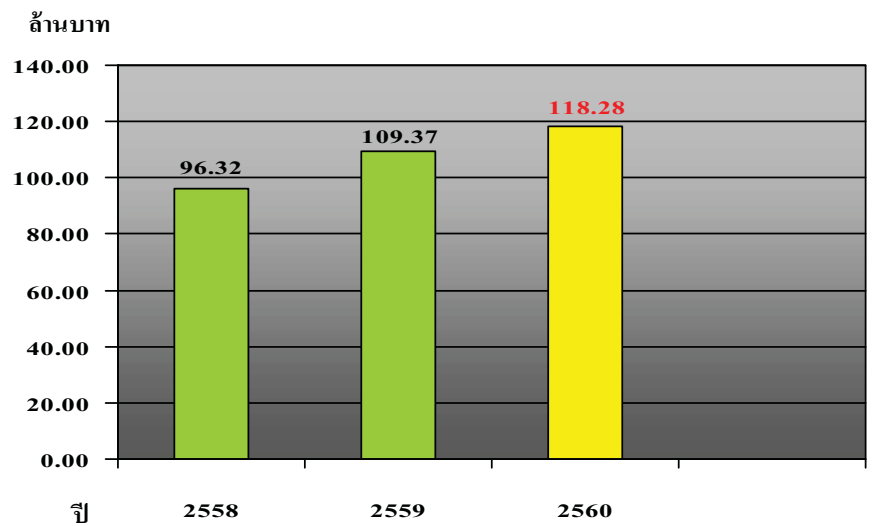

สินทรัพย์รวม

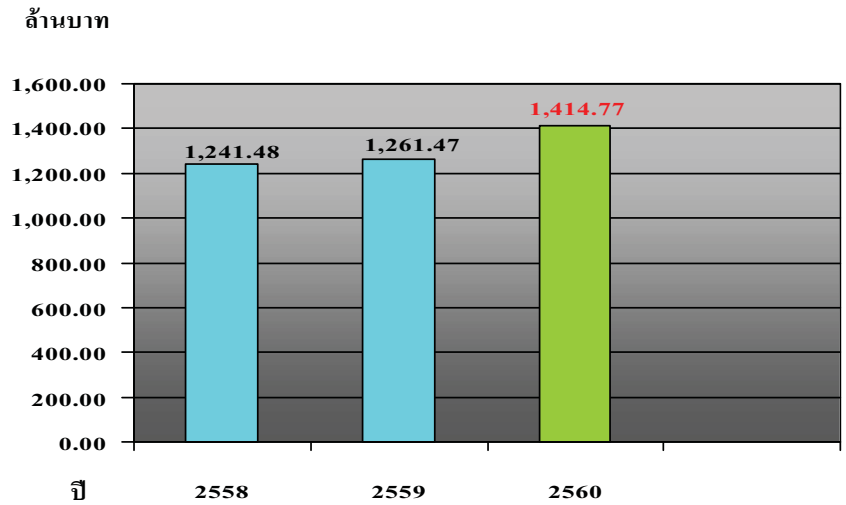

ข้อมูลทางการเงินโดยสรุป

	หน่วย : ล้านบาท		
	2560	2559	2558
งบกำไรขาดทุน			
ขายสุทธิ	1,570.95	1,487.94	1,429.17
รายได้รวม	1,587.72	1,506.04	1,447.52
กำไรขั้นต้น	240.79	219.82	190.70
กำไรสุทธิ	118.28	109.37	96.32
งบแสดงฐานะทางการเงิน			
สินทรัพย์รวม	1,414.77	1,261.47	1,241.48
หนี้สินรวม	231.52	156.32	217.80
ส่วนของผู้ถือหุ้นรวม	1,183.26	1,105.15	1,023.68
หุ้น			
กำไรสุทธิต่อหุ้น (บาท)	19.71	18.23	16.05
เงินปันผลต่อหุ้น (บาท)	5.83*	5.15	4.65
มูลค่าตามบัญชีต่อหุ้น (บาท)	190.71	176.63	170.61

* ยังไม่ได้รับการอนุมัติจากที่ประชุมผู้ถือหุ้น

สารจากคณะกรรมการ

ปี 2560 ภาพรวมเศรษฐกิจของประเทศ มีการฟื้นตัวของกำลังการซื้อ บริษัทจึงได้ลงทุนเพิ่มเครื่องจักรผลิต plastic film และเครื่องพิมพ์ฉลากขาว เพื่อเพิ่มกำลังการผลิตด้วยเครื่องจักรที่ทันสมัยขึ้นตลอดจนการพัฒนาคุณภาพ พัฒนาบุคลากรให้มีความรู้ ความเชี่ยวชาญ ควบคู่กับการวิจัยและพัฒนาผลิตภัณฑ์อย่างต่อเนื่อง เพื่อรองรับกำลังซื้อที่จะเพิ่มขึ้นในอนาคตและสนองตอบความต้องการของตลาดที่เปลี่ยนแปลงไป รวมทั้งยังมองหาโอกาสและช่องทางการทำตลาด เพื่อขยายธุรกิจให้เติบโตต่อเนื่องมาเป็นลำดับ ส่วนบริษัทผลิตหลอดยาสีฟันที่เป็นบริษัทร่วมทุนในประเทศเวียดนาม มียอดขายและกำไรลดลงมากอันเกิดจากธุรกิจของลูกค้าหลักที่มีปัญหาด้านการตลาด ทำให้บริษัทร่วมทุนในประเทศเวียดนามจำเป็นต้องหาแนวทางแก้ไขและเตรียมปรับตัวให้สามารถรับกับสถานการณ์ที่เกิดขึ้นได้

ปี 2560 มียอดขายรวม 1,570.95 ล้านบาท เพิ่มขึ้นจากปีก่อน 5.58% และมีกำไรสุทธิอยู่ที่ 118.28 ล้านบาท โดยภาพรวมมาจากอัตราการเติบโตยอดขายของผลิตภัณฑ์ฟิล์มที่สูงขึ้น 3.12% ฉลากขาวยอดขายสูงขึ้น 8.48% รวมทั้งหลอดก็มียอดขายเพิ่มขึ้นเช่นกัน ซึ่งบริษัทยังคงสามารถรักษาผลประกอบการให้เป็นไปตามเป้าหมายได้

เนื่องจากปัจจุบันการทำธุรกิจโดยยึดหลักธรรมาภิบาลนั้นเป็นสิ่งสำคัญ บริษัทจึงได้ร่วมลงนามประกาศเจตนารมณ์เป็นแนวร่วมปฏิบัติ(Collective Action Coalition) ของภาคเอกชนไทยในการต่อต้านการทุจริต เมื่อวันที่ 1 ธันวาคม 2560 และบริษัทจะดำเนินการปฏิบัติในการต่อต้านทุจริตไปตามขั้นตอนต่อไป เพื่อให้สามารถผ่านกระบวนการรับรอง

ในนามคณะกรรมการบริษัทใคร่ขอขอบคุณคณะผู้บริหารและพนักงานบริษัททุกท่านที่ได้ทำงานกันอย่างเต็มที่ ขอขอบคุณลูกค้าทุกท่านที่ให้การสนับสนุนบริษัท ทำให้บริษัทสามารถรักษายอดขายไว้ได้ในระดับที่น่าพอใจ ทำนี้ขอขอบคุณผู้ถือหุ้น, พันธมิตรธุรกิจและผู้เกี่ยวข้องทุกท่าน บริษัทหวังเป็นอย่างยิ่งที่จะได้รับการสนับสนุนจากทุกฝ่ายเช่นนี้ต่อไป



พิพัฒ พะเนียงเวทย์
ประธานกรรมการ



สุธี ลิ้มอติบูลย์
กรรมการผู้จัดการ

รายงานความรับผิดชอบของคณะกรรมการต่อรายงานทางการเงิน

คณะกรรมการบริษัทเป็นผู้รับผิดชอบต่อการเงินของบริษัท ไทย โอ.พี.พี. จำกัด (มหาชน) ซึ่งจัดทำขึ้นตามมาตรฐานการบัญชีที่รับรองทั่วไป โดยได้มีการพิจารณาเลือกใช้นโยบายการบัญชีที่เหมาะสมและถือปฏิบัติอย่างสม่ำเสมอ รวมทั้งมีการเปิดเผยข้อมูลสาระสำคัญอย่างเพียงพอในหมายเหตุประกอบงบการเงิน

คณะกรรมการบริษัทได้แต่งตั้งคณะกรรมการตรวจสอบ ซึ่งประกอบด้วยกรรมการที่เป็นอิสระกำกับดูแลการเงินและประเมินระบบการควบคุมภายในให้มีประสิทธิภาพ เพื่อให้มีความมั่นใจได้ว่าการบันทึกข้อมูลทางบัญชีถูกต้องครบถ้วนอย่างเพียงพอ ทันเวลา และป้องกันไม่ให้เกิดการทุจริตหรือการดำเนินการที่ผิดปกติ โดยความเห็นของคณะกรรมการตรวจสอบปรากฏในรายงานของคณะกรรมการตรวจสอบซึ่งได้แสดงไว้ในรายงานประจำปีนี้แล้ว

คณะกรรมการบริษัทที่มีความเห็นว่า ระบบการควบคุมภายในของบริษัท สามารถสร้างความเชื่อมั่นได้ว่า งบการเงินของบริษัท ไทย โอ.พี.พี. จำกัด (มหาชน) แสดงฐานะการเงิน ผลการดำเนินงาน และกระแสเงินสด สำหรับปีสิ้นสุดวันที่ 31 ธันวาคม 2560 ได้ถูกต้องในสาระสำคัญแล้ว

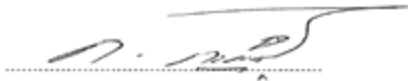

พิพัฒ พะเนียงเวทย์
ประธานกรรมการ

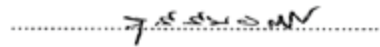

สุธี ลีมอติบูลย์
กรรมการผู้จัดการ

รายงานคณะกรรมการตรวจสอบ

คณะกรรมการตรวจสอบ บริษัท ไทย โอ.พี.พี. จำกัด (มหาชน) ประกอบด้วยกรรมการอิสระจำนวน 3 ท่าน ได้แก่ ดร.อดุล อมตวิวัฒน์ ประธานคณะกรรมการตรวจสอบ นายชัยสิทธิ์ เจริญस्थ्य และนายป मुख ศิริอังกุลเป็นกรรมการตรวจสอบ คณะกรรมการตรวจสอบได้ปฏิบัติหน้าที่อย่างเป็นอิสระ ไม่มีข้อจำกัดในการได้รับข้อมูล ภายใต้ขอบเขตตามกฎบัตรคณะกรรมการตรวจสอบที่ได้รับอนุมัติจากคณะกรรมการบริษัท ซึ่งสอดคล้องตามข้อกำหนดของสำนักงานคณะกรรมการกำกับหลักทรัพย์และตลาดหลักทรัพย์ รวมทั้งได้รับความร่วมมืออย่างดีจากผู้บริหาร และพนักงานที่เกี่ยวข้อง ซึ่งการปฏิบัติดังกล่าวครอบคลุมในเรื่อง การกำกับดูแลกิจการที่ดี การควบคุมภายใน การบริหารความเสี่ยง ความโปร่งใสในการบริหารของฝ่ายจัดการ รวมทั้งการปกป้องผลประโยชน์ของผู้มีส่วนได้เสีย

ในรอบปี 2560 คณะกรรมการตรวจสอบได้มีการประชุมร่วมกับฝ่ายตรวจสอบภายใน ผู้ตรวจสอบบัญชีรับอนุญาต และฝ่ายบริหาร เพื่อพิจารณาเรื่องต่างๆ ซึ่งจะจัดขึ้นก่อนการประชุมคณะกรรมการบริษัทในทุกไตรมาส เพื่อรายงานและหารือร่วมกัน กับคณะกรรมการบริษัท สรุปดังนี้

1. สอบทานงบการเงินประจำไตรมาส และงบการเงินประจำปี 2560 ร่วมกับทีมผู้สอบบัญชี ฝ่ายบริหาร งานตรวจสอบภายใน และรับฟังคำชี้แจงของฝ่ายบริหารเพื่อให้มั่นใจว่ารายงานทางการเงิน รายการบัญชีกับบริษัทที่เกี่ยวข้องกัน ได้จัดทำขึ้นอย่างถูกต้องตามควร การเปิดเผยข้อมูลเพียงพอ เป็นไปตามหลักการบัญชีที่รับรองโดยทั่วไป
2. สอบทานรายงานผลการตรวจสอบภายใน โดยอนุมัติแผนการตรวจสอบที่เน้นระบบการป้องกันความเสี่ยง ระบบการควบคุมภายใน ทั้งด้านการปฏิบัติงาน (Operation) การรายงานทางการเงิน (Financial) และการปฏิบัติตามกฎระเบียบข้อบังคับ (Compliance) ที่เพียงพอเหมาะสม เพื่อก่อให้เกิดการกำกับดูแลกิจการที่ดีอันเป็นประโยชน์กับบริษัท และผู้ถือหุ้น นอกจากนี้ฝ่ายตรวจสอบภายในได้ดำเนินการติดตามผลการตรวจสอบ โดยได้ประชุมหารือกับเจ้าหน้าที่และผู้บริหารของหน่วยงานที่รับตรวจถึงความเป็นไปได้ของแนวทางการแก้ไขปรับปรุง เพื่อประโยชน์สูงสุดของงานตรวจสอบภายใน และเพื่อให้เกิดความมั่นใจในระบบการควบคุมภายในที่ต้องพัฒนาตามการเปลี่ยนแปลงของสภาพการณ์และเทคโนโลยี
3. การกำกับดูแลที่ดี คณะกรรมการบริษัทให้ความสำคัญในการบริหารงานตามหลักการของการกำกับดูแลกิจการที่ดีด้วยความโปร่งใส และมีจริยธรรม ตลอดจนการดูแลให้บริษัทได้ปฏิบัติตามกฎหมายที่เกี่ยวข้องกับการดำเนินธุรกิจของบริษัท และข้อกำหนดของหน่วยงานที่กำกับดูแล เพื่อความเชื่อมั่นของผู้ถือหุ้นและผู้มีส่วนได้เสีย
4. คณะกรรมการตรวจสอบได้พิจารณาคัดเลือกผู้สอบบัญชี โดยการประเมินจะมุ่งเน้นความเป็นอิสระ คุณภาพผลงาน และชื่อเสียง ซึ่งคณะกรรมการตรวจสอบได้เสนอต่อคณะกรรมการบริษัท เพื่อขออนุมัติที่ประชุมผู้ถือหุ้นแต่งตั้งนาง ณัฐสรินทร์ สโรชนันท์จัน ผู้สอบบัญชีรับอนุญาต ทะเบียนเลขที่ 4563 หรือนายชัยยุทธ อังศุวิทยา ทะเบียนเลขที่ 3885 แห่งสำนักงาน เอ.เอ็ม.ที.แอสโซซิเอท เป็นผู้สอบบัญชีของบริษัทประจำปี 2561 และกำหนดค่าสอบบัญชีเป็นจำนวนเงิน 1,020,000 บาท (ปี 2560 : 970,000 บาท) เพื่อเสนอขออนุมัติจากที่ประชุมผู้ถือหุ้น
5. การทำรายการที่เกี่ยวข้องกัน คณะกรรมการตรวจสอบได้พิจารณาแล้วและไม่ประเด็นสอบทานเพิ่มเติมจากรายงานของผู้สอบบัญชีรับอนุญาตเกี่ยวกับรายการที่เกี่ยวข้องกันที่อาจทำให้เกิดความขัดแย้งทางผลประโยชน์กับบริษัท รายชื่อและรายการที่เกิดขึ้นกับบุคคลและกิจการที่เกี่ยวข้อง ปรากฏตามที่ได้แสดงไว้ในหมายเหตุประกอบงบการเงินซึ่งอยู่ในรายงานประจำปีฉบับนี้ สำหรับนโยบายการกำหนดราคา ผู้สอบบัญชีรับอนุญาตได้แสดงความเห็นเกี่ยวกับประเด็นดังกล่าวไว้ว่า ไม่แตกต่างจากรายการที่กระทำกับกิจการที่ไม่เกี่ยวข้อง เป็นราคาตามสัญญา

ซึ่งคณะกรรมการตรวจสอบและคณะกรรมการบริษัทได้พิจารณาแล้วเห็นว่า รายการดังกล่าวมีความยุติธรรม และเป็นไปเพื่อผลประโยชน์ของบริษัท

6. จำนวนการประชุมคณะกรรมการตรวจสอบและการเข้าร่วมประชุมของกรรมการตรวจสอบแต่ละท่าน

- ดร.อดุล	อมตวิวัฒน์	จำนวนการเข้าร่วมประชุม	4/4
- นายชัยสิทธิ์	เจริญศักดิ์	จำนวนการเข้าร่วมประชุม	4/4
- นายป मुख	ศิริอังกุล	จำนวนการเข้าร่วมประชุม	4/4

นอกจากนี้คณะกรรมการตรวจสอบได้ให้ความสำคัญของการบริหารความเสี่ยงในทุกโอกาสที่มีการประชุมหารือกับบริษัท มีความเห็นว่า บริษัทมีกลไกในการจัดการตามควรแล้ว และมีระบบการควบคุมภายในที่ดีเพียงพอเหมาะสมกับสถานการณ์ ทั้งนี้คณะกรรมการบริษัท มีนโยบายการกำกับดูแลกิจการที่ดี และสนับสนุนให้ฝ่ายบริหารพัฒนาคุณภาพของระบบการควบคุมภายใน และการบริหารความเสี่ยงอย่างต่อเนื่อง

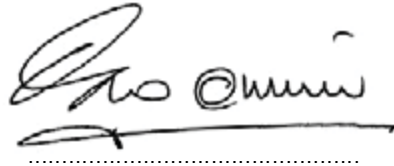

(ดร.อดุล อมตวิวัฒน์)

ประธานคณะกรรมการตรวจสอบ

โครงสร้างการจัดการ

1. คณะกรรมการบริษัท

คณะกรรมการบริษัท มีกรรมการ จำนวน 9 ท่าน ดังรายนามต่อไปนี้

รายชื่อกรรมการ	ตำแหน่ง	จำนวนครั้ง การประชุม คณะกรรมการ	การเข้าร่วม การประชุม คณะกรรมการ
นายพิพัฒ พะเนียงเวทย์	ประธานกรรมการ	4	4
นายสุธี ลิมอติบูลย์	กรรมการผู้จัดการ	4	4
ร.ต.อ. สุเมธ ลิมอติบูลย์	กรรมการ	4	4
นายชวลิต ลิมอติบูลย์	กรรมการ	4	2
นายบุญชู ลิมอติบูลย์	กรรมการ	4	3
นพ.สวัสดิ์ โพธิ์กำจร	กรรมการ	4	3
ดร.อดุล อมตวิวัฒน์	กรรมการอิสระและประธานกรรมการตรวจสอบ	4	3
นายชัยสิทธิ์ เจริญศักดิ์	กรรมการอิสระ และกรรมการตรวจสอบ	4	4
นายปมูข ศิริอังกุล	กรรมการอิสระ และกรรมการตรวจสอบ	4	3

ขอบเขตอำนาจหน้าที่ของคณะกรรมการบริษัท

คณะกรรมการบริษัทเป็นผู้รับผิดชอบกิจการทั้งหลายของบริษัท และมีอำนาจหน้าที่ดำเนินการภายในขอบเขตของกฎหมาย วัตถุประสงค์ และข้อบังคับของบริษัท และตามมติของที่ประชุมใหญ่ผู้ถือหุ้น และมีอำนาจกระทำการใดๆ ตามที่ระบุไว้ในหนังสือบริคณห์สนธิ นอกจากนี้ยังมีหน้าที่กำหนดนโยบายและทิศทางการดำเนินงานของบริษัท และกำกับควบคุมดูแล ให้ฝ่ายจัดการดำเนินการให้เป็นไปตามนโยบายที่กำหนดไว้อย่างมีประสิทธิภาพและประสิทธิผล โดยสรุป ดังนี้

1. ดูแลและจัดการให้การดำเนินงานของบริษัทเป็นไปตามกฎหมาย วัตถุประสงค์ และข้อบังคับของบริษัท รวมทั้งมติของที่ประชุมผู้ถือหุ้น
2. ให้ความเห็นชอบด้าน วิสัยทัศน์ ภารกิจ และจรรยาบรรณในการดำเนินธุรกิจ
3. ให้ข้อเสนอแนะ ด้านนโยบายการบริหารจัดการ แผนธุรกิจ งบประมาณ กลยุทธ์ และเป้าหมายการปฏิบัติงานที่เสนอโดยฝ่ายจัดการ
4. ติดตามผลการดำเนินงานของบริษัท และความคืบหน้าของงานแต่ละโครงการ
5. พิจารณางบการเงินประจำไตรมาส และประจำปี และดูแลให้มีการจัดทำงบการเงินเป็นไปตามหลักการบัญชีที่รับรองทั่วไป
6. ดูแลกำกับให้มีระบบการควบคุมภายในที่มีประสิทธิผล และการบริหารความเสี่ยงที่เหมาะสม ตลอดจนการตรวจสอบ ทั้งจากผู้ตรวจสอบภายใน และผู้สอบบัญชีภายนอก ให้ทำหน้าที่อย่างมีประสิทธิภาพ
7. ดูแลให้มีผู้ทำหน้าที่ในการสื่อสารในเรื่องต่างๆ กับผู้ถือหุ้นรายย่อยและผู้สนใจลงทุนทั่วไป รวมทั้งการประสานงานกับหน่วยงานที่กำกับดูแล

คุณสมบัติของกรรมการอิสระ

บริษัทกำหนดให้คำว่า “กรรมการอิสระ” หมายความว่ารวมถึง กรรมการที่ไม่ทำหน้าที่จัดการของบริษัท บริษัทในเครือ บริษัทร่วม เป็นกรรมการที่เป็นอิสระจากฝ่ายจัดการและผู้ถือหุ้นที่มีอำนาจควบคุม และเป็นผู้ซึ่งไม่มีความสัมพันธ์ทางธุรกิจกับบริษัทในลักษณะที่จะทำให้มีข้อจำกัดในการแสดงความคิดเห็นที่เป็นอิสระ ซึ่งบริษัทได้กำหนดคุณสมบัติของ “กรรมการอิสระ” ของบริษัท ดังนี้

- 1 ถือหุ้นไม่เกิน 1%* ของจำนวนหุ้นที่มีสิทธิออกเสียงทั้งหมดของบริษัท บริษัทใหญ่บริษัทย่อย บริษัทร่วม หรือ นิติบุคคลที่อาจมีความขัดแย้ง
- 2 ไม่เป็นลูกจ้าง พนักงาน ที่ปรึกษา หรือผู้มีอำนาจควบคุมของบริษัท บริษัทใหญ่ บริษัทย่อย บริษัทร่วม หรือ นิติบุคคลที่อาจมีความขัดแย้ง
- 3 ไม่มีความสัมพันธ์ทางสายโลหิต หรือ โดยการจดทะเบียนตามกฎหมาย กับบุคคลที่อาจมีความขัดแย้ง
- 4 ไม่มีความสัมพันธ์ทางธุรกิจกับบริษัท บริษัทใหญ่ บริษัทย่อย บริษัทร่วม หรือนิติบุคคลที่อาจมีความขัดแย้งในลักษณะที่อาจเป็นการขัดขวางการใช้วิจารณญาณอย่างอิสระ
- 5 ไม่เป็นหรือเคยเป็นผู้สอบบัญชีของบริษัท บริษัทใหญ่ บริษัทย่อย บริษัทร่วม ผู้ถือหุ้นรายใหญ่ หรือผู้มีอำนาจควบคุมบริษัท และไม่เป็นผู้ถือหุ้นที่มีนัย ผู้มีอำนาจควบคุมหรือหุ้นส่วนของสำนักงานสอบบัญชี ซึ่งมีผู้สอบบัญชีของบริษัท บริษัทใหญ่ บริษัทย่อย บริษัทร่วม ผู้ถือหุ้นรายใหญ่ หรือผู้มีอำนาจควบคุมของบริษัทสังกัดอยู่ เว้นแต่จะได้พ้นจากการมีลักษณะดังกล่าวมาแล้วไม่น้อยกว่า 2 ปี
- 6 ไม่เป็นหรือเคยเป็นผู้ให้บริการทางวิชาชีพใดๆ ซึ่งรวมถึงการให้บริการเป็นที่ปรึกษากฎหมายหรือที่ปรึกษาทางการเงิน ซึ่งได้รับค่าบริการเกินกว่า 2 ล้านบาทต่อปีจากบริษัท บริษัทใหญ่ บริษัทย่อย บริษัทร่วม ผู้ถือหุ้นรายใหญ่ หรือผู้มีอำนาจควบคุมบริษัท และไม่เป็นผู้ถือหุ้นที่มีนัย ผู้มีอำนาจควบคุม หรือหุ้นส่วนของผู้ให้บริการทางวิชาชีพนั้นด้วย เว้นแต่จะได้พ้นจากการมีลักษณะดังกล่าวมาแล้วไม่น้อยกว่า 2 ปี
- 7 ไม่เป็นกรรมการที่ได้รับแต่งตั้งขึ้นเพื่อเป็นตัวแทนของกรรมการของบริษัท ผู้ถือหุ้นรายใหญ่ หรือผู้ถือหุ้นซึ่งเป็นผู้ที่เกี่ยวข้องกับผู้ถือหุ้นรายใหญ่
- 8 ไม่ประกอบกิจการที่มีสภาพอย่างเดียวกันและเป็นการแข่งขันที่มีนัยกับกิจการของบริษัท หรือ บริษัทย่อย หรือ ไม่เป็นหุ้นส่วนที่มีนัยในห้างหุ้นส่วน หรือเป็นกรรมการที่มีส่วนร่วมบริหารงาน ลูกจ้าง พนักงาน ที่ปรึกษาที่รับเงินเดือนประจำ หรือถือหุ้นเกิน 1% ของจำนวนหุ้นที่มีสิทธิออกเสียงทั้งหมดของบริษัทอื่น ซึ่งประกอบกิจการที่มีสภาพอย่างเดียวกันและเป็นการแข่งขันที่มีนัยกับกิจการของบริษัทหรือบริษัทย่อย
- 9 ไม่มีลักษณะอื่นใดที่ทำให้ไม่สามารถให้ความเห็นอย่างเป็นอิสระเกี่ยวกับการดำเนินงานของบริษัท

* บุคคลที่อาจมีความขัดแย้ง หมายถึง บุคคลดังต่อไปนี้

- (ก) ผู้บริหารของผู้ออกหลักทรัพย์
- (ข) ผู้ถือหุ้นรายใหญ่ของผู้ออกหลักทรัพย์
- (ค) ผู้มีอำนาจควบคุมของผู้ออกหลักทรัพย์
- (ง) บุคคลที่มีความสัมพันธ์ทางสายโลหิต ทางการสมรส หรือโดยการจดทะเบียนตามกฎหมายกับบุคคลตาม (ก) (ข) หรือ (ค) ซึ่งได้แก่ บิดา มารดา คู่สมรส บุตร หรือญาติสนิทอื่น
- (จ) นิติบุคคลใดๆ ที่บุคคลตาม (ก) (ข) หรือ (ค) ถือหุ้น หรือมีอำนาจควบคุมหรือมีส่วนได้เสียอื่นใด ไม่ว่าจะโดยทางตรงหรือทางอ้อมอย่างมีนัยสำคัญ

2. ผู้บริหาร

คณะผู้บริหารของบริษัทที่มีจำนวน 12 ท่าน ดังรายนามต่อไปนี้

รายชื่อผู้บริหาร	ตำแหน่ง
นายสุธี ลิ้มอติบูลย์	กรรมการผู้จัดการ (ประธานเจ้าหน้าที่บริหาร)
นางสาวจันทนา ลิ้มอติบูลย์	ผู้จัดการทั่วไป
นางสาวธีรารัตน์ ลิ้มอติบูลย์	ผู้จัดการทั่วไปฝ่ายงานพิมพ์ฉลากกา
นายมรรฐ ลิ้มอติบูลย์	ผู้จัดการโครงการ สาขาเวลโกรว์
นายพีรวิษณุ จันทร์สมุทร์	ผู้จัดการโรงงานแมททัลไลซ์
นายสมชาย บวรผดุงกิตติ	ผู้จัดการฝ่ายวิศวกรรม
นางสาวอรุณรักษ์ เลิศวไลพงษ์	รักษาการผู้จัดการฝ่ายจัดซื้อ
นางสาวสิริวรรณ จันทร์กระจ่างแจ้ง	ผู้จัดการฝ่ายเทคนิควิจัยและพัฒนา
นายเกรียงไกร มิตรสีดา	ผู้จัดการฝ่ายคลังสินค้าและจัดส่ง
นายประเสริฐ สัตยาอภิธาน	ผู้จัดการฝ่ายขาย
นายอัศวพร บวรจงศิลป์	ผู้จัดการฝ่ายบุคคลและธุรการ
นางสาวศิริภาณี นามณี	สมุห์บัญชี

อำนาจหน้าที่ของกรรมการผู้จัดการ

กรรมการผู้จัดการเป็นผู้มีอำนาจในการจัดการและบริหารกิจการของบริษัทตามวัตถุประสงค์ ข้อบังคับมติที่ประชุม คณะกรรมการบริษัท และเป็นผู้มีอำนาจในการใช้ดุลยพินิจสำหรับการพิจารณาอนุมัติรายการลงทุน หรือรายการต่างๆตามปกติ ธุรกิจเพื่อการดำเนินงานของบริษัท เช่น การพิจารณาแผนงานประจำปี ซึ่งเสนอ โดยคณะผู้บริหารของบริษัท ผ่านผู้จัดการทั่วไป การติดตามผลการประกอบการของบริษัท เปรียบเทียบกับแผนงานประจำปี เป็นรายเดือน การกำหนดนโยบายเกี่ยวกับการผลิต การจำหน่าย และแนวทางการปฏิบัติในการดำเนินงานต่างๆของบริษัทโดยมีอำนาจดำเนินการแทนบริษัทตามที่ระบุไว้ในหนังสือรับรองกระทรวงพาณิชย์ ระบุชื่อและจำนวนกรรมการซึ่งมีอำนาจลงลายมือชื่อแทนบริษัท คือ นายสุธี ลิ้มอติบูลย์ , ร.ต.อ.สุเมธ ลิ้มอติบูลย์ , นายชวลิต ลิ้มอติบูลย์ และ นายบุญชู ลิ้มอติบูลย์ สองในสี่คนนี้ลงลายมือร่วมกันและประทับตราสำคัญของบริษัท เป็นผู้ที่มีอำนาจกระทำการแทนบริษัทได้

ผังโครงสร้างองค์กร

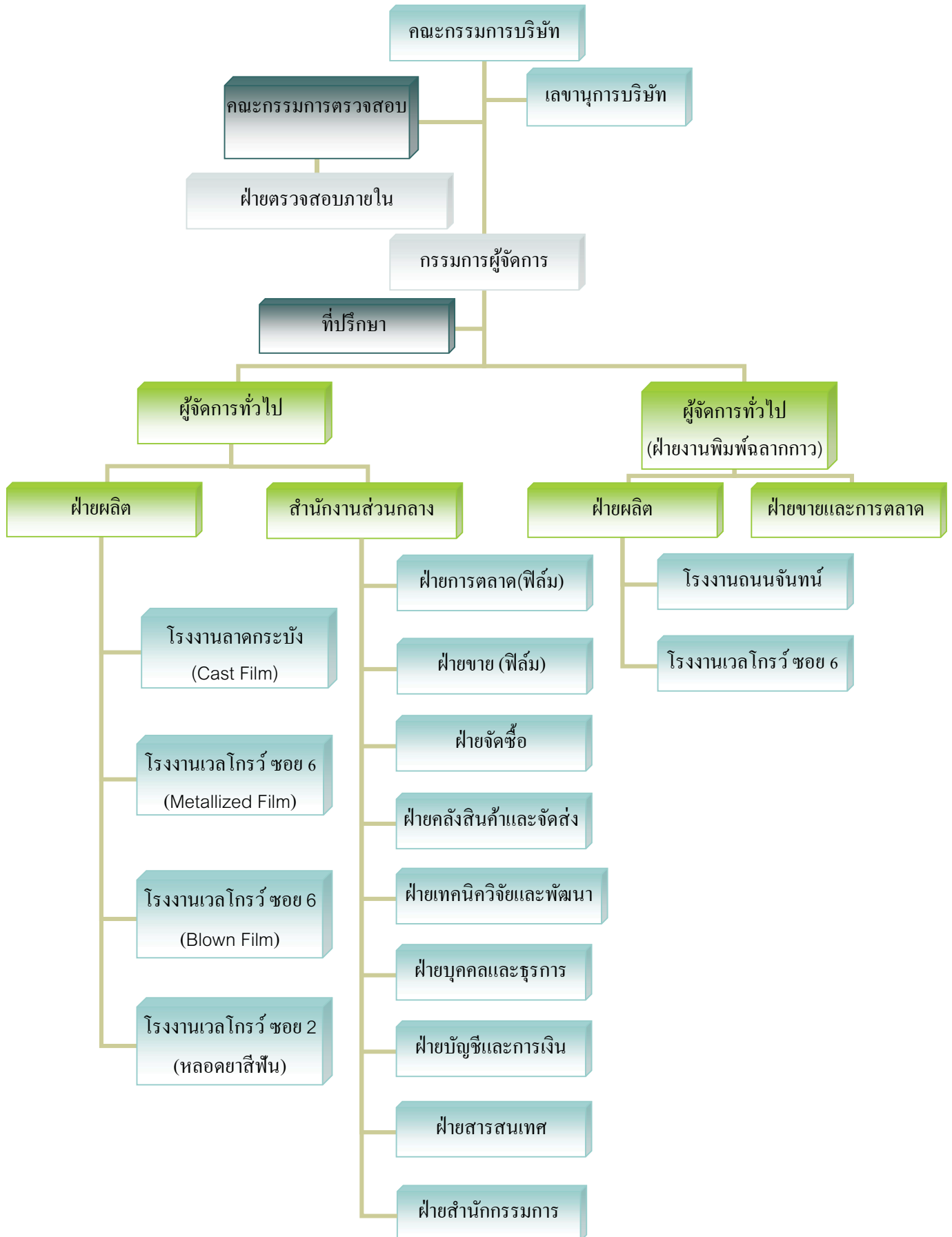

3. เลขานุการบริษัท

เลขานุการบริษัท : นางสาวแสงจันทร์ ศิริสวัสดิ์

คณะกรรมการได้มอบหมายหน้าที่ที่รับผิดชอบดำเนินการในเรื่องต่างๆ ดังต่อไปนี้

1. จัดทำและเก็บรักษาเอกสารดังต่อไปนี้
 - 1.1 ทะเบียนกรรมการ
 - 1.2 หนังสือนัดประชุมคณะกรรมการ รายงานการประชุมคณะกรรมการ
 - 1.3 รายงานการเปิดเผยข้อมูล และรายงานประจำปี
 - 1.4 หนังสือนัดประชุมผู้ถือหุ้นและรายงานการประชุมผู้ถือหุ้น
 - 1.5 จัดการประชุมผู้ถือหุ้นให้เป็นไปตามกฎหมาย ระเบียบข้อบังคับต่างๆ
 - 1.6 ดูแลให้มีการติดตามการปฏิบัติตามมติที่ประชุมผู้ถือหุ้น และที่ประชุมคณะกรรมการ
 - 1.7 ทำหน้าที่เป็นศูนย์กลางติดต่อสื่อสารกับผู้ลงทุนทั่วไป และการให้ข่าวสารของบริษัท
 - 1.8 ให้คำแนะนำเบื้องต้นแก่กรรมการเกี่ยวกับข้อมูลกฎหมาย ระเบียบ ข้อบังคับ และแจ้งข่าวการเปลี่ยนแปลงในเรื่องดังกล่าวข้างต้น เพื่อให้คณะกรรมการได้ปฏิบัติตามอย่างถูกต้องและสม่ำเสมอ
 - 1.9 ดูแลกิจกรรมของคณะกรรมการบริษัท
2. เก็บรักษารายงานการมีส่วนได้เสียที่รายงานโดยกรรมการหรือผู้บริหาร
3. เป็นผู้ประสานงาน ในการแจ้งข้อมูลผู้บริหารของบริษัท (แบบ 35-E1)
4. แจ้งรายงานการเปลี่ยนแปลงการถือครองหลักทรัพย์ต่อสำนักงานคณะกรรมการกำกับหลักทรัพย์และตลาดหลักทรัพย์ ตามมาตรา 59
5. ดำเนินการอื่นๆ ตามที่ได้รับมอบหมายจากคณะกรรมการบริษัท

4. ค่าตอบแทนกรรมการและผู้บริหาร

หลักเกณฑ์การกำหนดค่าตอบแทนกรรมการ

ในการกำหนดค่าตอบแทนกรรมการของบริษัท ให้คณะกรรมการสรรหาและพิจารณาค่าตอบแทน พิจารณากำหนดค่าตอบแทนของกรรมการตามแนวทาง ดังต่อไปนี้

ค่าตอบแทนกรรมการ

การกำหนดค่าตอบแทนของคณะกรรมการบริษัท ให้พิจารณาจากหน้าที่ความรับผิดชอบและการทำงานของกรรมการ โดยคำนึงถึงประเภทและขนาดของธุรกิจของบริษัท ร่วมกับการเทียบเคียงกับการจ่ายค่าตอบแทนของบริษัทที่อยู่ในอุตสาหกรรมเดียวกัน โดยให้คณะกรรมการบริษัทนำเสนอให้ที่ประชุมผู้ถือหุ้นอนุมัติ

ประเภทค่าตอบแทน

- ค่าเบี้ยประชุม (Attendance Fee) โดยจะจ่ายให้กับกรรมการทุกท่าน
- ค่าตอบแทนประจำ (Retainer Fee) เช่น ค่าตอบแทนรายเดือน รายปี โดยกำหนดตามตำแหน่งและหน้าที่ความรับผิดชอบของกรรมการแต่ละท่าน ค่าตอบแทนตามผลการดำเนินงานของบริษัท (Incentive) โดยการนำผลการดำเนินงานของบริษัทมาพิจารณาร่วมด้วย

(1) ค่าตอบแทนที่เป็นตัวเงิน

สำหรับปี 2560 ค่าตอบแทนที่เป็นตัวเงินของคณะกรรมการ ประกอบด้วย ค่าเบี้ยประชุม เงินเดือน และโบนัส รวมทั้งค่าตอบแทนที่เป็นตัวเงินของผู้บริหาร ตลอดปี 2560 มีมูลค่า เป็นจำนวน 16.49 ล้านบาท ซึ่งมีรายละเอียด ดังนี้

คณะกรรมการบริษัท	1.82	ล้านบาท
คณะกรรมการอิสระและกรรมการตรวจสอบ	0.40	ล้านบาท
ผู้บริหาร 12 ราย จ่ายเป็นเงินเดือนและโบนัสรวม	14.27	ล้านบาท

(2) ค่าตอบแทนอื่น - ไม่มี -

5. บุคลากร

จำนวนพนักงาน ณ วันที่ 31 ธันวาคม 2560 มีจำนวน 459 คน ดังนี้ :

ฝ่ายผลิต	- สาขาลาดกระบัง	36	คน
	- สาขาเวลโกรว์	200	คน
	- สาขากอนนจันทน์	119	คน
ฝ่ายขายและการตลาด		37	คน
ฝ่ายบุคคลและธุรการ		23	คน
ฝ่ายบัญชีและการเงิน		13	คน
อื่นๆ		31	คน

ค่าตอบแทนของพนักงาน

(หน่วย: ล้านบาท)	ปี 2560	ปี 2559	ปี 2558
เงินเดือนและค่าจ้าง	105.46	97.21	91.22
โบนัส	22.51	18.20	17.54
เงินค่าล่วงเวลา เบี้ยเลี้ยงและอื่นๆ	39.51	39.72	34.26
รวม	167.48	155.13	143.02

นโยบายในการพัฒนาบุคลากรของบริษัท

บริษัทให้ความสำคัญต่อการพัฒนาบุคลากรเป็นอย่างยิ่ง โดยมุ่งเน้นพัฒนาศักยภาพของพนักงานให้มีความรู้ ความสามารถ และทักษะที่จำเป็นต่อการปฏิบัติงานให้ประสบความสำเร็จ เริ่มตั้งแต่การปฐมนิเทศพนักงานใหม่ เพื่อให้พนักงานมีความเข้าใจถึงโครงสร้างองค์กร ลักษณะการประกอบธุรกิจของบริษัท กฎระเบียบ สวัสดิการ สิทธิประโยชน์ต่างๆ ในภาพรวม และการแนะนำตัวให้ทุกหน่วยงานก่อนส่งตัวให้ต้นสังกัด เพื่อฝึกอบรมเฉพาะทาง ในขอบเขตตามหน้าที่ที่ได้รับมอบหมาย (On the job training) และบริษัทยังมีนโยบายส่งพนักงานไปอบรมสัมมนาภายนอก เพื่อเสริมสร้างความรู้ ทักษะและเพิ่มศักยภาพของพนักงานในการทำงาน รวมทั้งบริษัทได้จัดหาวิทยากรที่ทรงคุณวุฒิด้านต่างๆ เข้ามาอบรม สัมมนาภายในให้กับพนักงาน โดยจัดให้มีตารางการอบรมสัมมนาประจำปี ซึ่งบรรจุไว้ทั้งการเรียนรู้ด้านวิชาชีพเฉพาะทาง โดยมีผู้เชี่ยวชาญเฉพาะหน่วยงานนั้น และการเรียนรู้ร่วมกันทั้งองค์กร เพื่อพัฒนาให้บุคลากรมีทักษะความรู้ นอกเหนือจากงานที่ปฏิบัติ เช่น หลักสูตรเรื่องการวางแผนภาษี หลักสูตร Successful Presentation Techniques หลักสูตรความรู้เรื่อง เม็ดพลาสติก หลักสูตรทักษะการจัดการข้อโต้แย้งและการเจรจาต่อรองปิดการขาย เป็นต้น โดยทั่วไปบริษัทมีนโยบายที่จะปรับเงินเดือนให้กับพนักงานในทุกปี ซึ่งจะจัดสรรให้พนักงานตามผลประกอบการของบริษัทและผลการประเมินการทำงานของแต่ละบุคคล รวมทั้งสวัสดิการด้านต่างๆ เช่น การตรวจสุขภาพประจำปี โดยจัดให้มีแพทย์ให้คำปรึกษา แนะนำปัญหาด้านสุขภาพ ให้กับพนักงานภายหลังการทราบผลการตรวจสุขภาพเป็นรายบุคคล การจัดงานสังสรรค์ประจำปี วิทยากร-ส่งและเครื่องแบบพนักงาน ทั้งนี้ขึ้นอยู่กับสาขาและสายงานที่ปฏิบัติ

นอกจากนี้ บริษัทเล็งเห็นถึงความสำคัญในการพัฒนาบุคลากรด้านความรับผิดชอบต่อสังคม โดยจัดให้มีการรณรงค์ลดการใช้ทรัพยากรเพื่อลดภาวะโลกร้อน เปิดรับอาสาสมัครในการเข้าร่วมกิจกรรมที่เป็นกิจกรรมการกุศล กิจกรรมเพื่อสาธารณประโยชน์ เพื่อการพัฒนาตน พัฒนางาน และพัฒนาสังคม

รายละเอียดโดยย่อของกรรมการและผู้บริหาร

* จำนวนหุ้นตามที่แสดง รวมจำนวนหุ้นของผู้ถือหุ้นที่เกี่ยวข้องกันตาม มาตรา 258

ชื่อ-สกุล ตำแหน่ง	อายุ (ปี)	คุณวุฒิ	ประวัติการทำงาน	*จำนวนหุ้นที่ถืออยู่ ณ 31 ธ.ค. 2560		ความสัมพันธ์ กับผู้บริหาร อื่น
				หุ้น	ร้อยละ	
1. นายพิพัฒน์ ทะเนียงเวทย์ ประธานกรรมการ	78	- ปริญญาโท สาขาบริหารธุรกิจ มหาวิทยาลัยธรรมศาสตร์ - ปริญญาตรี สาขา Education Science Quanzhou Physical Culture Institute สาธารณรัฐประชาชนจีน - STANFORD EXECUTIVE PROGRAM, STANFORD UNIVERSITY, CALIFORNIA ,USA. - จบการศึกษาลัทธิศูตกรป้องกันราชอาณาจักรรุ่นที่ 2 สถาบันวิทยาลัยป้องกันราชอาณาจักร - สัมมนาหลักสูตร Top Management Seminar on japanese Business (TOPS-V) of The Association for Overseas Technical, Japan - อบรมใน Harvard University USA. - อบรมหลักสูตร Directors Certification Program สมาคมส่งเสริมสถาบันกรรมการบริษัทไทย	2548-ปัจจุบัน กรรมการ บริษัท สหพัฒน์อินเตอร์โฮลดิ้ง จำกัด (มหาชน) 2531-ปัจจุบัน รองประธานกรรมการ บริษัท เพรซิเดนท์ อินเตอร์พูด จำกัด 2531-ปัจจุบัน ประธานกรรมการ บริษัท ชันโก้ เมชชีนเนอร์รี่ (ประเทศไทย) จำกัด 2531-ปัจจุบัน ประธานกรรมการ บริษัท ไดอิชิ แพคเกจจิ้ง จำกัด ปัจจุบัน ที่ปรึกษากรรมการ บริษัท เพรซิเดนท์ ไรซ์ โปรดักส์ จำกัด (มหาชน) 2524-ปัจจุบัน กรรมการ บริษัท เพรซิเดนท์ โฮลดิ้ง จำกัด 2523-ปัจจุบัน ประธานกรรมการ บริษัท เพรซิเดนท์เบเกอร์รี่ จำกัด (มหาชน) 2519-ปัจจุบัน รองประธานกรรมการและประธานเจ้าหน้าที่บริหาร บริษัท ไทยเพรซิเดนท์ฟู้ดส์ จำกัด (มหาชน)	110,868	1.85	ไม่มี
2. นายสุธี ล้อมอดินบูลย์ กรรมการผู้จัดการ (มีอำนาจลงนามผูกพัน)	66	- ปริญญาโท วิศวกรรม แขนงอุตสาหกรรมโรงงาน มหาวิทยาลัย TEXAS A&M สหรัฐอเมริกา - ปริญญาตรี คณะวิศวกรรมศาสตร์ จุฬาลงกรณ์มหาวิทยาลัย - อบรมหลักสูตร Directors Accreditation Program สมาคมส่งเสริมสถาบันกรรมการบริษัทไทย	ปัจจุบัน กรรมการ บริษัท กิมไป๊ จำกัด ปัจจุบัน หุ้นส่วน ห้างหุ้นส่วนจำกัด เจริญทองการพิมพ์ 2551-ปัจจุบัน กรรมการ บริษัท เจริญทองการพิมพ์ (กิมไป๊) จำกัด 2549-ปัจจุบัน กรรมการผู้จัดการ บริษัท กิมไป๊ โศดส์ จำกัด 2548-ปัจจุบัน กรรมการ บริษัท กิมไป๊ พร็อพเพอร์ตี้ จำกัด 2544-ปัจจุบัน กรรมการ บริษัท แอล.เอ. พลาสแพค จำกัด 2535-ปัจจุบัน กรรมการ บริษัท ไดอิชิ แพคเกจจิ้ง จำกัด 2528-ปัจจุบัน กรรมการ บริษัท เจริญทอง ลามิทิวน์ จำกัด 2520-ปัจจุบัน กรรมการ บริษัท ไทยอ็อฟเซท จำกัด 2520-ปัจจุบัน กรรมการผู้จัดการ บริษัท เจริญทอง โรตารี จำกัด	720,235	12.00	ไม่มี

* จำนวนหุ้นตามที่แสดง รวมจำนวนหุ้นของผู้ถือหุ้นที่เกี่ยวข้องกันตาม มาตรา 258

ชื่อ-สกุล ตำแหน่ง	อายุ (ปี)	คุณวุฒิ	ประวัติการทำงาน	*จำนวนหุ้นที่ถืออยู่ ณ 31 ธ.ค. 2560		ความสัมพันธ์ กับผู้บริหาร อื่น							
				หุ้น	ร้อยละ								
3. นายชวลิต ล้อมติบูลย์ กรรมการ (มีอำนาจลงนามผูกพัน)	76	- Bathurst High School ประเทศออสเตรเลีย - ประกาศนียบัตรทางการบัญชี ประเทศสหรัฐอเมริกา - การอบรมทางการพิมพ์ ประเทศเยอรมันนี - อบรมหลักสูตร Directors Accreditation Program สมาคมส่งเสริมสถาบันกรรมการบริษัทไทย	2549 - ปัจจุบัน	กรรมการ บริษัท กิม ไข่ ไข่คัง จำกัด	830,183	13.84	พี่ชายนายสุธี ล้อมติบูลย์						
			2548 - ปัจจุบัน	กรรมการผู้จัดการ บริษัท กิม ไข่ พร็อพเพอร์ตี้ จำกัด									
			2544-ปัจจุบัน	กรรมการ บริษัท แอล.เอ. พลาสแพค จำกัด									
			2535-ปัจจุบัน	กรรมการ บริษัท ไดอิจิ แพคเกจจิ้ง จำกัด									
			2528- ปัจจุบัน	กรรมการ บริษัท เจริญทองกลามิทีว จำกัด									
			2521- ปัจจุบัน	กรรมการ บริษัท สยามหมึกพิมพ์และเคมีภัณฑ์ จำกัด									
			2515- ปัจจุบัน	กรรมการผู้จัดการ บริษัท ไทยอ็อฟเซท จำกัด									
			2515-ปัจจุบัน	กรรมการ บริษัท กิม ไข่ จำกัด									
			2515-ปัจจุบัน	กรรมการ บริษัท เจริญทอง โรตารี จำกัด									
			2515- ปัจจุบัน	หุ้นส่วนผู้จัดการ ห้างหุ้นส่วนจำกัด เจริญทองการพิมพ์									
			4. ร.ต.อ. สุเมธ ล้อมติบูลย์ กรรมการ (มีอำนาจลงนามผูกพัน)	73				- ปริญญาเอก ทางเคมี UNIVERSITY OF CALIFORNIA (SAN DIEGO) - ปริญญาตรี คณะวิทยาศาสตร์ จุฬาลงกรณ์มหาวิทยาลัย - อบรมหลักสูตร Directors Accreditation Program สมาคมส่งเสริมสถาบันกรรมการบริษัทไทย	ปัจจุบัน	กรรมการ บริษัท เจริญทองโรตารี จำกัด	875,763	14.59	พี่ชายนายสุธี ล้อมติบูลย์
									ปัจจุบัน	กรรมการ บริษัท กิม ไข่ จำกัด			
2549 - ปัจจุบัน	กรรมการ บริษัท กิม ไข่ ไข่คัง จำกัด												
2548 - ปัจจุบัน	กรรมการ บริษัท กิม ไข่ พร็อพเพอร์ตี้ จำกัด												
2544-ปัจจุบัน	กรรมการ บริษัท แอล.เอ. พลาสแพค จำกัด												
2535-ปัจจุบัน	กรรมการ บริษัท ไดอิจิ แพคเกจจิ้ง จำกัด												
2532-ปัจจุบัน	กรรมการ บริษัท ลิตี โทมิ จำกัด												
2532-ปัจจุบัน	กรรมการผู้จัดการ บริษัท สุภาพุญช์ จำกัด												
2528-ปัจจุบัน	กรรมการผู้จัดการ บริษัท เจริญทองกลามิทีว จำกัด												
2521-ปัจจุบัน	กรรมการผู้จัดการ บริษัท สยามหมึกพิมพ์และเคมีภัณฑ์ จำกัด												
2515-ปัจจุบัน	กรรมการ บริษัท ไทยอ็อฟเซท จำกัด												
2515-ปัจจุบัน	หุ้นส่วน ห้างหุ้นส่วนจำกัด เจริญทองการพิมพ์												

* จำนวนหุ้นตามที่แสดง รวมจำนวนหุ้นของผู้ถือหุ้นที่เกี่ยวข้องกันตาม มาตรา 258

ชื่อ-สกุล ตำแหน่ง	อายุ (ปี)	คุณวุฒิ	ประวัติการทำงาน	*จำนวนหุ้นที่ถืออยู่ ณ 31 ธ.ค. 2560		ความสัมพันธ์ กับผู้บริหาร อื่น
				หุ้น	ร้อยละ	
5. นายบุญชู ล้อมติบูลย์ กรรมการ (มีอำนาจลงนามผูกพัน)	48	-ปริญญาโททางด้านบริหารธุรกิจ สาขาการตลาด สถาบันบัณฑิตบริหารธุรกิจ ศศินทร์ แห่งจุฬาลงกรณ์ มหาวิทยาลัย -ปริญญาตรี วิศวกรรมศาสตร์ จุฬาลงกรณ์มหาวิทยาลัย -อบรมหลักสูตร Directors Accreditation Program สมาคมส่งเสริมสถาบันกรรมการบริษัทไทย	ปัจจุบัน กรรมการ บริษัท กิมไป๋ จำกัด ปัจจุบัน กรรมการ บริษัท เจริญทองโรตารี จำกัด ปัจจุบัน กรรมการ บริษัท เจริญทอง ลามิทิวัป จำกัด 2549 - ปัจจุบัน กรรมการ บริษัท กิมไป๋ ไลต์ติ้ง จำกัด 2548 - ปัจจุบัน กรรมการ บริษัท กิมไป๋ พร็อพเพอร์ตี้ จำกัด 2544 - ปัจจุบัน กรรมการผู้จัดการ บริษัท แอล.เอ. พลาสแพค จำกัด 2536-ปัจจุบัน หุ้นส่วนผู้จัดการ ห้างหุ้นส่วนจำกัด เจริญทองการพิมพ์	177,711	2.96	หลานชาย นายสุธี ล้อมติบูลย์
6. น.พ.สวัสดิ์ โพธิ์กำจร กรรมการ	73	- DIPLOMATE, AMERICAN BOARD OF OPHTHALMOLOGY, MD., F.A.C.S., F.A.A.O., F.I.C.S. - แพทย์ศาสตร์ศิริราช มหาวิทยาลัยมหิดล - อบรมหลักสูตร Directors Accreditation Program สมาคมส่งเสริมสถาบันกรรมการบริษัทไทย	2528-ปัจจุบัน ประธานกรรมการ บริษัท ไทยจักษุคลินิก จำกัด ปัจจุบัน กรรมการ บริษัท สุภาพกรณ์ จำกัด	33,000	0.55	พี่เขยนายสุธี ล้อมติบูลย์
7. ดร.อดุล อมตวิวัฒน์ กรรมการอิสระและ ประธานกรรมการ ตรวจสอบ	79	-ปริญญาเอกทางวิศวกรรมเคมี University of London, UK. - อบรมหลักสูตร Directors Accreditation Program สมาคมส่งเสริมสถาบันกรรมการบริษัทไทย	2542-ปัจจุบัน ประธานคณะกรรมการตรวจสอบ บริษัท คราโก้ ฟิซึบี จำกัด (มหาชน) 2545-2556 กรรมการอิสระ บริษัท สุรพลฟู้ดส์ จำกัด (มหาชน)	-	-	ไม่มี
8. นายชัยสิทธิ์ เจริญศักดิ์ กรรมการอิสระและ กรรมการตรวจสอบ	56	-ปริญญาโท MBA วิทยาลัยการจัดการ มหาวิทยาลัยขอนแก่น ณ กรุงเทพฯ -ปริญญาตรี สาขาบัญชี คณะบริหารธุรกิจ มหาวิทยาลัยรามคำแหง - MINI MASTER OF INFORMATION TECHNOLOGY, สถาบันเทคโนโลยีพระจอมเกล้าฯลาดกระบัง - MINI-CERTIFIED INVESTMENT & SECURITIES ANALYST PROGRAM, สมาคมนักวิเคราะห์หลักทรัพย์ - อบรมหลักสูตร Directors Accreditation Program สมาคมส่งเสริมสถาบันกรรมการบริษัทไทย	2553 - ปัจจุบัน ที่ปรึกษา บริษัท อัมพวา อพาร์ทเมนต์ จำกัด 2552 - ปัจจุบัน ที่ปรึกษา บริษัท อะกรี ดีเวลลอปเม้นท์ จำกัด 2546 - 2551 ทีมที่ปรึกษาแก้ไขหนี้ NPLs ธนาคารอาคารสงเคราะห์	-	-	ไม่มี
9. นายป मुख สิริอังกุล กรรมการอิสระและ กรรมการตรวจสอบ	47	- นิติศาสตรบัณฑิต มหาวิทยาลัยรามคำแหง - ประกาศนียบัตรหลักสูตร กฎหมายทรัพย์สินทาง ปัญญาแห่งเนติบัญญัติสภา - อบรมหลักสูตร Directors Accreditation Program สมาคมส่งเสริมสถาบันกรรมการบริษัทไทย	2552 - ปัจจุบัน ที่ปรึกษากฎหมาย บริษัท ออสสิริส จำกัด บริษัท ออสสิริส พีแอดวอซ จำกัด 2551 - ปัจจุบัน กรรมการผู้จัดการ บริษัท ป मुख ที่ปรึกษากฎหมาย จำกัด 2543 - ปัจจุบัน กรรมการผู้จัดการ บริษัท ป मुख กฎหมาย จำกัด 2539 - 2543 ทนายความ บริษัท สำนักกฎหมาย สักยภาพ จำกัด 2538 ทนายความ บริษัท อาณาจักร กฎหมาย จำกัด	-	-	ไม่มี

* จำนวนหุ้นตามที่แสดง รวมจำนวนหุ้นของผู้ถือหุ้นที่เกี่ยวข้องกันตาม มาตรา 258

ชื่อ-สกุล ตำแหน่ง	อายุ (ปี)	คุณวุฒิ	ประวัติการทำงาน	*จำนวนหุ้นที่ถืออยู่ ณ 31 ธ.ค. 2560		ความสัมพันธ์ กับผู้บริหาร อื่น	
				หุ้น	ร้อยละ		
10. นางสาวจันทนา ล้อมติบูลย์ ผู้จัดการทั่วไป	46	- ปริญญาโททางด้านบริหารธุรกิจสาขาการตลาด สถาบันบัณฑิตบริหารธุรกิจ ศศินทร์ แห่งจุฬาลงกรณ์มหาวิทยาลัย - ปริญญาตรีทางด้านบริหารธุรกิจ สาขา BUSINESS ENTREPRENEURSHIP, UNIVERSITY OF SOUTHERN CALIFORNIA, LOS ANGELES, U.S.A	2539-ปัจจุบัน 2537 - 2538	ผู้จัดการทั่วไป บริษัท ไทย โอ.พี.พี. จำกัด (มหาชน) EXECUTIVE ASSISTANT, OFFICE OF THE PRESIDENT ธนาคารแหลมทอง จำกัด (มหาชน)	253,710	4.23	หลานสาว นายสุธี ล้อมติบูลย์
11. นางสาวธีรรัตน์ ล้อมติบูลย์ ผู้จัดการทั่วไปฝ่ายงานพิมพ์ฉลากแก้ว	42	- ปริญญาตรี สาขาการเงินและการธนาคาร คณะพาณิชยศาสตร์และการบัญชี จุฬาลงกรณ์มหาวิทยาลัย	2542 - ปัจจุบัน 2540 - 2542	ผู้จัดการทั่วไป ฝ่ายงานพิมพ์ฉลากแก้ว บริษัท ไทย โอ.พี.พี. จำกัด (มหาชน) เจ้าหน้าที่ฝ่ายปรับปรุงโครงสร้างหนี้ SGV - Arthur Anderson (KPMG ปัจจุบัน)	207,710	3.46	หลานสาว นายสุธี ล้อมติบูลย์
12. นายมรรฐ ล้อมติบูลย์ ผู้จัดการโครงการ สาขาเวลโกรว์	34	- ปริญญาโท สาขาวิศวกรรมศาสตร์การบริหาร Case Western Reserve University - ปริญญาตรี สาขาวิศวกรรมศาสตร์ System & Control Engineering Case Western Reserve University	2553 - ปัจจุบัน	ผู้จัดการโครงการ สาขาเวลโกรว์ บริษัท ไทย โอ.พี.พี. จำกัด (มหาชน)	30,000	0.50	หลานชาย นายสุธี ล้อมติบูลย์
13. นายสมชาย บวรผลุงกิติ ผู้จัดการฝ่ายวิศวกรรม	61	- ปริญญาตรี สาขาวิศวกรรมศาสตร์ สถาบันเทคโนโลยีพระจอมเกล้าธนบุรี	2542-ปัจจุบัน 2537-2542 2532-2537 2530-2532 2528-2530 2525-2528 2525-2525	ผู้จัดการ ฝ่ายวิศวกรรม บริษัท ไทย โอ.พี.พี. จำกัด (มหาชน) ผู้จัดการโรงงาน บริษัท ไทย โอ.พี.พี. จำกัด (มหาชน) ที่ปรึกษาด้านวิศวกรรมไฟฟ้า บริษัท ไทย โอ.พี.พี. จำกัด (มหาชน) ผู้ช่วยผู้จัดการโรงงาน บริษัท ไทย โอ.พี.พี. จำกัด (มหาชน) หัวหน้าฝ่ายซ่อมบำรุง บริษัท ไทย โอ.พี.พี. จำกัด (มหาชน) วิศวกรไฟฟ้า บริษัท ไทยอ็อล์ฟเซา จำกัด วิศวกรฝ่ายซ่อมบำรุง บริษัท DTCI จำกัด	-	-	ไม่มี

* จำนวนหุ้นตามที่แสดง รวมจำนวนหุ้นของผู้ถือหุ้นที่เกี่ยวข้องกันตาม มาตรา 258

ชื่อ-สกุล ตำแหน่ง	อายุ (ปี)	คุณวุฒิ	ประวัติการทำงาน	*จำนวนหุ้นที่ถืออยู่ ณ 31 ธ.ค. 2560		ความสัมพันธ์ กับผู้บริหาร อื่น
				หุ้น	ร้อยละ	
14. นางสาวอรุณรักรีย์ เลิศวไลพงษ์ รักษาการผู้จัดการฝ่ายจัดซื้อ	38	- ปริญญาตรี คณะมนุษยศาสตร์และสังคมศาสตร์ สถาบันราชภัฏธนบุรี	2560 - ปัจจุบัน รักษาการผู้จัดการฝ่ายจัดซื้อ บริษัท ไทย โอ.พี.พี. จำกัด (มหาชน) 2558 - 2560 หัวหน้าประสานงานฝ่ายขายและวางแผนการผลิต 2554 - 2558 ประสานงานขาย 2553 - 2554 Data Management บริษัท อินเทอร์เน็ต ฟิงมอลล์ จำกัด	-	-	ไม่มี
15. นางสาวสิริวรรณ จันทร์กระจ่างแจ้ง ผู้จัดการฝ่ายเทคนิควิจัยและพัฒนา	45	- ปริญญาโท สาขาการจัดการอุตสาหกรรม มหาวิทยาลัยรามคำแหง - ปริญญาตรี สาขาเคมีอุตสาหกรรม มหาวิทยาลัยศรีนครินทรวิโรฒประสานมิตร - CONCISE M.B.A คณะเศรษฐศาสตร์ จุฬาลงกรณ์ มหาวิทยาลัย	2547 - ปัจจุบัน ผู้จัดการฝ่ายเทคนิควิจัยและพัฒนา บริษัท ไทย โอ.พี.พี. จำกัด (มหาชน) 2540 - 2547 หัวหน้าฝ่ายควบคุมคุณภาพและฝ่าย เทคนิควิจัย-พัฒนา บริษัท ไทย โอ.พี.พี. จำกัด (มหาชน) 2537 - 2540 หัวหน้าฝ่ายควบคุมคุณภาพ บริษัท ไทย โอ.พี.พี. จำกัด (มหาชน)	-	-	ไม่มี
16. นายเกรียงไกร มิตสิดา ผู้จัดการฝ่ายคลังสินค้าและจัดส่ง	35	- ปริญญาตรี คณะ บริหารธุรกิจ ทางด้านคอมพิวเตอร์ ธุรกิจ มหาวิทยาลัยราชภัฏพระนคร - อบรมหลักสูตร จป.ผู้บริหาร	2556 - ปัจจุบัน ผู้จัดการฝ่ายคลังสินค้าและจัดส่ง บริษัท ไทย โอ.พี.พี. จำกัด (มหาชน) 2555 - 2556 ผู้จัดการฝ่ายคลังสินค้าและจัดส่ง บริษัท เอลเค อินดัสตรี จำกัด & บริษัท เจบีที เอ็นจิเนียริ่ง จำกัด 2552 - 2555 Warehouse Supervisor บริษัท IDS Logistics (Thailand) Limited.	-	-	ไม่มี
17. นายประเสริฐ สัตยอกิจธาน ผู้จัดการฝ่ายขาย	50	- ปริญญาโท บริหารธุรกิจมหาบัณฑิต มหาวิทยาลัยพายัพ - ปริญญาโท เศรษฐศาสตร์มหาบัณฑิต มหาวิทยาลัยเชียงใหม่ - ปริญญาตรี คณะวิศวกรรมศาสตร์ สาขาไฟฟ้า มหาวิทยาลัยเชียงใหม่	2555 - ปัจจุบัน ผู้จัดการฝ่ายขาย บริษัท ไทย โอ.พี.พี. จำกัด (มหาชน) 2532 - 2555 ผู้จัดการฝ่ายขายและการตลาด บริษัท ฟุจิฟิม (ประเทศไทย) จำกัด	-	-	ไม่มี
18. นายอัครพร บรรจงศิลป์ ผู้จัดการฝ่ายบุคคลและธุรการ	43	- ปริญญาโท สาขาวิชาพัฒนสังคม (วิเคราะห์และ วางแผน โยบาย) สถาบันบัณฑิตพัฒนบริหารศาสตร์ - ปริญญาตรี สาขาวิชาปรัชญาและศาสนา วิทยาลัยแสงธรรม	2554 - ปัจจุบัน ผู้จัดการฝ่ายบุคคลและธุรการ บริษัท ไทย โอ.พี.พี. จำกัด (มหาชน) 2550 - 2553 ผู้จัดการฝ่ายบุคคล บริษัท ไอ โอน์ (ประเทศไทย) จำกัด 2547 - 2550 เจ้าหน้าที่ประสานงาน ศูนย์ช่วยเหลือแรงงานไอบีได้วัน	-	-	ไม่มี
19. นางสาวศิริฉวี นามณี สมุหบัญชี	36	- ปริญญาโท คณะพาณิชยศาสตร์และการบัญชี สาขาการกำกับดูแลกิจการ จุฬาลงกรณ์มหาวิทยาลัย - ปริญญาตรี คณะบริหารธุรกิจ สาขาการบัญชี มหาวิทยาลัยเทคโนโลยีราชมงคลธัญบุรี	2555 - ปัจจุบัน สมุหบัญชี บริษัท ไทย โอ.พี.พี. จำกัด (มหาชน) 2546 - 2554 ผู้จัดการแผนกบัญชี บริษัท ซีพีพีซี จำกัด (มหาชน)	-	-	ไม่มี
20. นางสาวแสงจันทร์ ศิริสวัสดิ์ เลขานุการบริษัท	37	- ปริญญาตรี คณะมนุษยศาสตร์ มหาวิทยาลัยศรีนครินทรวิโรฒ ประสานมิตร - อบรมหลักสูตรผู้ปฏิบัติงานเลขานุการบริษัท - อบรมหลักสูตรพื้นฐานกฎหมายและกฎเกณฑ์ที่ เกี่ยวข้องกับบริษัทจดทะเบียน	2554 - ปัจจุบัน เลขานุการบริษัท บริษัท ไทย โอ.พี.พี. จำกัด (มหาชน) 2547 - 2553 เลขานุการกรรมการผู้จัดการ บริษัท ไทย โอ.พี.พี. จำกัด (มหาชน)	-	-	ไม่มี

ข้อมูลหลักทรัพย์และผู้ถือหุ้น

1. หลักทรัพย์ของบริษัท

- บริษัท ไทย โอ.พี.พี. จำกัด (มหาชน) ชื่อย่อหลักทรัพย์ : TOPP
- บริษัทมีทุนจดทะเบียน 60 ล้านบาท แบ่งเป็นหุ้นสามัญ 6,000,000 หุ้น มูลค่าที่ตราไว้หุ้นละ 10 บาท เรียกชำระครบเต็มมูลค่าแล้ว
- บริษัทไม่มีหุ้นบุริมสิทธิ หรือหุ้นประเภทอื่นที่มีเงื่อนไข
- ในช่วง 23 ปีที่ผ่านมา บริษัทไม่มีการเพิ่มทุน
- บริษัทไม่มีการออกตราสารหนี้หรือแปลงสภาพหลักทรัพย์

หน่วย : ล้านบาท

ปี พ.ศ.	ทุนที่เพิ่ม	ทุนจดทะเบียน
2526	25	25
2529	5	30
2533	20	50
2537	10	60
2537-2560	-	60

(บริษัทก่อตั้งในปี พ.ศ. 2526)

- ข้อตกลงระหว่างกันในกลุ่มผู้ถือหุ้นรายใหญ่ (Shareholding Agreement)
- ไม่มี -

2. รายชื่อผู้ถือหุ้นสูงสุด 10 รายแรก ณ วันที่ 31 ธันวาคม 2560

ทั้งนี้รวมจำนวนหุ้นของผู้ถือหุ้นที่เกี่ยวข้องกันตามมาตรา 258 แห่ง พรบ.หลักทรัพย์และตลาดหลักทรัพย์ พ.ศ. 2535

รายชื่อผู้ถือหุ้น	จำนวนหุ้น ณ 31 ธ.ค. 60	ร้อยละ
1. ร.ต.อ.สุเมธ ลิมอติบูลย์	875,763	14.59
2. นายชวลิต ลิมอติบูลย์	830,183	13.84
3. นางสุวิมล มหากิจศิริ	723,900	12.07
4. นายสุธี ลิมอติบูลย์	720,235	12.00
5. บริษัทฯ ศูนย์รับฝากหลักทรัพย์(ประเทศไทย) จำกัด เป็นผู้ฝาก	508,531	8.48
6. นายบุญชัย ลิมอติบูลย์	267,610	4.46
7. นางสาวจันทนา ลิมอติบูลย์	253,710	4.23
8. นางสาวธีรรัตน์ ลิมอติบูลย์	207,710	3.46
9. นายบุญชู ลิมอติบูลย์	177,711	2.96
10. นางจริยา ลิมอติบูลย์	177,710	2.96

นโยบายการจ่ายเงินปันผล

ในการพิจารณาจ่ายเงินปันผล บริษัทจะคำนึงถึงผลประกอบการ และสภาพคล่องที่ไม่ทำให้มีผลกระทบต่อกิจการ ทั้งนี้ เป็นไปตามพระราชบัญญัติบริษัทมหาชนและข้อบังคับของบริษัท ข้อ 43 ซึ่งสรุปสาระสำคัญคือ ห้ามมิให้แบ่งเงินปันผลจากเงินประเภทอื่นนอกจากเงินกำไร ในกรณีที่บริษัท ยังมียอดขาดทุนสะสมอยู่ ห้ามมิให้แบ่งเงินปันผล เงินปันผลให้แบ่งตามจำนวนหุ้น หุ้นละเท่าๆกัน คณะกรรมการอาจจ่ายเงินปันผลระหว่างกาลให้แก่ผู้ถือหุ้นได้เป็นครั้งคราว ในเมื่อเห็นว่าบริษัท มีผลกำไรสมควรพอที่จะทำเช่นนั้น และเมื่อจ่ายเงินปันผลแล้ว ให้รายงานให้ที่ประชุมผู้ถือหุ้นทราบในการประชุมผู้ถือหุ้นคราวต่อไป

ปัจจุบันบริษัท ไม่มียอดขาดทุนสะสม โดยมีรายละเอียดข้อมูลการจ่ายเงินปันผลเปรียบเทียบกันดังนี้

	2560	2559	2558
กำไรสุทธิต่อหุ้น	19.24	17.08	15.37
เงินปันผลต่อหุ้น	5.83*	5.15	4.65
คิดเป็นอัตราร้อยละ	30.30	30.15	30.25

* ยังไม่ได้รับการอนุมัติจากที่ประชุมผู้ถือหุ้น

จากการที่สภาวิชาชีพบัญชีได้ออกประกาศสภาวิชาชีพฉบับที่ 26/2549 เรื่อง การปฏิบัติวิธีการบัญชีตามมาตรฐานการบัญชี ฉบับที่ 44 และฉบับที่ 45 (ปรับปรุงปี 2550) เรื่อง งบการเงินรวมและการบัญชีสำหรับเงินลงทุนในบริษัทย่อย กำหนดให้บริษัท เปลี่ยนแปลงวิธีการบันทึกบัญชีเงินลงทุนในบริษัทร่วมในงบการเงินเฉพาะของบริษัทจากวิธีส่วนได้เสียเป็นวิธีราคาทุน ซึ่งมีผลทำให้กำไรและกำไรสะสมในงบการเงินเฉพาะและงบการเงินรวมแตกต่างกัน ทั้งนี้ การเปลี่ยนแปลงดังกล่าวเป็นเพียงการ เปลี่ยนแปลงนโยบายการบัญชีเท่านั้น มิได้ทำให้ปัจจัยพื้นฐานในการดำเนินธุรกิจของบริษัทเปลี่ยนแปลงไป และเพื่อให้การ จ่ายเงินปันผลสอดคล้องกับเงินที่บริษัทมีในการจ่ายเงินปันผลจริง บริษัทได้พิจารณาเห็นควรให้มีการจ่ายเงินปันผลโดยอ้างอิงกับ กำไรสุทธิตามงบการเงินเฉพาะบริษัท ดังนั้น กำไรสุทธิต่อหุ้นสำหรับปี 2560 ที่แสดงข้างต้น ได้แสดงกำไรสุทธิจากงบการเงิน เฉพาะบริษัท

นโยบายและภาพรวมการประกอบธุรกิจ

(1) ประวัติความเป็นมา การเปลี่ยนแปลง และพัฒนาการที่สำคัญ

บริษัท ไทย โอ.พี.พี.จำกัด (มหาชน) เป็นบริษัทแรกที่ได้รับการส่งเสริมการลงทุนในการผลิตแผ่นฟิล์ม โอ.พี.พี. (Oriented Polypropylene Film) จดทะเบียนจัดตั้งบริษัทเมื่อปี พ.ศ.2526 ด้วยทุนจดทะเบียนเริ่มแรก 25 ล้านบาท โดยเป็นการร่วมทุนของกลุ่มผู้ถือหุ้นของบริษัท เจริญทองการพิมพ์ จำกัด ซึ่งเป็นบริษัทที่มีชื่อเสียงในวงการการพิมพ์และบรรจุภัณฑ์มาเป็นเวลานาน และกลุ่มบริษัท พี ประชุม จำกัด ที่มีความสัมพันธ์ที่ดีกับโรงงานยาสูบได้เล็งเห็นความต้องการของตลาดในการใช้ฟิล์มชนิดนี้

- ปี 2537 บริษัทได้จดทะเบียนแปรสภาพเป็นบริษัทมหาชนจำกัด เมื่อวันที่ 3 มิถุนายน 2537 และได้เพิ่มทุนจดทะเบียนเป็น 60 ล้านบาท
- ปี 2542 จัดตั้งคณะกรรมการตรวจสอบ โดยมี ดร. อุดม อมตวิวัฒน์ กรรมการอิสระ เป็นประธานกรรมการตรวจสอบ และ นพ.สวัสดิ์ โพธิ์กำจร กรรมการอิสระ เป็นสมาชิก และแต่งตั้ง นายชัยสิทธิ์ เจริญสัตย์ เป็นกรรมการอิสระเป็นสมาชิก คณะกรรมการตรวจสอบเพิ่ม รวมเป็น 3 ท่าน
- ปี 2543 บริษัทได้ร่วมทุนกับบริษัทต่างชาติ โดยจัดตั้งบริษัทและจดทะเบียนในประเทศเวียดนาม ตั้งโรงงานผลิตหลอดลามิเนต เพื่อใช้บรรจุยาสีฟันตามนโยบายของลูกค้ารายสำคัญของบริษัทซึ่งเป็นบริษัทข้ามชาติที่ได้ย้ายฐานการผลิตไปประเทศเวียดนาม เพื่อผลิตและจำหน่ายทั่วทั้งภูมิภาคเอเชีย โดยบริษัทได้รับการคัดเลือกจากลูกค้ารายดังกล่าวให้เป็นผู้ผลิตแต่ผู้เดียวสำหรับภูมิภาคนี้
- ปี 2544 บริษัทได้รับการรับรองระบบคุณภาพมาตรฐาน ISO 9001:2000 ด้านผลิตและจำหน่ายทั้งผลิตภัณฑ์พลาสติกฟิล์มและการผลิตงานพิมพ์ จากสถาบัน United Registrar of Systems Ltd. (URS)
- ปี 2548 บริษัทได้ลงทุนในเครื่องจักรใหม่ สำหรับผลิตฟิล์มเมทัลไลซ์ (Metallized Film) ด้วยงบประมาณการลงทุนประมาณ 53 ล้านบาท เพื่อช่วยยกระดับคุณภาพสินค้า และเพิ่มกำลังการผลิต
- ปี 2549 บริษัทได้ลงทุนในเครื่องจักรใหม่ สำหรับงานพิมพ์ฉลากกาว (Sticker Label Printing) ด้วยงบประมาณการลงทุนประมาณ 63 ล้านบาท ซึ่งเป็นเครื่องพิมพ์ที่มีความละเอียดและความเร็วสูง เพื่อช่วยยกระดับคุณภาพสินค้า และเพิ่มกำลังการผลิต เพื่อตอบสนองความต้องการของลูกค้าให้เกิดความพึงพอใจสูงสุด
- ปี 2551 บริษัทมีการลงทุนในเครื่องจักรใหม่ สำหรับงานพิมพ์ฉลากกาว (Sticker Label Printing) ซึ่งติดตั้งที่โรงงานในนิคมอุตสาหกรรมเวลโกรว์ โดยได้รับการส่งเสริมจากสำนักงานคณะกรรมการส่งเสริมการลงทุน
- ปี 2552 บริษัทมีการลงทุนในเครื่องจักรใหม่ สำหรับงานพิมพ์ฉลากกาว (Sticker Label Printing) ซึ่งติดตั้งที่โรงงานในนิคมอุตสาหกรรมเวลโกรว์ โดยได้รับการส่งเสริมจากสำนักงานคณะกรรมการส่งเสริมการลงทุน
- ปี 2553

ด้านการจัดการ

บริษัทได้แต่งตั้ง นายปมุข ศิริอังกุล เข้าดำรงตำแหน่งกรรมการตรวจสอบอิสระแทน นพ.สวัสดิ์ โพธิ์กำจร โดยให้มีผลตั้งแต่วันที่ 30 เมษายน 2553 เป็นต้นไปตามมติที่ประชุมผู้ถือหุ้น ครั้งที่ 1/2553 เมื่อวันที่ 30 เมษายน 2553 และแต่งตั้ง นางสาวแสงจันทร์ ศิริสวัสดิ์ เข้าดำรงตำแหน่งเลขานุการบริษัท แทนนางสาวทิพรรัตน์ ชูยกิม โดยให้มีผลตั้งแต่วันที่ 16 สิงหาคม 2553 เป็นต้นไป ตามมติที่ประชุมคณะกรรมการบริษัท ครั้งที่ 3/2553 เมื่อวันที่ 10 สิงหาคม 2553

ด้านการลงทุน

บริษัทได้มีการลงทุนในเครื่องจักรใหม่ สำหรับงานพิมพ์ฉลากกา (Sticker Label Printing) ซึ่งติดตั้งที่โรงงานในนิคมอุตสาหกรรมเวลโกรว์ โดยได้รับการส่งเสริมจากสำนักงานคณะกรรมการส่งเสริมการลงทุน

- ปี 2554 บริษัทได้มีการลงทุนในเครื่องจักรใหม่ สำหรับงานผลิตฟิล์ม ซึ่งอยู่ระหว่างการติดตั้งที่โรงงานในนิคมอุตสาหกรรมเวลโกรว์ โดยได้รับการส่งเสริมจากสำนักงานคณะกรรมการส่งเสริมการลงทุน
- ปี 2555 บริษัทได้ติดตั้งเครื่องจักรใหม่แล้วเสร็จ และเริ่มผลิตสำหรับงานฟิล์ม ที่โรงงานในนิคมอุตสาหกรรมเวลโกรว์ โดยได้รับการส่งเสริมจากสำนักงานคณะกรรมการส่งเสริมการลงทุน และมีการลงทุนในเครื่องจักรใหม่ สำหรับงานหลอด ซึ่งอยู่ระหว่างการติดตั้งที่โรงงานในนิคมอุตสาหกรรมเวลโกรว์ โดยได้รับการส่งเสริมจากสำนักงานคณะกรรมการส่งเสริมการลงทุน
- ปี 2556 บริษัทได้มีการลงทุนในเครื่องจักรใหม่ สำหรับงานพิมพ์ฉลากกา ซึ่งอยู่ระหว่างการติดตั้งที่โรงงาน ตั้งอยู่ที่นิคมอุตสาหกรรมเวลโกรว์ โดยได้รับการส่งเสริมจากสำนักงานคณะกรรมการส่งเสริมการลงทุน ซึ่งคาดว่าจะติดตั้งแล้วเสร็จและพร้อมใช้งานได้ในประมาณ ปี 2557
- ปี 2557 บริษัทได้รับบัตรส่งเสริมการลงทุนเพิ่มขึ้น สำหรับงานพิมพ์ฉลากกา จากสำนักงานคณะกรรมการส่งเสริมการลงทุน ทำให้บริษัทขยายกำลังการผลิตของเครื่องจักรเพิ่มขึ้น เพื่อตอบสนองความต้องการของลูกค้าที่เพิ่มขึ้นอย่างต่อเนื่อง
- ปี 2558 บริษัทได้มีการลงทุนในเครื่องจักรใหม่ สำหรับงานพิมพ์ฉลากกา ซึ่งอยู่ระหว่างการติดตั้งที่โรงงาน ตั้งอยู่ที่นิคมอุตสาหกรรมเวลโกรว์ และ สำนักงานใหญ่ ถนนจันทน์ โดยได้รับการส่งเสริมจากสำนักงานคณะกรรมการส่งเสริมการลงทุน ซึ่งคาดว่าจะติดตั้งแล้วเสร็จและพร้อมใช้งานได้ในประมาณ ปี 2559
- ปี 2559 บริษัทได้ดำเนินการติดตั้งเครื่องจักรใหม่ สำหรับงานพิมพ์ฉลากกาที่อยู่ระหว่างการติดตั้งในปีก่อนเสร็จเรียบร้อยแล้ว และพร้อมใช้งานแล้วในช่วงต้นปี ในปีนี้บริษัทมีการลงทุนเพิ่มเติมในส่วนของเครื่องจักรกลุ่มฟิล์มพลาสติก เพื่อพัฒนาผลิตภัณฑ์ฟิล์ม ซึ่งคาดว่าจะติดตั้งแล้วเสร็จในช่วงกลางปี 2560
- ปี 2560 บริษัทได้รับบัตรส่งเสริมการลงทุนเพิ่มขึ้น สำหรับงานพิมพ์ฉลากกา จากสำนักงานคณะกรรมการส่งเสริมการลงทุน ทำให้บริษัทขยายกำลังการผลิตของเครื่องจักรเพิ่มขึ้น เพื่อตอบสนองความต้องการของลูกค้าที่เพิ่มขึ้นอย่างต่อเนื่อง

(2) ภาพรวมการประกอบธุรกิจ

ภาพรวมการประกอบธุรกิจของบริษัท โดยอาศัยรากฐานทางธุรกิจในการพิมพ์และวงการบรรจุภัณฑ์มานาน เน้นคุณภาพของผลิตภัณฑ์ให้ได้มาตรฐานและการบริการหลังการขาย เพื่อสร้างความพึงพอใจสูงสุดของลูกค้าและความเชื่อถือในชื่อเสียงของบริษัท ทั้งนี้บริษัทมีการวิจัยและพัฒนาและเทคนิคการผลิตเพื่อเลือกใช้วัตถุดิบที่มีต้นทุนต่ำที่สุดที่สามารถกำหนดราคาที่แข่งขันได้ และเพิ่มผลิตภัณฑ์ให้หลากหลายมากขึ้นเพื่อขยายตลาดไปยังลูกค้ากลุ่มต่างๆ พร้อมทั้งพยายามรักษาสถานะของลูกค้าเดิมไว้ ในส่วนด้านการบริหาร บริษัทให้ความสำคัญกับการจัดการข้อมูล ระบบสารสนเทศให้มีความทันสมัยอยู่เสมอ มีการลงทุนในระบบข้อมูลสารสนเทศ (Management Information System) เพื่อให้ได้ข้อมูลที่เชื่อถือได้ ทันต่อความต้องการ และเป็นประโยชน์ต่อกระบวนการตัดสินใจในทุกระดับของการจัดการ

ลักษณะการประกอบธุรกิจของบริษัท ดังนี้

1. ผลิตภัณฑ์กลุ่มฟิล์มพลาสติก ที่ใช้ในอุตสาหกรรมบรรจุภัณฑ์ เพื่อใช้บรรจุภัณฑ์และหีบห่อ
 - a. กลุ่มฟิล์มพลาสติกที่ซื้อมาขายไป
 - b. กลุ่มฟิล์มพลาสติกที่ผลิตเอง
2. ผลิตภัณฑ์กลุ่มบริการงานพิมพ์บนฉลากกา หรือฟิล์มพลาสติก แบบม้วน
3. ผลิตภัณฑ์กลุ่มผลิตภัณฑ์หลอดลามิเนต เพื่อใช้บรรจุยาสี่พัน

ปัจจุบันบริษัทถือหุ้นในบริษัทร่วม ดังนี้

บริษัทร่วม/บริษัทอื่นที่บริษัทถือหุ้นอยู่	ประเภทธุรกิจ	ถือหุ้นร้อยละ
L.S. Pack Company Limited	ผลิตและจำหน่ายหลอดลามิเนต เพื่อใช้บรรจุยาสีฟัน	25

ลักษณะการประกอบธุรกิจ

โครงสร้างรายได้ของบริษัท ซึ่งตามลักษณะโครงสร้างของบริษัทนั้น มีรายได้จากการขายในการทำธุรกิจ 3 กลุ่ม ดังนี้

หน่วย : พันบาท

สายผลิตภัณฑ์/ กลุ่มธุรกิจ	ดำเนินการโดย	% การถือ หุ้นของ บริษัท	2560		2559		2558	
			รายได้	%	รายได้	%	รายได้	%
ฟิล์มพลาสติก	บมจ.ไทย โอ.พี.พี.	-	1,009.06	64	978.55	66	937.70	66
บริการงานพิมพ์ บนฉลากกาว/ ฟิล์มพลาสติก	บมจ.ไทย โอ.พี.พี.	-	468.18	30	431.58	29	417.73	29
หลอดลามิเนต เพื่อใช้บรรจุยาสี พื้น	บมจ.ไทย โอ.พี.พี.	-	93.71	6	77.81	5	73.74	5
รวมมูลค่า จำหน่าย	-	-	1,570.95	100	1,487.94	100	1,429.17	100

บริษัทดำเนินธุรกิจผลิตและจำหน่ายผลิตภัณฑ์หลายประเภทคือ ผลิตภัณฑ์ฟิล์มพลาสติกที่ใช้ในอุตสาหกรรมบรรจุภัณฑ์เพื่อใช้บรรจุภัณฑ์และหีบห่อ, บริการงานพิมพ์บนฉลากกาว หรือ ฟิล์มพลาสติก แบบม้วน และผลิตภัณฑ์หลอดลามิเนต เพื่อใช้บรรจุยาสีพื้น โดยแบ่งแยกออกเป็น 3 กลุ่มธุรกิจ ดังนี้

(1) กลุ่มผลิตภัณฑ์ฟิล์มพลาสติก

(1.1) ลักษณะผลิตภัณฑ์หรือบริการ

บริษัทผลิตและจำหน่ายผลิตภัณฑ์ฟิล์มพลาสติก ที่ใช้ในอุตสาหกรรมบรรจุภัณฑ์ทั้งด้านผลิตภัณฑ์อุปโภคบริโภค (Consumer Product) และผลิตภัณฑ์ที่ใช้ในอุตสาหกรรม (Industrial Product) ได้แก่

ฟิล์มพลาสติกกลุ่มที่เป็นผลิตภัณฑ์ของบริษัท

- **Cast Film** คือ ฟิล์มที่ผลิตโดยกรรมวิธีการหลอมเม็ดพลาสติกให้เหลวและฉีด (Cast) ออกมาเป็นแผ่นบางๆ ใช้เป็นส่วนประกอบของบรรจุภัณฑ์ชนิดอ่อน (Flexible Packaging) เช่น ซองขนมปัง ขนมหขบเคี้ยว ซองบะหมี่ ฯลฯ ซึ่งฟิล์มชนิดที่บริษัทผลิตนั้นจะเป็น Multilayer Film คือ เนื้อฟิล์มจะประกอบด้วยชนิดพลาสติกหลายๆชั้น ซึ่งแต่ละชั้นจะเป็นพลาสติกต่างชนิด ฟิล์มที่ผลิตด้วยกรรมวิธีนี้ ได้แก่ ฟิล์ม CPP และ LLDPE (CLL)
- **ฟิล์มเมทัลไลซ์ (Metallized Film)** คือ การนำผลิตภัณฑ์จากฟิล์มพลาสติก มาผ่านกรรมวิธีการพ่นด้วยชั้นละของอลูมิเนียม (Aluminium) บางๆในห้องสุญญากาศ ทำให้ฟิล์มมีสีเงาวาวและมีคุณสมบัติคล้ายอลูมิเนียมฟอยล์ เมื่อนำไปใช้เพื่อบรรจุอาหารทำให้สามารถเก็บและถนอมอาหารได้นานขึ้น
- **ฟิล์มเป่า (Blown Film)** คือ ฟิล์มที่ผลิตโดยกรรมวิธีการหลอมเม็ดพลาสติกให้เหลวและเป่าให้พองออกเป็นแผ่นบางๆ แผ่นฟิล์มจะถูกหล่อเย็นด้วยการเป่าลม และถูกม้วนเก็บโดยเครื่องม้วนในอุตสาหกรรมบรรจุภัณฑ์ฟิล์มที่ผ่าน

มากระบวนการเป่าจะถูกนำไปใช้เคลือบกับฟิล์มชนิดอื่น เช่น Nylon,PET,OPP เพื่อใช้ทำเป็นซองอาหารแช่แข็ง,ซองตั้ง และซอง Vacuum ต่างๆ

ฟิล์มพลาสติกกลุ่มที่ซื้อมา-ขายไป

- **ฟิล์มยืด (Stretch Film)** ใช้เป็นฟิล์มพันสินค้าและพาเลท ที่ใช้แพร่หลายในโรงงานอุตสาหกรรมทั่วไป เพื่อป้องกันสินค้าไม่ให้โดนฝุ่นและน้ำ ขณะจัดเก็บไว้ในโกดังสินค้า หรือ อยู่ระหว่างการขนส่ง ซึ่งยังใช้เป็นวัสดุในการรัดสินค้าให้ยึดติดกับพาเลท เพื่อช่วยป้องกันไม่ให้สินค้าตกลงในระหว่างการขนส่งสินค้าแทนสายรัด นอกจากนี้ยังสามารถประยุกต์ใช้ในการพันกับสินค้าบางชนิดโดยตรง ปัจจุบันสินค้าฟิล์มยืดเป็นสินค้าที่โรงงานอุตสาหกรรมมีความต้องการซึ่งก็มีอัตราการเติบโตสูงขึ้นอย่างสม่ำเสมอ
- **ฟิล์มหด (Shrink Film)** ใช้สำหรับห่อสินค้า สำหรับงานที่ต้องการให้เห็นกล่อง หรือ สินค้าภายใน เนื่องจากมีลักษณะใส และเงางาม ใช้ในการห่อสินค้าที่ใช้เครื่องห่อชนิด L-Seal เช่น เครื่องเขียน นิตยสาร อาหารกึ่งสำเร็จรูป ของเล่น ฯลฯ อีกทั้งใช้ในงานการห่อสินค้าสำหรับเครื่อง ชนิด Flat Film เช่น บะหมี่กึ่งสำเร็จรูปชนิดถ้วยรวมถึงประเภทอาหารแช่แข็ง ซึ่งฟิล์มชนิดนี้บริษัทมีทั้งนำเข้ามาจากต่างประเทศและผลิตเอง โดยนโยบายของบริษัทนั้นจะเน้นการบริการลูกค้า เพื่อตอบสนองความต้องการของลูกค้า บริษัทจึงแบ่งกลุ่มสินค้าออกเป็นกลุ่มPremium(สินค้ามีคุณภาพสูง) และกลุ่มลูกค้าทั่วไป
- **ฟิล์มผนึกสุญญากาศ (Skin Vacuum Film)** เป็นฟิล์มที่ผลิตจากเม็ดพลาสติกชนิดพิเศษ ใช้สำหรับอุตสาหกรรมอาหารแช่แข็ง โดยใช้กับเครื่องบรรจุชนิดสุญญากาศ ซึ่งสามารถทำให้ฟิล์มเป็นเสมือนชั้นผิวของสินค้า และฟิล์มชนิดนี้มีคุณสมบัติในการเก็บถนอมความสดของอาหารได้อย่างดีเยี่ยม และยังใช้ได้กับผลิตภัณฑ์ที่บรรจุแบบ Blister Pack โดยใช้แนบสินค้ากับพื้นกระดาษ แทนฝาครอบที่ทำจากโพลีสไตรีน (Polystyrene) และบรรจุโดยเครื่อง Skin Pack Machine ซึ่งฟิล์มชนิดนี้ เป็นฟิล์มที่บริษัทเป็นตัวแทนจำหน่ายในประเทศเพียงรายเดียวให้แก่บริษัท ไทยอ็อฟเซท จำกัด ที่เป็นผู้ผลิตเพียงรายเดียวในประเทศเช่นกัน ลูกค้าหลักที่ใช้ฟิล์มชนิดนี้คือลูกค้า กลุ่มอาหารทะเลแช่แข็ง โดยส่วนใหญ่จะใช้กับอาหารแช่แข็งที่ส่งออกไปทางตลาดอเมริกา และยุโรป
- **ฟิล์ม โอ.พี.พี. ชนิดผนึกด้วยความร้อน (Heat sealable OPP Film)** เป็นฟิล์มพลาสติกที่ใช้บรรจุภัณฑ์ โดยใช้กันมากในอุตสาหกรรมอุปโภคบริโภค ลูกค้าที่ใช้ Heat sealable OPP Film ได้แก่กลุ่มลูกค้าอุตสาหกรรมผู้ผลิตสินค้าต่าง ๆ เช่น อาหารสำเร็จรูป และสินค้าอุปโภคบางชนิด

สิทธิพิเศษในการประกอบธุรกิจ

1) บัตรส่งเสริมการลงทุน

ปัจจุบันบริษัทฯ ยังคงมีบัตรส่งเสริมการลงทุนที่ได้รับสิทธิประโยชน์ในการส่งเสริมการลงทุนตามพระราชบัญญัติส่งเสริมการลงทุน สำหรับการผลิตฟิล์มพลาสติกจำนวน 2 ฉบับ มีสิทธิประโยชน์ดังนี้

สิทธิประโยชน์	บัตรส่งเสริมเลขที่ 2084(2)/2554 Plastic Film	บัตรส่งเสริมเลขที่ 2570(2)/2554 Plastic Film
ม. 25 นำเข้าคนต่างด้าวซึ่งเป็นช่างฝีมือได้ตามจำนวนและระยะเวลาตามสมควร	✓	✓
ม. 26 ให้คนต่างด้าวทำงานเฉพาะตำแหน่งได้ตามจำนวนและระยะเวลาที่คณะกรรมการให้ความเห็นชอบ	✓	✓
ม. 28 ให้ได้รับยกเว้นอากรขาเข้าสำหรับเครื่องจักรตามที่คณะกรรมการอนุมัติ	✓	✓
ม. 29 ลดหย่อนอากรขาเข้าสำหรับเครื่องจักร	-	-
ม. 31 ยกเว้นภาษีเงินได้นิติบุคคล มีกำหนดเวลาเจ็ดปี	✓	✓
ม. 34 ยกเว้นไม่ต้องนำเงินปันผลจากกิจการที่ได้รับส่งเสริมไปรวมคำนวณภาษีเงินได้	✓	✓
ม. 36(1) ยกเว้นอากรขาเข้าสำหรับวัตถุดิบ และวัสดุจำเป็นที่ต้องนำเข้ามาจากต่างประเทศเพื่อผลิตเพื่อการส่งออกเป็นระยะเวลา 1 ปี นับแต่วันนำเข้าครั้งแรก	✓	✓
ม. 36(2) ให้ยกเว้นอากรขาเข้าสำหรับของที่ได้รับการส่งเสริมนำเข้า และส่งกลับออกไปใน 1 ปี	✓	✓
ม. 37 ได้รับอนุญาตให้นำหรือส่งเงินออกนอกราชอาณาจักร เป็นเงินตราต่างประเทศ	✓	✓

2) สิทธิอื่น -ไม่มี-

3) ข้อจำกัดในการประกอบธุรกิจ -ไม่มี-

(1.2) การตลาดและภาวะแข่งขัน

(ก) การทำการตลาดของผลิตภัณฑ์และบริการที่สำคัญของบริษัท

- นโยบายการตลาดในปีที่ผ่านมา บริษัทมีระบบบริหารคุณภาพ Quality Management System ซึ่งผ่านการรับรองระบบคุณภาพ ISO 9001:2015 และมีระบบการควบคุมตรวจสอบและรับประกันคุณภาพสินค้าจากฝ่ายเทคนิคการผลิต วิจัยและพัฒนา ก่อนจำหน่ายสินค้าไปยังลูกค้า เพื่อให้สินค้าที่ผลิตมีคุณภาพเป็นไปตามมาตรฐาน เป็นที่พึงพอใจและตอบสนองต่อความต้องการของลูกค้าได้เป็นอย่างดี

- ลักษณะลูกค้ากลุ่มลูกค้าเป้าหมาย และช่องทางการจำหน่าย

บริษัทมีการจำหน่ายตรง (Direct sales) และผ่านผู้แทนขาย (Agent) โดยมีเป้าหมายในการขยายตลาดไปยังภูมิภาคและต่างประเทศเพิ่มมากขึ้น โดยปีที่ผ่านมาบริษัทเน้นเจาะกลุ่มลูกค้า Brand Owner ซึ่งมีอำนาจในการเลือกใช้ชนิดฟิล์มของบริษัทไปเป็นส่วนหนึ่งของบรรจุภัณฑ์โดยผ่าน Converter ซึ่งกลุ่มลูกค้าเป้าหมายของฟิล์มมีทั้งกลุ่มลูกค้าโรงงานอุตสาหกรรม ประเภทต่างๆ เช่น กลุ่มอุตสาหกรรมอาหาร กลุ่มอุตสาหกรรมเครื่องใช้ไฟฟ้าและอิเล็กทรอนิกส์ กลุ่มอุตสาหกรรมเฟอร์นิเจอร์ กลุ่มอาหารทะเลแช่แข็ง ฯลฯ ตลอดจนกลุ่มลูกค้าประเภทศูนย์กระจายสินค้าที่มียอดการใช้จำนวนมาก เช่น ฟิล์มยืดพันสินค้าและ พาเลท

- สัดส่วนการจำหน่ายในประเทศและต่างประเทศ ในปี 2560 บริษัทมีการจำหน่ายฟิล์มในประเทศทั้งหมด 100 % ของยอดจำหน่ายทั้งหมด

(ข) สภาพการแข่งขัน

- สภาพการแข่งขันในปีที่ผ่านมา

ปี 2560 สภาพการณ์แข่งขันของอุตสาหกรรมฟิล์มยังคงมีการแข่งขันที่สูงและรุนแรงมากทั้งเรื่องราคา คุณภาพผลิตภัณฑ์ และการบริการ โดยเฉพาะการนำเข้าฟิล์มของกลุ่มเทรดดิ้ง และในขณะเดียวกันผู้ผลิตในประเทศหลายรายก็ได้เพิ่มเครื่องจักรเพื่อขยายกำลังการผลิตของตนเอง ในขณะที่ทางบริษัทก็เน้นเรื่องการเพิ่มผลผลิต โดยมีการซ่อมบำรุงเครื่องจักรเพื่อให้สามารถผลิตได้มีประสิทธิภาพมากขึ้นกว่าเดิม เพื่อตอบสนองต่อลูกค้าในด้านคุณภาพและความรวดเร็วในการผลิตและจัดส่ง โดยบริษัทได้เพิ่มยอดขายในกลุ่มสินค้าฟิล์มพิเศษ ซึ่งต่อยอดมาจากปีที่ผ่านมา ทำให้บริษัทสามารถตอบสนองลูกค้าได้ดีขึ้นทั้งในด้านคุณภาพและบริการและในขณะเดียวกันสินค้าฟิล์มพิเศษที่ทางบริษัทมีฐานลูกค้าเก่าอยู่แล้วก็ได้มีการเพิ่มยอดขายมากขึ้น โดยการสนับสนุนและผลักดันให้กลุ่มลูกค้าใหม่ๆ มีการรับรู้และเกิดการเลือกใช้ฟิล์มชนิดพิเศษของบริษัทมากขึ้น

- แนวโน้มภาวะอุตสาหกรรมและสภาพการแข่งขันในอนาคต

ปัจจุบันจำนวนคู่แข่งแข่งขัน มีมากพอประมาณ และมีแนวโน้มมากขึ้นในอนาคต ดังนั้นเป็นที่คาดการณ์ได้ว่าการแข่งขันจะมีความรุนแรงขึ้นในทุกๆด้าน ทั้งคุณภาพ ราคา การส่งมอบ รวมทั้งการนำเสนอฟิล์มพิเศษต่างๆ จากทั้งผู้ผลิตภายในประเทศด้วยกัน และผู้นำเข้าฟิล์มมาจำหน่าย

(1.3) การจัดหาผลิตภัณฑ์หรือบริการ

(ก) ลักษณะการจัดให้ได้มาซึ่งผลิตภัณฑ์

- การผลิต (จำนวนโรงงาน/กำลังการผลิตรวม)

ปัจจุบันบริษัท มีโรงงานผลิตฟิล์มพลาสติก จำนวน 3 แห่ง ดังนี้

1. เลขที่ 119 หมู่ 4 นิคมอุตสาหกรรมลาดกระบัง ถนนฉลองกรุง แขวงลำปลาทิว เขตลาดกระบัง กรุงเทพมหานคร โดยผลิตสินค้ากลุ่มผลิตภัณฑ์ฟิล์มพลาสติก โทร. 0-2326-0929-30
2. เลขที่ 91/3 หมู่ 5 ตำบลบางสมัคร อำเภอบางปะกง จังหวัดฉะเชิงเทรา โดยผลิตฟิล์มแม่ทอลล์ โทร. 038-571-676-9
3. เลขที่ 91/9 หมู่ 5 ถนนบางนา-ตราด ตำบลบางสมัคร อำเภอบางปะกง จังหวัดฉะเชิงเทรา โดยผลิตสินค้ากลุ่มผลิตภัณฑ์ฟิล์มพลาสติก โทร. 038-571-676-9

กำลังการผลิตและปริมาณการผลิต

รายการ	2560	2559	2558
กำลังการผลิต			
ผลิตฟิล์ม(ตัน)	6,000	6,000	6,000
Metallized Film	2,160	2,160	2,160
ปริมาณการผลิต			
ผลิตฟิล์ม(ตัน)	5,572	5,800	5,341
Metallized Film	1,594	1,714	1,383
การใช้กำลังการผลิต (%)			
ผลิตฟิล์ม	92.87	96.67	89.02
อัตราเพิ่ม(ลด)ของปริมาณการผลิต	(3.93)	8.59	13.45
Metallized Film	73.80	79.35	64.03
อัตราเพิ่ม(ลด)ของปริมาณการผลิต	(7.00)	23.93	(14.68)

วัตถุดิบหลักที่ใช้ในการผลิตฟิล์มของบริษัทนั้น มีดังนี้

- จำนวนผู้จำหน่ายวัตถุดิบ

	2560	2559	2558
เม็ดพลาสติก	17 ราย	20 ราย	20 ราย

- สัดส่วนการซื้อวัตถุดิบในประเทศและต่างประเทศ

	2560	2559	2558
เม็ดพลาสติก	85 : 15	80 : 20	85 : 15

จากตารางข้างต้น ในส่วนของวัตถุดิบประเภทเม็ดพลาสติกทางบริษัทสามารถหาแหล่งวัตถุดิบจากภายในประเทศได้สูงถึงร้อยละ 85 ซึ่งนับว่าเป็นผลดีในแง่การควบคุมต้นทุนผลิต และความเสี่ยงของบริษัทจากการแปรผันทางเงินตราต่างประเทศได้ ส่วนแหล่งวัตถุดิบในประเทศ บริษัทก็ได้พึงพิงการซื้อวัตถุดิบจากผู้จำหน่ายแต่เพียงรายเดียวและมีได้มีสัญญาหรือข้อผูกมัดการซื้อวัตถุดิบในอนาคต ด้วยเหตุนี้จึงทำให้บริษัทสามารถต่อรองการซื้อขายกับผู้จำหน่ายวัตถุดิบรายอื่น ๆ ได้หากมีการเปลี่ยนแปลงในราคาวัตถุดิบของผู้จำหน่ายแห่งใดแห่งหนึ่ง หากมองอย่างผิวเผิน จะเห็นว่าลักษณะการดำเนินธุรกิจของบริษัท การติดต่อซื้อขายยังคงเป็นไปแบบเดิม ไม่มีการเปลี่ยนแปลงมากนัก ทั้งจำนวนผู้ขายและสัดส่วนการซื้อ-ขายระหว่างในประเทศกับต่างประเทศก็ไม่แตกต่างไปจากปีก่อนๆ แต่ข้อเท็จจริงคือปัจจุบันธุรกิจของบริษัทเผชิญกับปัญหาด้านการแข่งขันในระดับสูง แต่ด้วยความชำนาญและความสามารถในการดำเนินธุรกิจ เป็นส่วนหนึ่งที่ทำให้บริษัทสามารถรักษาส่วนแบ่งทางการตลาดไว้ได้

บริษัทได้มีการพัฒนาระบบการจัดซื้อทั้งในส่วนฐานข้อมูล ซึ่งเชื่อมต่อระหว่างฝ่ายผลิต, ฝ่ายคลังวัตถุดิบกับฝ่ายจัดซื้อ การจัดระบบการจัดซื้อให้มีกระบวนการจัดฐานข้อมูลเพื่อช่วยตัดสินใจและแยกแยะจัดกลุ่มงานให้ชัดเจนมากขึ้น ในช่วงเวลาที่ผ่านมามีบริษัทยังคงซื้อวัตถุดิบส่วนใหญ่จากผู้จำหน่ายรายเดิม ซึ่งได้สนับสนุนบริษัทมาด้วยดี ความสัมพันธ์กับผู้จำหน่ายเป็นความสัมพันธ์ในทางธุรกิจโดยปกติ ที่ตั้งอยู่บนพื้นฐานความยุติธรรม ความซื่อสัตย์ และผลประโยชน์ร่วมกัน และมีสายสัมพันธ์ทางธุรกิจระหว่างกันมายาวนาน

- วัสดุที่นำมาใช้ทดแทนวัตถุดิบ

ปัจจุบันทางบริษัทได้ผลักดันฝ่ายวิจัยพัฒนาให้มีการทดลองหาวัตถุดิบใหม่ๆ ที่มาใช้ทดแทนวัตถุดิบเดิม อย่างสม่ำเสมอ เพื่อสามารถพัฒนาให้ผลิตภัณฑ์ขึ้นตามเทคโนโลยีใหม่ๆ ที่เกิดขึ้นอย่างต่อเนื่อง เพื่อตอบสนองความต้องการของตลาดที่เปลี่ยนแปลงอยู่ตลอดเวลา

(ข) ผลกระทบต่อสิ่งแวดล้อมจากกระบวนการผลิตหรือการกำจัดวัตถุดิบเหลือใช้

- การดำเนินการเพื่อลดผลกระทบต่อสิ่งแวดล้อม

กระบวนการผลิตฟิล์มของบริษัทเป็นกระบวนการผลิตแบบใช้ความร้อนเป็นตัวหลอมละลายแล้วรีดเป็นแผ่นพลาสติก ซึ่งไม่ก่อให้เกิดมลพิษทำลายสิ่งแวดล้อม ใช้วัตถุดิบเม็ดพลาสติกในกลุ่ม PE (Polyethylene) ซึ่งไม่มีความเป็นพิษเมื่อหลอมละลาย อีกทั้งในกระบวนการผลิต ยังมีเศษฟิล์มบางส่วนที่สามารถหมุนเวียนกลับเข้าสู่กระบวนการผลิต (Recycle) ส่วนเศษพลาสติกที่เป็นของเสียเหลือจากการผลิตก็สามารถขาย เพื่อนำไปหลอมเป็นเม็ดใหม่ สำหรับนำไปใช้ผลิตกับสินค้าอีกประเภท เช่น ทำถุงขยะ ฉีดถังพลาสติก

- ผลของการปฏิบัติตามจริงในช่วง 3 ปีที่ผ่านมาเป็นไปตามที่กฎหมายกำหนดหรือไม่

สำหรับสิ่งปฏิกูลและวัสดุไม่ใช้แล้วที่เป็นอันตรายและไม่เป็นอันตรายตามที่กำหนดไว้ในประกาศกระทรวงอุตสาหกรรมที่ออกตามความในพระราชบัญญัติโรงงาน พ.ศ. 2535 บริษัทได้ทำสัญญาว่าจ้างให้บริษัทผู้ให้บริการบำบัดและกำจัดของเสียจากอุตสาหกรรมเป็นผู้ดำเนินการ

- ข้อพิพาทหรือการถูกฟ้องร้องเกี่ยวกับสิ่งแวดล้อม และแนวทางการแก้ไขข้อพิพาทดังกล่าว

ในปี 2560 บริษัทไม่มีข้อพิพาทหรือการถูกฟ้องร้องเกี่ยวกับสิ่งแวดล้อม

(1.4) งานที่ยังไม่ส่งมอบ

- ไม่มี -

(2) กลุ่มบริการงานพิมพ์บนฉลากกาวย หรือ फिल्मพลาสติก แบบม้วน

(2.1) ลักษณะผลิตภัณฑ์หรือบริการ

บริษัทบริการงานพิมพ์บนฉลากกาวย หรือ फिल्मพลาสติก แบบม้วน เป็นสินค้าที่นำไปติดบนบรรจุภัณฑ์ของลูกค้า ซึ่งบริษัทผลิตและจำหน่ายโดยตรงให้กับลูกค้าที่เป็นผู้ผลิตสินค้าอุปโภคบริโภคขนาดใหญ่ในประเทศหลายรายแบ่งเป็น 2 ประเภท การพิมพ์ ดังนี้

- การพิมพ์ฉลากกาวย แบบม้วน พิมพ์ได้ทั้งบนกระดาษและพลาสติก สำหรับใช้เป็นฉลากของผลิตภัณฑ์ เพื่อติดบนบรรจุภัณฑ์ด้วยเครื่องอัตโนมัติ ระบบการพิมพ์แบบผสมผสานคือ ระบบ Roto – Letterpress, Flexography, Offset และ Silk Screen ซึ่งทำให้คุณภาพงานพิมพ์มีความโดดเด่น และสวยงาม
- การพิมพ์บน Plastic Film ทั่วไป ซึ่งนำไปใช้ทำเป็นซองอ่อน (Flexible Packaging) สำหรับบรรจุผลิตภัณฑ์อาหาร หรือแผงฟอก เป็นต้น พิมพ์โดยใช้ระบบกราเวียร์ (Gravure)

ด้านทีมงานขายและบริการ บริษัทมีบุคลากรที่มีประสบการณ์และความชำนาญ เทคนิคการพิมพ์ ซึ่งกลยุทธ์ทางการตลาดที่สำคัญของบริษัทคือการเข้าพบเพื่อเจรจากับลูกค้าโดยตรง พร้อมทั้งให้คำแนะนำในการพัฒนาบรรจุภัณฑ์ของลูกค้าให้มีความโดดเด่น ด้วยเทคนิคการพิมพ์ที่ทันสมัยและเหมาะสมกับการนำไปใช้กับเครื่องจักรของลูกค้า

สิทธิพิเศษในการประกอบธุรกิจ

1) บัตรส่งเสริมการลงทุน

ปัจจุบันบริษัทฯ ยังคงมีบัตรส่งเสริมการลงทุนที่ได้รับสิทธิประโยชน์ในการส่งเสริมการลงทุนตามพระราชบัญญัติส่งเสริมการลงทุน สำหรับงานพิมพ์บนฉลากกาว หรือ ฟิล์มพลาสติก แบบม้วน จำนวน 5 ฉบับ มีสิทธิประโยชน์ดังนี้

สิทธิประโยชน์	บัตรส่งเสริมเลขที่ 7010(2)/2551 Printed Adhesive Label	บัตรส่งเสริม เลขที่ 1857(2)/2556 Printed Adhesive Label	บัตรส่งเสริม เลขที่ 2405(2)/2556 Printed Adhesive Label	บัตรส่งเสริม เลขที่ 1626(2)/2551 Printed Adhesive Label	บัตรส่งเสริม เลขที่ 1595(2)/2552 Printed Adhesive Label
ม. 25 นำเข้าคนต่างด้าวซึ่งเป็นช่างฝีมือได้ตามจำนวนและระยะเวลาตามสมควร	✓	✓	✓	✓	✓
ม. 26 ให้คนต่างด้าวทำงานเฉพาะตำแหน่งได้ตามจำนวนและระยะเวลาที่คณะกรรมการให้ความเห็นชอบ	✓	✓	✓	✓	✓
ม. 28 ให้ได้รับยกเว้นอากรขาเข้าสำหรับเครื่องจักรตามที่คณะกรรมการอนุมัติ	-	✓	✓	✓	✓
ม. 29 ลดหย่อนอากรขาเข้าสำหรับเครื่องจักร	-	-	-	-	-
ม. 31 ยกเว้นภาษีเงินได้นิติบุคคล มีกำหนดเวลา เจ็ดปี	✓	✓	✓	✓	✓
ม. 34 ยกเว้นไม่ต้องนำเงินปันผลจากกิจการที่ได้รับส่งเสริมไปรวมคำนวณภาษีเงินได้	✓	✓	✓	✓	✓
ม. 36(1) ยกเว้นอากรขาเข้าสำหรับวัตถุดิบและวัสดุจำเป็นที่ต้องนำเข้ามาจากต่างประเทศเพื่อผลิตเพื่อการส่งออกเป็นระยะเวลา 1 ปี นับแต่วันนำเข้าครั้งแรก	✓	✓	✓	✓	✓
ม. 36(2) ให้ยกเว้นอากรขาเข้าสำหรับของที่ได้รับการส่งเสริมนำเข้า และส่งกลับออกไปใน 1 ปี	✓	✓	✓	✓	✓
ม. 37 ได้รับอนุญาตให้นำหรือส่งเงินออกนอกราชอาณาจักร เป็นเงินตราต่างประเทศ	-	✓	✓	-	-

2) สิทธิอื่น -ไม่มี-

3) ข้อจำกัดในการประกอบธุรกิจ -ไม่มี-

(2.2) การตลาดและภาวะแข่งขัน

(ก) การทำการตลาดของผลิตภัณฑ์และบริการที่สำคัญ

- นโยบายการตลาดในปีที่ผ่านมา บริษัทมีระบบบริหารคุณภาพ Quality Management System ซึ่งผ่านการรับรองระบบคุณภาพ ISO 9001:2008 และมีระบบการควบคุม ตรวจสอบ และรับประกันคุณภาพสินค้าจากฝ่ายเทคนิคการผลิต วิจัยและพัฒนาจำหน่ายสินค้าไปยังลูกค้า เพื่อให้สินค้าที่ผลิตมีคุณภาพเป็นไปตามมาตรฐาน เป็นที่พึงพอใจและตอบสนองต่อความต้องการของลูกค้าได้เป็นอย่างดี

- ลักษณะลูกค้ากลุ่มเป้าหมาย และช่องทางการจำหน่าย บริษัทบริการงานพิมพ์ โดยตรงให้กับลูกค้า ซึ่งส่วนใหญ่เป็นกลุ่มอุตสาหกรรมผู้ผลิตสินค้าอุปโภคบริโภค โดยเน้นลูกค้ารายใหญ่ รวมทั้งขยายฐานตลาดกับกลุ่มลูกค้ารายใหม่เพิ่มขึ้น นอกจากนี้ยังได้สร้างงานพิมพ์ใหม่ๆ เพื่อเพิ่มผลิตภัณฑ์ให้หลากหลายชนิดให้ลูกค้าได้เลือกสรรมากขึ้น

- สัดส่วนการจำหน่ายในประเทศและต่างประเทศ ในปี 2560 บริษัทมียอดจำหน่ายฉลากขาว ในประเทศเป็นส่วนใหญ่ ซึ่งเป็นสัดส่วนร้อยละ 96.07 ของยอดจำหน่ายทั้งหมด ส่วนที่เหลืออีกร้อยละ 3.93 ของยอดจำหน่ายทั้งหมด เป็นการจำหน่ายไปยังต่างประเทศ

(ข) สภาพการแข่งขัน

- สภาพการแข่งขันในปีที่ผ่านมา

ในปี 2560 กลุ่มงานพิมพ์ฉลากขาวเพิ่มขึ้นจากปี 2559 ประมาณร้อยละ 8.48 สืบเนื่องจากการเพิ่มขึ้นของยอดขายในกลุ่มลูกค้าภายในประเทศที่มีการส่งออกเป็นส่วนใหญ่ สภาพการแข่งขันในตลาดฉลากขาวมีความรุนแรงเพิ่มสูงขึ้นอย่างต่อเนื่อง ทั้งจากคู่แข่งที่เป็นบริษัทต่างชาติที่เข้ามาลงทุนในประเทศ และคู่แข่งในประเทศขนาดย่อยที่เข้ามาในตลาดเพิ่มมากขึ้น ซึ่งทำให้สภาพการแข่งขันในด้านราคารุนแรง สภาพราคาในตลาดลดต่ำลง ในปี 2560 บริษัทมีทั้งการเพิ่มขึ้นและการสูญเสียลูกค้าในบางกลุ่มสินค้า โดยนโยบายการแข่งขันของบริษัทจะมุ่งเน้นในกลุ่มลูกค้าที่ต้องการคุณภาพและมูลค่าเพิ่มของสินค้า และมีการพัฒนาด้านการบริการเพื่อให้สามารถตอบสนองต่อความต้องการของลูกค้าได้รวดเร็วมากยิ่งขึ้น ทั้งนี้บริษัทมีการพัฒนาด้านคุณภาพ และเทคโนโลยีเพื่อเพิ่มศักยภาพ และประสิทธิภาพในการผลิตโดยการลงทุนในเครื่องจักรและเครื่องมือที่เน้นในการเพิ่มมูลค่าให้กับสินค้า บริษัทฯ มุ่งเน้นการเติบโตไปยังกลุ่มลูกค้ารายใหญ่และรายย่อยทั้งฐานลูกค้าเดิม และฐานลูกค้าใหม่ในกลุ่มอุตสาหกรรมผู้ผลิตสินค้าอุปโภคบริโภค อาหารและเครื่องดื่ม และอุตสาหกรรมเคมีภัณฑ์

- แนวโน้มภาวะอุตสาหกรรมและสภาพการแข่งขันในอนาคต

จำนวนคู่แข่งชั้น ขนาดของบริษัท เมื่อเทียบกับสถานการณ์ในการแข่งขัน สำหรับตลาดเป้าหมายของกลุ่มบริการงานพิมพ์ฉลากขาว เป็นตลาดทั้งกลุ่มบนและกลุ่มกลาง โดยคู่แข่งเจ้าใหญ่ที่มีความเท่าเทียมกันทางด้านเทคโนโลยีและนวัตกรรม การพิมพ์ มีประมาณ 6 ราย และเป็นคู่แข่งระดับกลางภายในประเทศอีกจำนวนไม่น้อยกว่า 20 ราย

(2.3) การจัดหาผลิตภัณฑ์หรือบริการ

(ก) ลักษณะการจัดให้ได้มาซึ่งผลิตภัณฑ์

- การผลิต (จำนวนโรงงาน/กำลังการผลิตรวม)

ปัจจุบันบริษัท มีโรงงานพิมพ์ฉลากขาว หรือ फिल्मพลาสติก แบบม้วน จำนวน 2 แห่ง ดังนี้

1. เลขที่ 2234/3 ถนนจันทน์ แขวงช่องนนทรี เขตยานนาวา กรุงเทพมหานคร โดยทำการผลิตงานพิมพ์ฉลากขาว โทร. 0-2678-1051-5 , 0-2285-4940
2. เลขที่ 91/5 หมู่ 5 ถนนบางนา-ตราด ตำบลบางสมัคร อำเภอบางปะกง จังหวัดฉะเชิงเทรา โดยทำการผลิตงานพิมพ์ฉลากขาว โทร. 038-571-676-9, 086-341-5812

กำลังการผลิตและปริมาณการผลิต

รายการ	2560	2559	2558
กำลังการผลิต การพิมพ์ (พัน ตร.ม.)	16,165	16,165	15,085
ปริมาณการผลิต การพิมพ์ (พัน ตร.ม.)	8,380	7,938	7,143
การใช้กำลังการผลิต (%)			
การพิมพ์	51.84	49.11	47.35
อัตราเพิ่ม(ลด)ของปริมาณการผลิต	5.57	11.13	-0.28

วัตถุดิบหลักที่ใช้ในการผลิตสินค้า คือ ฉลากกาวและหมึกพิมพ์

- จำนวนผู้จำหน่ายวัตถุดิบ

	2560	2559	2558
ฉลากกาว และหมึกพิมพ์	23 ราย	31 ราย	27 ราย

- สัดส่วนการซื้อวัตถุดิบในประเทศและต่างประเทศ

	2560	2559	2558
ฉลากกาว และหมึกพิมพ์	99 : 01	99 : 01	92 : 08

จากตารางข้างต้น ในส่วนของวัตถุดิบประเภทฉลากกาวและหมึกพิมพ์ ทางบริษัทสามารถหาแหล่งวัตถุดิบภายในประเทศได้สูงถึงร้อยละ 99 ซึ่งนับว่าเป็นผลดีในแง่การควบคุมต้นทุนผลิต และความเสี่ยงของบริษัทจากการแปรผันทางเงินตราต่างประเทศได้ ส่วนแหล่งวัตถุดิบในประเทศ บริษัทก็ได้พึงพิงการซื้อวัตถุดิบจากผู้จำหน่ายแต่เพียงรายเดียวและมีได้มีสัญญาหรือข้อผูกมัดการซื้อวัตถุดิบในอนาคต ด้วยเหตุนี้จึงทำให้บริษัท สามารถต่อรองซื้อขายกับผู้จำหน่ายวัตถุดิบรายอื่นๆได้

(ข) ผลกระทบต่อสิ่งแวดล้อมจากกระบวนการผลิตหรือการกำจัดวัตถุดิบเหลือใช้

- การดำเนินการเพื่อลดผลกระทบต่อสิ่งแวดล้อม

บริษัทซื้อวัตถุดิบประเภทฉลากกาวและหมึกพิมพ์ที่สำเร็จรูปพร้อมใช้งานได้ ไม่ได้ผลิตเองโดยตรง เป็นเพียงนำวัตถุดิบดังกล่าวมาดำเนินการพิมพ์ตามรูปแบบที่ลูกค้าได้ตกลงไว้ จึงไม่ส่งผลกระทบต่อสิ่งแวดล้อม

- ผลของการปฏิบัติตามจริงในช่วง 3 ปีที่ผ่านมาเป็นไปตามที่กฎหมายกำหนดหรือไม่

สำหรับสิ่งปฏิกูลและวัสดุไม่ใช้แล้วที่เป็นอันตรายและไม่เป็นอันตราย ตามที่กำหนดไว้ในประกาศกระทรวงอุตสาหกรรมที่ออกตามความในพระราชบัญญัติโรงงาน พ.ศ. 2535 บริษัทได้ทำสัญญาว่าจ้างให้บริษัทผู้ให้บริการบำบัดและกำจัดของเสียจากอุตสาหกรรมเป็นผู้ดำเนินการ

- ข้อพิพาทหรือการถูกฟ้องร้องเกี่ยวกับสิ่งแวดล้อม และแนวทางการแก้ไขข้อพิพาทดังกล่าว

ในปี 2560 บริษัทไม่มีข้อพิพาทหรือการถูกฟ้องร้องเกี่ยวกับสิ่งแวดล้อม

(2.4) งานที่ยังไม่ส่งมอบ

- ไม่มี -

(3) กลุ่มหลอดลามิเนต**(3.1) ลักษณะผลิตภัณฑ์หรือบริการ**

ผลิตจากการนำแผ่นพลาสติก LLDPE พิมพ์และนำลูมิเนียมฟอยล์มาเคลือบติดกัน เพื่อทำเป็น WEB (ส่วนของตัวหลอด) นำมาเข้าเครื่องทำหลอด เพื่อขึ้นรูปเป็นหลอดขนาดต่างๆตามที่ลูกค้ากำหนดพร้อมอัดใส่ Shoulder และฝาปิดเป็นหลอดยาสีฟัน ส่งให้ลูกค้าเข้าเครื่องบรรจุยาสีฟัน เนื่องจากการลงทุนในอุตสาหกรรมนี้ใช้เงินลงทุนค่อนข้างสูงและเครื่องจักรเป็นเครื่องจักรที่ใช้ในการผลิตหลอดยาสีฟันโดยเฉพาะ ไม่สามารถดัดแปลงใช้ในอุตสาหกรรมชนิดอื่นจึงทำให้สินค้าชนิดนี้มีคู่แข่งขันไม่มากนัก

สิทธิพิเศษในการประกอบธุรกิจ

1) บัตรส่งเสริมการลงทุน

ปัจจุบันบริษัทยังคงมีบัตรส่งเสริมการลงทุนที่ได้รับสิทธิประโยชน์ในการส่งเสริมการลงทุนตามพระราชบัญญัติส่งเสริมการลงทุน จำนวน 1 ฉบับ มีสิทธิประโยชน์ดังนี้

สิทธิประโยชน์	บัตรส่งเสริมเลขที่ 2141(2)/2554 Tube
ม. 25 นำเข้าคนต่างด้าวซึ่งเป็นช่างฝีมือได้ตามจำนวนและระยะเวลาตามสมควร	✓
ม. 26 ให้คนต่างด้าวทำงานเฉพาะตำแหน่งได้ตามจำนวนและระยะเวลาที่คณะกรรมการให้ความเห็นชอบ	✓
ม. 28 ให้ได้รับยกเว้นอากรขาเข้าสำหรับเครื่องจักรตามที่คณะกรรมการอนุมัติ	✓
ม. 29 ลดหย่อนอากรขาเข้าสำหรับเครื่องจักร	-
ม. 31 ยกเว้นภาษีเงินได้นิติบุคคล มีกำหนดเวลา เจ็ด ปี	✓
ม. 34 ยกเว้นไม่ต้องนำเงินปันผลจากกิจการที่ได้รับส่งเสริมไปรวมคำนวณภาษีเงินได้	✓
ม. 36(1) ยกเว้นอากรขาเข้าสำหรับวัตถุดิบ และวัสดุจำเป็นที่ต้องนำเข้ามาจากต่างประเทศเพื่อผลิตเพื่อการส่งออกเป็นระยะเวลา 1 ปี นับแต่วันนำเข้าครั้งแรก	✓
ม. 36(2) ให้ยกเว้นอากรขาเข้าสำหรับของที่ได้รับการส่งเสริมนำเข้า และส่งกลับออกไปใน 1 ปี	✓
ม. 37 ได้รับอนุญาตให้นำหรือส่งเงินออกนอกราชอาณาจักร เป็นเงินตราต่างประเทศ	✓

2) สิทธิอื่น -ไม่มี-

3) ข้อจำกัดในการประกอบธุรกิจ -ไม่มี-

(3.2) การตลาดและภาวะแข่งขัน

(ก) การทำการตลาดของผลิตภัณฑ์และบริการที่สำคัญ

- ลักษณะลูกค้า กลุ่มลูกค้าเป้าหมายและช่องทางการจำหน่าย ภายหลังจากที่บริษัทได้มีการร่วมทุนในประเทศเวียดนาม ตามนโยบายของลูกค้ารายใหญ่ของบริษัทซึ่งเป็นบริษัทข้ามชาติที่ได้ย้ายฐานการผลิตไปที่ประเทศเวียดนาม เพื่อผลิตและจำหน่ายทั่วทั้งภูมิภาคเอเชีย ซึ่งการร่วมทุนนั้น บริษัทได้โอนเครื่องจักรส่วนหนึ่งเป็นการลงทุน มีผลให้กำลังการผลิตที่เหลืออยู่ปัจจุบัน สามารถตอบสนองความต้องการของลูกค้าในประเทศเหลือเพียงรายเดียว มีผลให้สัดส่วนโครงสร้างรายได้และโครงสร้างอัตรากำลังคนของบริษัทเปลี่ยนแปลงไป ด้านความสัมพันธ์กับลูกค้าโดยส่วนใหญ่ของบริษัท เป็นความสัมพันธ์กันในทางธุรกิจที่อยู่บนพื้นฐานที่ทำการค้าด้วยความยุติธรรม และรักษาผลประโยชน์ร่วมกัน ซึ่งมีสายสัมพันธ์ทางธุรกิจร่วมกันมานาน

- สัดส่วนการจำหน่ายในประเทศและต่างประเทศ ในปี 2560 บริษัทมียอดจำหน่ายหลอดลามิเนตภายในประเทศทั้งหมด 100 % ของยอดจำหน่ายทั้งหมด

(ข) สภาพการแข่งขัน

- สภาพการแข่งขันในปีที่ผ่านมา

ในปี 2560 สภาพการณ์แข่งขันของกลุ่มผลิตหลอดลามิเนต เพื่อใช้บรรจุยาสีฟัน เนื่องจากการผลิตที่ใช้เทคโนโลยีและความชำนาญเฉพาะ มีการลงทุนในเครื่องจักรค่อนข้างสูง และไม่สามารถดัดแปลงไปใช้ในอุตสาหกรรมชนิดอื่นได้ จึงทำให้สินค้าชนิดนี้มีคู่แข่งไม่มากนัก พบว่าบริษัทมีคู่แข่งหลักภายในประเทศมีเพียงรายเดียว แต่จะมีคู่แข่งจากต่างประเทศ ในภูมิภาคอาเซียนเข้ามา โดยลักษณะการดำเนินธุรกิจและการติดต่อซื้อขายยังคงเป็นไปแบบเดิม ไม่มีการเปลี่ยนแปลงมากนัก

- แนวโน้มภาวะอุตสาหกรรมและสภาพการแข่งขันในอนาคต

จำนวนคู่แข่งขนาดของบริษัทเมื่อเทียบกับสภาพในการแข่งขัน เนื่องจากกลุ่มผลิตหลอดลามิเนตเป็นการผลิตที่ใช้เทคโนโลยีและความชำนาญเฉพาะ พบว่าคู่แข่งหลักในประเทศมีเพียงรายเดียว แต่จะมีคู่แข่งจากต่างประเทศ โดยเฉพาะกลุ่มประเทศในภูมิภาคอาเซียน

(3.3) การจัดหาผลิตภัณฑ์หรือบริการ

(ก) ลักษณะการจัดให้ได้มาซึ่งผลิตภัณฑ์

- การผลิต (จำนวนโรงงาน/กำลังการผลิตรวม)

ปัจจุบันบริษัท มีโรงงานผลิตหลอดลามิเนต จำนวน 1 แห่ง คือ

- เลขที่ 85/2 หมู่ 1 นิคมอุตสาหกรรมเวลโกรว์ ตำบลหอมศีล อำเภอบางปะกง จังหวัดฉะเชิงเทรา

โดยผลิตผลิตภัณฑ์หลอดลามิเนต โทร. 038-570-860 – 2, 038-842-762 – 5

กำลังการผลิตและปริมาณการผลิต

รายการ	2560	2559	2558
กำลังการผลิต หลอดลามิเนต (ล้านหลอด)	125.20	125.20	125.20
ปริมาณการผลิต หลอดลามิเนต (ล้านหลอด)	77.66	49.20	49.86
การใช้กำลังการผลิต (%)			
หลอดลามิเนต	62.03	39.30	39.82
อัตราเพิ่ม(ลด)ของปริมาณการผลิต	57.85	(1.33)	13.84

วัตถุดิบในการผลิตหลอด ทางบริษัทสามารถหาแหล่งวัตถุดิบจากภายในประเทศทั้งหมด ซึ่งนับว่าเป็นผลดีในการควบคุมต้นทุนผลิต และความเสียหายของบริษัท จากความผันผวนอัตราแลกเปลี่ยนเงินตราต่างประเทศได้ จะเห็นว่าลักษณะการดำเนินธุรกิจของบริษัท ไม่มีการเปลี่ยนแปลงมากนัก ทั้งจำนวนผู้จำหน่าย และสัดส่วนการซื้อ-ขายระหว่างภายในประเทศกับต่างประเทศก็ไม่แตกต่างกันไปจากปีก่อนๆ ซึ่งการติดต่อซื้อขายยังคงเป็นไปแบบเดิม ซึ่งแนวโน้มในอนาคต บริษัทยังคงซื้อวัตถุดิบจากผู้จำหน่ายรายเดิม ซึ่งก็ได้รับการตอบรับเป็นอย่างดีเช่นกัน ความสัมพันธ์กับผู้จำหน่ายเป็นความสัมพันธ์ในทางธุรกิจโดยปกติ ที่ตั้งอยู่บนพื้นฐานความยุติธรรม ความซื่อสัตย์ และผลประโยชน์ร่วมกัน และมีสายสัมพันธ์ทางธุรกิจระหว่างกันมายาวนาน

- วัสดุที่นำมาใช้ทดแทนวัตถุดิบ

บริษัทได้ศึกษาความเป็นไปได้ที่จะหาวัสดุที่นำมาใช้ทดแทนวัตถุดิบที่ต้องนำเข้ามาจากต่างประเทศ ซึ่งได้พัฒนาทางเทคโนโลยีของบริษัท ทำให้บริษัทสามารถผลิตหลอดที่ใช้ Aluminium Foil ที่บางลง ซึ่งสามารถลดต้นทุนการผลิตได้ อีกทั้งยังเป็นผลดีต่อลูกค้าที่สามารถลดต้นทุนการผลิตได้เช่นกัน

(ข) ผลกระทบต่อสิ่งแวดล้อมจากกระบวนการผลิตหรือการกำจัดวัตถุดิบเหลือใช้

- การดำเนินการเพื่อลดผลกระทบต่อสิ่งแวดล้อม

บริษัท ซื้อวัตถุดิบประเภทแผ่นพลาสติก LLDPE ที่สำเร็จรูปพร้อมใช้งานได้ ไม่ได้ผลิตเองโดยตรง เป็นเพียงนำวัตถุดิบดังกล่าวมาผลิตตามรูปแบบที่ลูกค้าได้ตกลงไว้ จึงไม่ส่งผลกระทบต่อสิ่งแวดล้อม

- ผลของการปฏิบัติจริงในช่วง 3 ปีที่ผ่านมาเป็นไปตามที่กฎหมายกำหนดหรือไม่

สำหรับสิ่งปฏิภูลและวัสดุไม่ใช้แล้วที่เป็นอันตรายและไม่เป็นอันตราย ตามที่กำหนดไว้ในประกาศกระทรวงอุตสาหกรรมที่ออกตามความในพระราชบัญญัติโรงงาน พ.ศ. 2535 บริษัทได้ทำสัญญาว่าจ้างให้บริษัทผู้ให้บริการบำบัดและกำจัดของเสียจากอุตสาหกรรมเป็นผู้ดำเนินการ

- ข้อพิพาทหรือการถูกฟ้องร้องเกี่ยวกับสิ่งแวดล้อม และแนวทางการแก้ไขข้อพิพาทดังกล่าว

ในปี 2560 บริษัทไม่มีข้อพิพาทหรือการถูกฟ้องร้องเกี่ยวกับสิ่งแวดล้อม

(3.4) งานที่ยังไม่ส่งมอบ

- ไม่มี

ปัจจัยความเสี่ยง

บริษัทมีความเสี่ยงอันเกิดทั้งจากปัจจัยของอุตสาหกรรมและปัจจัยความเสี่ยงเฉพาะบริษัท โดยบริษัทได้ใช้หลักการบริหารอย่างระมัดระวัง อีกทั้งมีคณะกรรมการตรวจสอบและกรรมการอิสระคอยให้คำแนะนำแก่ฝ่ายบริหารเกี่ยวกับความเหมาะสมและประสิทธิภาพของการบริหารความเสี่ยง

(1) ความผันผวนของราคาวัตถุดิบ

ในปี 2560 ที่ผ่านมา ความผันผวนของราคาวัตถุดิบเม็ดพลาสติกกลุ่ม PE และ PP ถือว่าราคาไม่ผันผวน แต่วัตถุดิบเม็ดพลาสติกกลุ่ม PP จะมีปัญหาเรื่องการ Supply บางครั้ง เนื่องจากผู้จำหน่ายไม่สามารถขนส่งสินค้าผ่านทางเรือได้ เช่น เรือขนส่งสินค้าไม่มี หรือท่าเรือเต็ม หรือมีการปิด shutdown โรงงาน ประกอบกับปัจจุบันวัตถุดิบเม็ดพลาสติก PP มีความต้องการปริมาณการใช้มาก ซึ่งแหล่งผลิตจะผลิตได้น้อยกว่า PE ซึ่งต้องนำเข้าจากต่างประเทศ ทำให้มีความจำเป็นต้องสั่งซื้อ เพื่อเก็บเป็นสต็อกไว้ป้องกันไม่ให้เกิดการขาดแคลนวัตถุดิบ อีกทั้งบริษัทมีการมองหา แหล่ง Supply ใหม่ ๆ จากทางประเทศเกาหลีเพิ่มเติม เพื่อป้องกันความเสี่ยงการขาดแคลนวัตถุดิบ เพราะการพึ่งพาแหล่งวัตถุดิบเพียงแค่แหล่งเดียว อาจจะไม่ปลอดภัยในการดำเนินการผลิตฟิล์มสำหรับเรื่องของราคาวัตถุดิบที่ไม่ค่อยผันผวน รวมทั้งการสั่งซื้อทั้งในประเทศและนำเข้าจากต่างประเทศ ซึ่งปีที่ผ่านมาวัตถุดิบหลักในการผลิตเม็ดพลาสติกคือน้ำมัน ซึ่งถือว่าราคาน้ำมันไม่ผันผวน เพราะการผลิตน้ำมันดิบทั้งจากทางตะวันออกกลางและทางรัสเซียมีเพียงพอต่อความต้องการ จึงทำให้ไม่มีผลกระทบต่อราคาน้ำมัน สำหรับปีที่ผ่านมาทางบริษัทได้มียอดการผลิตฟิล์มเพิ่มสูงขึ้นจากปีก่อนจำนวนค่อนข้างมากประมาณ 20% จึงมีความต้องการใช้วัตถุดิบเพิ่มสูงขึ้นจากปีก่อน แต่เนื่องจากทางบริษัทมีความสัมพันธ์อันดีสม่ำเสมอกับทาง Supplier ทั้งในประเทศและต่างประเทศ จึงทำให้บริษัทไม่พบปัญหาการขาดแคลนวัตถุดิบ ประกอบกับการที่บริษัททำการสั่งซื้อวัตถุดิบเม็ดพลาสติกด้วยปริมาณซื้ออย่างสม่ำเสมอ จึงทำให้ทางผู้จำหน่ายรับรู้ว่าบริษัทมีตัวเลขยอดการใช้ในแต่ละเดือนประจำ ซึ่งเมื่อบริษัทมีความต้องการวัตถุดิบเพิ่มขึ้น ก็จะมีการแจ้งล่วงหน้ากับทางผู้จำหน่าย ซึ่งผู้จำหน่ายจะพิจารณาให้มีความสำคัญกับบริษัท โดยจัดหาวัตถุดิบให้กับบริษัทก่อนรายอื่น รวมทั้งบริษัทยังดำเนินการมองหาแหล่งวัตถุดิบสำรองเพิ่มเติมจากทางประเทศเกาหลี เพื่อลดความเสี่ยงจากการขาดแคลนวัตถุดิบ

แนวโน้มในปี 2561 นี้ทางบริษัทคาดว่าจะมีการเพิ่มยอดการผลิตกลุ่มฟิล์ม CPP เพิ่มสูงขึ้นอีก 400 ตัน ดังนั้นบริษัทจึงดำเนินการหาแหล่ง Supply เพิ่มขึ้น โดยเจรจากับ Supplier รายเดิม เพื่อขอเพิ่มยอดการสั่งซื้อ เพื่อให้เตรียมวัตถุดิบล่วงหน้าให้กับบริษัท ซึ่งที่ผ่านมาแหล่ง Supply วัตถุดิบเม็ดพลาสติกที่บริษัทซื้อ ไม่มีปัญหาเรื่องคุณภาพ จึงทำให้บริษัทสามารถผลิตสินค้าฟิล์มได้อย่างมีคุณภาพ โดยไม่มีปัญหาอย่างใด นอกจากนี้บริษัทยังได้มองหาแหล่ง Supply ใหม่ ๆ เพื่อได้ราคาวัตถุดิบที่ถูกลง ซึ่งบริษัทได้ดำเนินการมาแล้วตั้งแต่ปี 2558 จนถึงปัจจุบัน แต่แหล่งวัตถุดิบที่ราคาถูกนั้น ไม่ค่อยยั่งยืน โดยราคาจะถูกเป็นบางครั้ง ซึ่งที่ผ่านมาบริษัทจะเลือกใช้ราคาตลาดที่เรียกว่า ICIS หรือ Plat เป็นตัวกำหนดหลักเกณฑ์ไว้ ดังนั้นการหาแหล่งวัตถุดิบใหม่ เพื่อให้ได้ราคาที่ถูกลง นั้นคงไม่ค่อยได้ผล ทางบริษัทจึงเน้นการปรับปรุงสูตรการผลิตให้ได้ ราคาสูตรที่ถูกลง โดยจะมีผลทำให้ราคาของสินค้านั้นถูกลงได้มากกว่า จึงทำให้ในปี 2561 บริษัทจะเน้นการปรับปรุงสูตรการผลิต เพื่อให้ได้ราคาสินค้าที่ถูกลงและมีคุณภาพดีเหมือนเดิมมากกว่า

มาตรการการรองรับความเสี่ยงของบริษัทที่มีต่อวัตถุดิบ คือ บริษัทมองหาแหล่งวัตถุดิบใหม่ ๆ เพิ่มขึ้นอย่างทีกล่าวก่อนแล้ว ประกอบกับบริษัทจะมีมาตรการอีกอย่างหนึ่งคือ ปรับปรุงสูตรการผลิตให้สอดคล้องกับวัตถุดิบที่มีอยู่ เพื่อให้สามารถผลิตสินค้าส่งลูกค้าได้ตามคุณภาพเดิมและได้ราคาสินค้าที่ถูกลง

(2) การพึ่งพาผู้จำหน่ายวัตถุดิบรายใหญ่หรือน้อยราย

การพึ่งพาผู้จำหน่ายวัตถุดิบ ปัจจุบันและแนวโน้มในปี 2561 ทางบริษัท มีผู้จำหน่าย ที่ Supply วัตถุดิบให้ในปริมาณที่พอเพียงแล้ว เพราะตอนนี้ทางบริษัท ได้ทำการสั่งซื้อกับผู้ผลิตเม็ดทรายใหญ่ อันดับต้น ๆ ของประเทศและของโลก จึงไม่น่าจะมีปัญหาเรื่องการ Supply วัตถุดิบให้กับบริษัทแต่อย่างใด

บริษัทมีมาตรการรองรับความเสี่ยง คือ ทางบริษัท ไม่ได้ปิดกั้น Supplier รายใหม่ๆที่จะเข้ามาเสนอขาย เพราะการที่มีแหล่ง Supply ให้กับบริษัทยิ่งมากก็ยิ่งดีกับบริษัท ซึ่งจะทำให้บริษัทมีอำนาจต่อรองราคาและเพิ่มโอกาสทางเลือกในการจัดหาต้นทุนวัตถุดิบที่ราคาถูกลง ได้มากยิ่งขึ้น

(3) ตลาดและภาวะการแข่งขัน

ในปี 2560 สภาพการณ์แข่งขันของอุตสาหกรรมฟิล์มยังคงมีการแข่งขันที่สูงและรุนแรงมากขึ้น ทั้งเรื่องราคา คุณภาพของผลิตภัณฑ์ และการบริการ โดยเฉพาะการนำเข้าฟิล์มของกลุ่มซื้อมา-ขายไป ในขณะที่เดียวกันผู้ผลิตในประเทศหลายรายก็ได้เพิ่มเครื่องจักรเพื่อขยายกำลังการผลิต ตลอดจนมีผู้ผลิตรายใหม่เข้าสู่ตลาด ในขณะที่ทางบริษัทก็เน้นเรื่องการเพิ่มผลผลิต โดยมีการซ่อมบำรุงเครื่องจักรเพื่อให้สามารถผลิตได้มีประสิทธิภาพมากขึ้นกว่าเดิม เพื่อตอบสนองต่อลูกค้าด้านความเร็วในการผลิตและจัดส่ง ทำให้บริษัทสามารถเพิ่มยอดขายฟิล์มได้มากขึ้นกว่าปี 2559 ยอดขายที่เพิ่มมากขึ้นนั้น ได้จากการเพิ่มสัดส่วนการซื้อของฐานลูกค้าเดิมและการเพิ่มจำนวนรายของลูกค้าใหม่

สภาพการแข่งขันในตลาดขลุ่ยแก้วมีความรุนแรงเพิ่มสูงขึ้นอย่างต่อเนื่อง ทั้งจากคู่แข่งที่เป็นบริษัทต่างชาติที่เข้ามาลงทุนในประเทศ และคู่แข่งในประเทศขนาดย่อมที่เข้ามาในตลาดเพิ่มมากขึ้น ซึ่งทำให้สภาพการแข่งขันในด้านราคาถูกลง สภาพราคาในตลาดลดต่ำลง ในปี 2560 บริษัทฯมีทั้งการเพิ่มขึ้นและการสูญเสียลูกค้าในบางกลุ่มสินค้า โดยนโยบายการแข่งขันของบริษัทจะมุ่งเน้นในกลุ่มลูกค้าที่ต้องการคุณภาพและมูลค่าเพิ่มของสินค้า และมีการพัฒนาด้านการบริการเพื่อให้สามารถตอบสนองความต้องการของลูกค้าได้รวดเร็วมากยิ่งขึ้น

สภาพการณ์แข่งขันของกลุ่มผลิตหลอดลามิเนต เพื่อใช้บรรจุยาสีฟัน เนื่องจากการผลิตที่ใช้เทคโนโลยีและความชำนาญเฉพาะ มีการลงทุนในเครื่องจักรค่อนข้างสูง และไม่สามารถดัดแปลงไปใช้ในอุตสาหกรรมชนิดอื่นได้ จึงทำให้สินค้าชนิดนี้มีคู่แข่งไม่มากนัก พบว่าบริษัทมีคู่แข่งหลักภายในประเทศมีเพียงรายเดียวแต่จะมีคู่แข่งจากต่างประเทศ ในภูมิภาคอาเซียนเข้ามา โดยลักษณะการดำเนินธุรกิจและการติดต่อซื้อขายยังคงเป็นไปแบบเดิม ไม่มีการเปลี่ยนแปลงมากนัก

(4) คุณภาพลูกหนี้

ลูกค้ากลุ่มฟิล์มที่นำผลิตภัณฑ์ของบริษัทไปใช้เป็นวัตถุดิบ ดังนั้นลูกค้าที่มีขนาดกลาง และขนาดเล็ก บริษัทจะเน้นการบริหารสินเชื่อของลูกค้าในกลุ่มดังกล่าว โดยพยายามหาจุดที่เหมาะสมระหว่างความสามารถชำระหนี้กับปริมาณการขายของลูกค้าในแต่ละราย

(5) ความเสี่ยงจากการมีกลุ่มผู้ถือหุ้นรายใหญ่

บริษัทมีกลุ่มผู้ถือหุ้นรายใหญ่ คือกลุ่มตระกูลลิ้มอติบูลย์ ถือหุ้นในบริษัทคิดเป็นร้อยละ 64.58 ของจำนวนหุ้นที่จำหน่ายได้แล้วทั้งหมดของบริษัท (ข้อมูล ณ วันที่ 31 ธันวาคม 2560) จึงทำให้กลุ่มตระกูลลิ้มอติบูลย์สามารถควบคุมมติที่ประชุมผู้ถือหุ้นได้เกือบทั้งหมด โดยเฉพาะเรื่องที่ต้องใช้เสียงส่วนใหญ่ของที่ประชุมผู้ถือหุ้น ยกเว้นเรื่องที่เกี่ยวข้องกับบริษัทกำหนดให้ต้องได้รับเสียง 3 ใน 4 ของที่ประชุมผู้ถือหุ้น ดังนั้น ผู้ถือหุ้นรายอื่นจึงอาจไม่สามารถรวบรวมคะแนนเสียงเพื่อตรวจสอบและถ่วงดุลเรื่องผู้ถือหุ้นใหญ่เสนอได้

การกำกับดูแลกิจการ

1. นโยบายการกำกับดูแลกิจการ

คณะกรรมการบริษัท ได้มีการปรับปรุงการกำกับดูแลกิจการโดยการนำข้อพึงปฏิบัติจากหลักการกำกับดูแลกิจการที่ดี 15 ข้อเดิมมาปรับปรุงแก้ไขเพิ่มเติม ให้เป็นตามแนวทางหลักการกำกับดูแลกิจการที่ดีของตลาดหลักทรัพย์แห่งประเทศไทย ฉบับปี 2549 เพื่อพัฒนาระดับการกำกับดูแลกิจการให้สามารถเทียบเคียงได้กับมาตรฐานสากล ตามความมุ่งหวังของตลาดหลักทรัพย์แห่งประเทศไทย ที่จะช่วยสร้างความเชื่อมั่นต่อผู้ถือหุ้น ผู้ลงทุน ผู้มีส่วนได้เสียและผู้ที่เกี่ยวข้องทุกฝ่ายตลอดจนเพื่อเพิ่มมูลค่าและส่งเสริมการเติบโตอย่างยั่งยืนของบริษัท

คณะกรรมการบริษัท ได้ตระหนักถึงหน้าที่ความรับผิดชอบและได้ปฏิบัติหน้าที่โดยยึดหลักความระมัดระวัง (Duty of Care) และหลักความซื่อสัตย์สุจริต (Duty of Loyalty) ในการที่จะใช้ความรู้ ความสามารถและประสบการณ์ เพื่อประโยชน์ต่อการดำเนินธุรกิจของบริษัท โดยคำนึงถึงความเท่าเทียมของผู้ถือหุ้นทุกราย ตลอดจนการปฏิบัติตามกฎหมายกำหนด และการกำกับดูแลกิจการให้เป็นไปอย่างมีประสิทธิภาพ ดังนี้

■ หมวดที่ 1 สิทธิของผู้ถือหุ้น

คณะกรรมการบริษัท ได้กำหนดหลักการกำกับดูแลกิจการของบริษัทเป็นลายลักษณ์อักษร และมีการปรับปรุงนโยบายดังกล่าวให้มีความเหมาะสมกับสถานการณ์ปัจจุบันอย่างสม่ำเสมอ เพื่อส่งเสริมให้บริษัทมีระบบการบริหาร การควบคุมภายใน และการดำเนินการให้มีคุณภาพที่ดียิ่งขึ้นอย่างต่อเนื่อง ดังนี้

- ระบบการบริหาร บริษัทมุ่งมั่นในการสร้างมูลค่าเพิ่มให้แก่บริษัท โดยยึดหลักความระมัดระวัง และหลักความซื่อสัตย์สุจริต โปร่งใสและสามารถตรวจสอบได้ เพื่อให้มั่นใจว่าระบบบัญชี รายงานทางการเงิน และการสอบบัญชีมีความน่าเชื่อถือ

- การควบคุมภายใน ด้านระบบงานได้จัดให้มีการตรวจสอบครอบคลุมในทุกหน่วยงานไม่เจาะจงเฉพาะเรื่อง ทั้งนี้เพื่อให้มั่นใจว่า ระบบงานมีความถูกต้องตามนโยบายบริษัทกำหนด สร้างความปลอดภัยต่อข้อมูลอันเป็นความลับทางธุรกิจ ติดตามดูแลเรื่องความขัดแย้งทางผลประโยชน์ และรายการที่เกี่ยวข้อง เพื่อประโยชน์สูงสุดของบริษัท

การประชุมผู้ถือหุ้น

- ก่อนวันประชุมบริษัทได้มีหนังสือบอกกล่าวไปยังผู้ถือหุ้น โดยกำหนดวาระต่างๆ เพื่อขอให้ที่ประชุมผู้ถือหุ้น พิจารณา รับทราบ รับรอง รวมทั้งอนุมัติ และได้จัดเอกสารการประชุมให้เพียงพอต่อผู้ถือหุ้นที่จะใช้ในการออกเสียง รวมทั้งได้เผยแพร่ลงใน Website ของบริษัทฯ ที่ www.topp.co.th เป็นเวลาล่วงหน้ามากกว่า 1 เดือน

- วันประชุมผู้ถือหุ้น โดยกำหนดให้กรรมการทุกคนเข้าร่วมประชุมผู้ถือหุ้นเพื่อตอบข้อซักถามของผู้ถือหุ้น โดยในปี 2560 บริษัทได้มีการจัดประชุมสามัญผู้ถือหุ้น ที่โรงแรมมณเฑียรวิเวกริไซด์ ถนนพระราม 3 ในวันที่ 28 เมษายน 2560 โดยมีกรรมการเข้าร่วมประชุมจำนวน 8 ท่านจากทั้งหมด 9 ท่าน ซึ่งรวมถึงประธานกรรมการตรวจสอบเพื่อชี้แจงและตอบข้อซักถามของผู้ถือหุ้น โดยประธานกรรมการทำหน้าที่เป็นประธานในที่ประชุม ได้ดำเนินการประชุมตามระเบียบวาระที่กำหนดในหนังสือเชิญประชุม เปิดโอกาสให้ผู้ถือหุ้นซักถาม และแสดงความคิดเห็นอย่างเต็มที่ และให้สิทธิผู้ถือหุ้นที่มาร่วมประชุมผู้ถือหุ้นภายหลังเริ่มการประชุมแล้ว มีสิทธิออกเสียงหรือลงคะแนนในระเบียบวาระที่อยู่ระหว่างการพิจารณาและยังไม่ได้ลงมติ

- ภายหลังจากวันประชุมผู้ถือหุ้น บริษัทได้แจ้งมติที่ประชุมผ่านระบบข่าวของตลาดหลักทรัพย์แห่งประเทศไทย และจัดทำรายงานการประชุมที่มีการบันทึกผลการลงคะแนนเสียงในแต่ละวาระ พร้อมทั้งเผยแพร่รายงานดังกล่าวใน Website ของบริษัท
- บริษัทได้รับผลการประเมินคุณภาพการประชุมผู้ถือหุ้นสามัญประจำปี 2560 ในระดับ 4 (อยู่ในช่วงคะแนน 90 – 99 คะแนน)

■ หมวดที่ 2 การปฏิบัติต่อผู้ถือหุ้นอย่างเท่าเทียม

คณะกรรมการได้กำหนดแนวทางพึงปฏิบัติเรื่องการปฏิบัติต่อผู้ถือหุ้นอย่างเท่าเทียม ดังนี้

- บริษัทเปิดโอกาสให้ผู้ถือหุ้นมีสิทธิเสนอเพิ่มวาระการประชุมและเสนอชื่อผู้ที่มีคุณสมบัติเหมาะสมที่จะดำรงตำแหน่งกรรมการ ก่อนที่บริษัทจะส่งหนังสือนัดประชุม โดยได้เผยแพร่ข้อมูลผ่านระบบข่าวของตลาดหลักทรัพย์แห่งประเทศไทย และ Website ของบริษัท
- ห้ามมิให้ผู้ถือหุ้นที่เป็นผู้บริหารเพิ่มวาระการประชุมที่ไม่ได้แจ้งล่วงหน้าโดยไม่จำเป็น โดยเฉพาะวาระสำคัญที่ผู้ถือหุ้นต้องใช้เวลาในการศึกษาข้อมูลก่อนตัดสินใจ
- กำหนดรูปแบบของหนังสือมอบฉันทะ แบบ ข ตามแบบที่กรมพัฒนาธุรกิจการค้า เพื่อให้ผู้ถือหุ้นที่ไม่สามารถมาประชุมด้วยตนเองได้ สามารถกำหนดทิศทางการออกเสียงลงคะแนนในแต่ละวาระได้ตามความประสงค์ พร้อมทั้งกำหนดให้มีกรรมการอิสระอย่างน้อย 2 ท่านเป็นทางเลือกในการมอบฉันทะของผู้ถือหุ้น
- กำหนดให้มีการใช้บัตรลงคะแนนเสียงสำหรับแต่ละวาระ เพื่อความโปร่งใสและตรวจสอบได้ ในกรณีมีข้อโต้แย้งในภายหลัง
- การดำเนินการในวาระการเลือกตั้งกรรมการ ประธานที่ประชุมจะดำเนินการให้มีการใช้สิทธิเลือกตั้งกรรมการเป็นรายบุคคล
- กำหนดให้กรรมการและผู้บริหารมีหน้าที่ต้องรายงานการเปลี่ยนแปลงการถือครองหลักทรัพย์ต่อสำนักงานคณะกรรมการกำกับหลักทรัพย์และตลาดหลักทรัพย์ ตามมาตรา 59 แห่งพระราชบัญญัติหลักทรัพย์และตลาดหลักทรัพย์ พ.ศ. 2535 โดยผ่านเลขานุการบริษัท เพื่อจะได้นำรายงานดังกล่าวรวบรวมเป็นระเบียบวาระแจ้งให้ที่ประชุมคณะกรรมการทราบ

■ หมวดที่ 3 บทบาทของผู้มีส่วนได้เสีย

บริษัทสนับสนุนให้มีการร่วมมือกันระหว่างบริษัทและผู้มีส่วนได้เสีย โดยให้ความสำคัญต่อสิทธิของผู้มีส่วนได้เสียทุกกลุ่ม ในการสร้างงาน สร้างความสัมพันธ์ที่ดีในทุกระดับ และสร้างกิจการให้มีฐานะการเงินที่มั่นคง

กลุ่มผู้มีส่วนได้เสีย

ลูกค้า : บริษัทมุ่งพัฒนาเสริมสร้างวัฒนธรรมและสภาพแวดล้อมให้มีบรรยากาศในการทำงานที่ดี จัดให้มีอุปกรณ์ความปลอดภัยที่ถูกต้องเหมาะสมกับลักษณะงานที่ปฏิบัติ การจัดให้มีการซ่อมหนีไฟ การจัดให้มีระบบการป้องกันภัย เพื่อให้พนักงานมีความปลอดภัยในการทำงาน มีผลตอบแทนและสวัสดิการที่เหมาะสม และสนับสนุนกิจกรรมที่สร้างเสริมความรู้ความชำนาญของพนักงาน นอกจากนี้บริษัทยังสนับสนุนให้พนักงานทุกระดับศึกษาหาความรู้และวิทยาการใหม่ๆ เพิ่มเติม ด้วยการจัดตารางการฝึกอบรมที่เป็นเฉพาะหน่วยงานเพื่อสร้างให้พนักงานมีความเชี่ยวชาญในหน้าที่ที่รับผิดชอบ และการฝึกอบรมที่สามารถเรียนรู้ร่วมกันทั้งองค์กร

ลูกค้า : บริษัทมีจุดประสงค์ในการทำการค้าแบบเน้นคุณภาพของสินค้าและบริการ ควบคุมการจัดส่งให้ตรงตามที่ลูกค้ากำหนด รวมถึงการปฏิบัติตามข้อตกลง สัญญา และเงื่อนไขทางการค้า อีกทั้งจัดให้มีหน่วยรับเรื่องร้องเรียนในด้านคุณภาพสินค้าและบริการ มีการใช้แบบสอบถามเป็นเครื่องมือในการวัดผลความพึงพอใจของลูกค้าอยู่เป็นระยะ มีการประเมินผู้ขายเพื่อให้ได้ลูกค้าที่มีคุณภาพอย่างสม่ำเสมอ

คู่แข่ง : บริษัทใช้ในกลยุทธ์การแข่งขันที่สุจริตทางการค้า เน้นด้านคุณภาพสินค้าและบริการ และการสนองตอบต่อความต้องการของลูกค้าได้อย่างรวดเร็ว รวมถึงราคาที่เป็นธรรม ถือปฏิบัติต่อคู่แข่งด้วยความเป็นมืออาชีพและครองทางธุรกิจ

เจ้าหนี้ : บริษัทมีการปฏิบัติตามเจ้าหนี้ตามเงื่อนไขและข้อตกลงโดยตรงไปตรงมา รวมถึงการชำระหนี้ตามเงื่อนไขเวลาที่กำหนดในข้อตกลง

การแจ้งเบาะแส

บริษัทกำหนดเกณฑ์เกี่ยวกับแนวทางการปฏิบัติในการให้ผู้ถือหุ้นส่วนน้อยหรือผู้ถือหุ้นรายย่อยสามารถแจ้งเบาะแส ในประเด็นที่เกี่ยวกับการทำผิดกฎหมาย และจรรยาบรรณ รายงานการเงิน ระบบการควบคุมภายใน โดยหากผู้ถือหุ้นท่านใดมีความประสงค์ในการแจ้งเบาะแสในประเด็นดังกล่าว สามารถติดต่อผ่านทางกรรมการตรวจสอบและกรรมการอิสระได้โดยตรงตามที่อยู่ด้านล่างนี้

■ **ดร.อดุล อมตวิวัฒน์**

เลขที่ 419 ซอยหมู่บ้านปัญญา แขวงสวนหลวง เขตสวนหลวง กรุงเทพมหานคร 10250

โทรศัพท์ : 081-731-6586, 0-2300-2314 โทรสาร: 0-2300-2343

E-mail address: amata@hotmail.com

■ **นายชัยสิทธิ์ เจริญสัตย์**

เลขที่ 35 หมู่บ้านกรีนนิชชาเลย์ ซอยบรมราชชนนี 62/6 ถนนบรมราชชนนี แขวงศาลาธรรมสพน์ เขตทวีวัฒนา กรุงเทพมหานคร 10170

โทรศัพท์ : 081-612-7612, 0-2888-4208

E-mail address: chaiyasit.35@gmail.com

■ **นายปมูข ศิริอังกุล**

เลขที่ 619/1 ซอยลาดพร้าว 48 แขวงสามเสนนอก เขตห้วยขวาง กรุงเทพมหานคร 10310

โทรศัพท์ : 0-2275 - 6299 โทรสาร: 0-2275-9033

E-mail address: pamooklaw@gmail.com

หรือหากท่านผู้ถือหุ้นท่านใดมีความประสงค์จะชี้แนะเกี่ยวกับการบริหารจัดการของบริษัท สามารถติดต่อได้โดยตรงที่ Website ของบริษัทที่ www.topp.co.th หรือผ่านทางเลขานุการบริษัทที่ E-mail address: saengjas@topp.co.th โดยเรื่องร้องเรียนดังกล่าวจะรับรู้เฉพาะในกลุ่มบุคคลข้างต้นและบุคคลที่เกี่ยวข้องเท่านั้น เพื่อสร้างความมั่นใจให้แก่ ผู้ร้องเรียน

นโยบายเกี่ยวกับสิ่งแวดล้อมและสังคม

บริษัทมีนโยบายเกี่ยวกับความรับผิดชอบต่อสภาพแวดล้อมและสังคม โดยเลือกใช้เฉพาะวัตถุดิบที่ไม่ก่อให้เกิดมลภาวะ การลดปริมาณขยะโดยการใช้เครื่องจักรที่สามารถนำเศษซากมา Recycle ในกระบวนการผลิตทำให้สามารถลดปริมาณของขยะที่มีผลกระทบต่อสิ่งแวดล้อม ตลอดจนมีกระบวนการบำบัดของเสียที่ถูกต้องตามกฎหมายของกระทรวงอุตสาหกรรม รวมทั้งการไม่ละเมิดประโยชน์ของส่วนรวมและผลการปฏิบัติตามนโยบายข้างต้น

■ หมวดที่ 4 การเปิดเผยข้อมูลและความโปร่งใส

การเผยแพร่ข้อมูลข่าวสารของบริษัท

บริษัทได้จัดทำรายงานการเปิดเผยข้อมูล (แบบ 56-1), รายงานประจำปี (แบบ 56-2) ตามเกณฑ์ที่ตลาดหลักทรัพย์แห่งประเทศไทย และคณะกรรมการกำกับหลักทรัพย์และตลาดหลักทรัพย์กำหนด เพื่อเปิดเผยต่อผู้ลงทุนทั่วไปทาง Website ของหน่วยงานดังกล่าว นอกจากนี้ ผู้ถือหุ้นหรือผู้สนใจลงทุนทั่วไปยังสามารถดูข้อมูลเกี่ยวกับรายชื่อผู้ถือหุ้นรายใหญ่ของบริษัท โดยได้ปรับปรุงข้อมูลทุกวันสิ้นไตรมาส รวมทั้งรายงานประจำปีสำหรับปีที่ผ่านมา และมติที่ประชุมใหญ่สามัญผู้ถือหุ้นครั้งล่าสุด ได้ทาง Website ของบริษัทอีกเช่นกัน

รายงานคณะกรรมการ

คณะกรรมการได้จัดทำรายงานอธิบายถึงผลการดำเนินงานของบริษัทและเหตุการณ์สำคัญรอบปีไว้ในรายงานประจำปี เพื่อให้ผู้ถือหุ้นทราบ ตามที่ได้ร่วมสอบทานงบการเงินรายไตรมาสและงบการเงินประจำปีและสอบทานความมีประสิทธิภาพในด้านสภาพแวดล้อมการควบคุม กระบวนการประเมินความเสี่ยง ระบบสารสนเทศ รวมถึงการพิจารณาแต่งตั้งผู้สอบบัญชีและการกำหนดค่าสอบบัญชี ตลอดจนการรายงานข้อมูลเป็นไปให้มีมาตรฐานเชื่อถือได้ ชัดเจน และเพียงพอต่อการรายงานผู้ถือหุ้น มีการจัดทำรายงานคณะกรรมการซึ่งครอบคลุมในเรื่องสำคัญๆ ตามข้อพึงปฏิบัติที่ดีสำหรับกรรมการบริษัทจดทะเบียนที่ตลาดหลักทรัพย์เสนอแนะ ควบคู่กันไปกับรายงานผู้สอบบัญชีในรายงานประจำปี

คำตอบแทนของกรรมการและผู้บริหาร

คณะกรรมการมีการดำเนินการด้วยความโปร่งใสเกี่ยวกับคำตอบแทนกรรมการและผู้บริหารระดับสูง ซึ่งผ่านความเห็นชอบและได้รับอนุมัติจากผู้ถือหุ้นและได้จัดให้มีการเปิดเผยจำนวนคำตอบแทนในรายงานประจำปี และหลักเกณฑ์การกำหนดคำตอบแทนของกรรมการที่เป็นผู้บริหารที่เชื่อมโยงและสอดคล้องกับผลการดำเนินงานของบริษัท โดยในปี 2560 และ 2559 มีการจ่ายคำตอบแทนกรรมการเป็นจำนวนเงิน 2.22 ล้านบาท และ 2.20 ล้านบาท ตามลำดับ

ความสัมพันธ์กับผู้ลงทุน

คณะกรรมการได้จัดให้มีผู้ที่ทำหน้าที่เป็น “ผู้ลงทุนสัมพันธ์ (Investor Relation)” โดยมอบหมายให้เลขานุการบริษัทเป็นผู้ดูแลรับผิดชอบต่อ และได้สนับสนุนให้ผู้ทำหน้าที่นี้มีความรู้ด้านพระราชบัญญัติบริษัทมหาชน ข้อกำหนดของตลาดหลักทรัพย์แห่งประเทศไทย และสำนักงานคณะกรรมการกำกับหลักทรัพย์และตลาดหลักทรัพย์ เพื่อให้สามารถคอยกำกับกับการดำเนินงานของบริษัทให้ปฏิบัติตามข้อกำหนดอย่างครบถ้วน โดยได้ผ่านการฝึกอบรมในหลักสูตร “Fundamental Practice for Corporate Secretary (FPCS)” และหลักสูตร “พื้นฐานกฎหมายและกฎเกณฑ์ที่เกี่ยวข้องกับบริษัทจดทะเบียน” ที่จัดขึ้นโดยสมาคมบริษัทจดทะเบียนไทย (LISTED COMPANIES ASSOCIATION) เพื่อให้เกิดความรู้ ความเข้าใจเกี่ยวกับหน้าที่ที่ต้องปฏิบัติ ตลอดจนการติดตามข้อมูลข่าวสารให้ทันสมัยอยู่เสมอ รวมถึงเป็นศูนย์ติดต่อกรณีมีข่าวเกี่ยวกับบริษัท (Contact Person) เพื่อประโยชน์ในการประสานงานและชี้แจงต่อสาธารณชน ผู้ถือหุ้นหรือผู้สนใจลงทุนทั่วไป สามารถติดต่อได้ที่หมายเลข 0-2678-1051-5 หมายเลขภายใน 511 หรือที่ E-mail address: saengias@topp.co.th

■ หมวดที่ 5 ความรับผิดชอบของคณะกรรมการ

โครงสร้างคณะกรรมการ

คณะกรรมการบริษัทตระหนักถึงการถ่วงดุลของกรรมการที่ไม่เป็นผู้บริหาร ซึ่งคณะกรรมการบริษัทมีสมาชิกรวมทั้งหมด 9 ท่านประกอบด้วย

- กรรมการที่เป็นผู้บริหาร 1 ท่าน
- กรรมการที่ไม่เป็นผู้บริหาร 5 ท่าน (ในจำนวนนี้เป็นกรรมการที่มีอำนาจ 3 ท่าน)
- กรรมการอิสระ 3 ท่าน

กรรมการอิสระ 3 ท่านประกอบด้วย

1. ดร. อดุล อมตวิวัฒน์ ประธานกรรมการตรวจสอบ
2. นายชัยสิทธิ์ เจริญศักดิ์ กรรมการตรวจสอบ
3. นายปมุข ศิริอังกุล กรรมการตรวจสอบ

โดยบริษัทได้กำหนดวาระการดำรงตำแหน่งการเป็นกรรมการบริษัทวาระละ 3 ปี ทั้งนี้เพื่อให้สอดคล้องตามพระราชบัญญัติบริษัทมหาชน โดยประธานกรรมการและประธานกรรมการตรวจสอบซึ่งเป็นกรรมการอิสระ ทำหน้าที่คอยกำกับดูแลและตรวจสอบการทำงานของกรรมการผู้จัดการ ซึ่งมีบทบาทหน้าที่ของแต่ละฝ่ายอย่างชัดเจน

บทบาท หน้าที่ และความรับผิดชอบของคณะกรรมการ

คณะกรรมการได้ทำหน้าที่ในการพิจารณาและให้ความเห็นชอบในเรื่องที่สำคัญเกี่ยวกับการดำเนินงานของบริษัท เช่น วิสัยทัศน์ และภารกิจ กลยุทธ์ เป้าหมายทางการเงิน ความเสี่ยง แผนงาน และงบประมาณ รวมทั้งกำกับ ควบคุม ดูแลให้ฝ่ายจัดการดำเนินงานตามนโยบายและแผนที่กำหนดไว้อย่างมีประสิทธิภาพและประสิทธิผลโดยมีกิจกรรมในด้านต่างๆ ดังต่อไปนี้

- นโยบายการกำกับดูแลกิจการของบริษัทอย่างเป็นทางการเป็นลายลักษณ์อักษร และ/หรือมีการทบทวนเมื่อสถานการณ์เปลี่ยนแปลง

- จรรยาบรรณธุรกิจ(Code of Conduct) ซึ่งบริษัทถือว่าจรรยาบรรณธุรกิจเป็นคุณสมบัติที่สำคัญในการประกอบกิจการที่แสดงถึงความซื่อสัตย์สุจริตและสร้างความน่าเชื่อถือ ทั้งแก่ลูกค้า และเจ้าหนี้ รวมถึงผู้มีส่วนได้เสียกลุ่มต่างๆ บริษัทยึดมั่นในจริยธรรมการดำเนินธุรกิจ ดังนี้

- ผลิตสินค้าที่มีคุณภาพ ราคายุติธรรม และให้บริการที่ดีเพื่อสร้างความพึงพอใจสูงสุดแก่ลูกค้า
- มุ่งสร้างชื่อเสียง ในด้านการเป็นผู้เชี่ยวชาญด้านบรรจุภัณฑ์และงานพิมพ์ ด้วยนวัตกรรมทางเทคโนโลยี
- กรรมการและผู้บริหาร ต้องดำเนินธุรกิจให้เป็นไปตามกฎหมาย และระเบียบข้อบังคับที่เกี่ยวข้อง เปิดเผยข้อมูลอย่างตรงไปตรงมา โปร่งใส
- พัฒนาบุคลากร ให้ตระหนักในความรับผิดชอบต่อตนเองและผู้อื่น ตลอดจนการกระทำตนเป็นพลเมืองดี ไม่ประพฤติผิดกฎหมาย
- รักษาสิ่งแวดล้อมโดยดำเนินธุรกิจที่ไม่ก่อให้เกิดมลภาวะต่อสิ่งแวดล้อม

- การเปิดเผยข้อมูลรายการบัญชีกับกิจการและบุคคลที่อาจเกิดความขัดแย้ง หรือบุคคลที่เกี่ยวข้องกับบริษัท โดยการถือหุ้นและการมีผู้ถือหุ้นและ/หรือ กรรมการร่วมกัน ผลของรายการดังกล่าวได้แสดงไว้ในงบการเงินเรื่องรายการที่เกี่ยวข้องกันไว้ในหมายเหตุประกอบงบการเงินแล้ว

- ระบบการควบคุมภายในและได้จัดให้มีหน่วยงานตรวจสอบภายในเพื่อทำหน้าที่ในการสอบทานและตรวจสอบการปฏิบัติงานโดยมีแนวทางการปฏิบัติงานที่ชัดเจนและวัดผลได้ซึ่งได้มีการปรับปรุงให้สอดคล้องกับสถานการณ์ปัจจุบัน อยู่เสมอ จัดทำนโยบายและระเบียบปฏิบัติ อำนาจอนุมัติในแต่ละระดับที่เป็นลายลักษณ์อักษร รวมถึงการประเมินระบบการควบคุมภายใน เพื่อให้มั่นใจว่ามีระบบการควบคุมภายในที่เพียงพอและเหมาะสมกับการดำเนินธุรกิจ ซึ่งมีการกำหนดเป็นแผนงานประจำปีตามลำดับความสำคัญโดยพิจารณาจากประเด็นที่เป็นความเสี่ยงหรือเหตุการณ์ที่อาจเกิดขึ้นและส่งผลกระทบต่อบริษัทการนำเสนอและการรายงานผลการปฏิบัติงานต่อคณะกรรมการตรวจสอบอย่างสม่ำเสมอต่อเนื่อง นอกจากนี้บริษัทยังได้นำข้อเสนอแนะต่างๆจากคณะกรรมการตรวจสอบและข้อคิดเห็นของผู้ตรวจสอบบัญชี มาพัฒนา ระบบการควบคุมภายในให้มีประสิทธิภาพและประสิทธิผลสูงสุด โดยมีรายละเอียดในหัวข้อ การควบคุมภายใน

- การบริหารความเสี่ยงโดยการปรึกษาหารือกับผู้ที่มีความรู้ความสามารถและมีประสบการณ์ในธุรกิจประเภทเดียวกันกับบริษัท เพื่อกำหนดนโยบายและกลยุทธ์ เป้าหมาย และทิศทางการดำเนินงาน เพื่อให้เกิดประโยชน์สูงสุดแก่บริษัทและผู้มีส่วนได้เสีย

การประชุมคณะกรรมการ

คณะกรรมการมีการกำหนดให้มีการประชุมคณะกรรมการในทุกไตรมาสอย่างน้อย ไตรมาสละ 1 ครั้ง หรือมากกว่าในกรณีมีเหตุจำเป็นสำคัญ ซึ่งในการประชุมแต่ละครั้งได้มีการบันทึกรายงานการประชุมไว้เป็นลายลักษณ์อักษรและมีการจัดเก็บรายงานการประชุมที่ผ่านการรับรองจากคณะกรรมการ สำหรับให้ผู้ที่เกี่ยวข้องตรวจสอบได้ โดยในปี 2560 มีการประชุมคณะกรรมการรวมทั้งสิ้น 4 ครั้งและมีจำนวนกรรมการที่เข้าร่วมประชุม ดังรายละเอียดที่แสดงไว้ในหน้าที่ 8 หัวข้อ โครงสร้างการจัดการ โดยเลขานุการบริษัทได้ทำหน้าที่เลขานุการที่ประชุม ได้กำหนดแนวทางปฏิบัติไว้ดังนี้

- กำหนดตารางวันประชุมประจำปี ล่วงหน้า เพื่อให้กรรมการทราบและเตรียมตัวล่วงหน้า โดยไม่ติดภารกิจอื่น
- จัดทำจดหมายเชิญประชุมคณะกรรมการบริษัทเป็นการล่วงหน้าอย่างน้อย 7 วัน
- กำหนดให้มีวาระประจำที่เป็นมาตรฐาน สำหรับการติดตามความคืบหน้าของผลดำเนินงานเพื่อให้กรรมการสามารถควบคุมและดูแลการปฏิบัติงานของฝ่ายจัดการได้ต่อเนื่องและวาระสำหรับการติดตามผลการดำเนินงานของคณะกรรมการตรวจสอบ ทั้งนี้กรณีมีความคืบหน้าและประเด็นสำคัญ ประเด็นที่ประชุมจะเปิดโอกาสให้กรรมการทุกท่านได้หารือกันอย่างอิสระและทั่วกัน
- จัดส่งเอกสารประกอบการประชุม เพื่อพิจารณาแต่ละวาระให้กรรมการเป็นการล่วงหน้าอย่างน้อย 2 วัน
- กรณีมีประเด็นที่ต้องพิจารณาเป็นการเฉพาะ ที่ประชุมได้เชิญผู้บริหารที่ดูแลรับผิดชอบในประเด็นที่หารือ เพื่อให้ข้อมูลรายละเอียดเพิ่มเติมในฐานะที่เกี่ยวข้องกับปัญหาโดยตรง
- กำหนดให้เลขานุการบริษัทมีหน้าที่ต้องแจ้งข้อมูลรายละเอียดที่จำเป็นเพิ่มเติมเพื่อให้กรรมการเข้าถึงข้อมูลใหม่ๆ กรณีมีข่าวสาร ข้อบังคับ ตลอดจนประกาศต่างๆของหน่วยงานที่กำกับดูแล
- ภายหลังการประชุม เลขานุการบริษัทมีหน้าที่ในการบันทึกรายงานการประชุมและส่งให้ประธานที่ประชุม ลงนาม ภายใน 7 วันนับจากวันประชุม

การประเมินตนเองของคณะกรรมการ

ปัจจุบันบริษัทยังไม่มีข้อกำหนดเรื่องการจัดจำนวนบริษัทที่กรรมการแต่ละคนไปดำรงตำแหน่งกรรมการในบริษัทจดทะเบียนอื่น แต่ทั้งนี้ไม่มีสมาชิกของคณะกรรมการบริษัทท่านใดดำรงตำแหน่งกรรมการในบริษัทจดทะเบียนอื่นเกินกว่า 5 บริษัท และเนื่องจากคณะกรรมการของบริษัทประกอบด้วยผู้ที่มีความรู้ความชำนาญในแต่ละด้านแตกต่างกันซึ่งล้วนเป็นประโยชน์แก่การบริหารจัดการและดูแลให้บริษัทยั่งยืน มั่นคง ท่ามกลางวิกฤตการณ์ต่างๆที่มีผลกระทบทั้งทางตรงและ

ทางอ้อม หากแต่มีผลการดำเนินงานที่ดี และเป็นที่น่าพอใจมาโดยตลอด ซึ่งกรรมการแต่ละท่านได้ให้ความสำคัญในหน้าที่ความรับผิดชอบในการเข้าร่วมประชุม เพื่อพิจารณาผลการดำเนินงานรายไตรมาส และได้ให้ความสนใจในทุกประเด็นสำคัญ อาทิ ฐานะการเงิน สภาพคล่อง ผลการดำเนินงานโดยได้พิจารณาเปรียบเทียบในรูปแบบที่เป็นมาตรฐานของบริษัท ซึ่งมีรายละเอียดมากกว่าแบบของผู้สอบบัญชี โดยการเปรียบเทียบผลการดำเนินงานในไตรมาสปัจจุบันกับไตรมาสที่แล้ว และไตรมาสเดียวกันของปีนี้กับปีที่แล้ว รวมทั้งผลการดำเนินงานจริงเปรียบเทียบกับงบประมาณที่คาดไว้ โดยได้ให้ความสนใจและซักถามถึงสาเหตุที่สำคัญของการเปลี่ยนแปลงดังกล่าว นอกจากนี้คณะกรรมการตรวจสอบของบริษัทยังได้มีการพิจารณากลับกรองร่วมกับผู้บริหารระดับสูงและผู้สอบบัญชีของบริษัทอย่างสม่ำเสมอ

จำนวนบริษัทที่กรรมการไปดำรงตำแหน่งกรรมการในบริษัทจดทะเบียนอื่น

รายชื่อกรรมการบริษัท	ตำแหน่ง	จำนวนบริษัทจดทะเบียนที่ดำรงตำแหน่งเป็นกรรมการ
1. นายพิพัฒ พะเนียงเวทย์	ประธานกรรมการ	3
2. นายสุธี ลิมอติบูลย์	กรรมการผู้จัดการ	-
3. นายชวลิต ลิมอติบูลย์	กรรมการ	-
4. ร.ต.อ.สุเมธ ลิมอติบูลย์	กรรมการ	-
5. นายบุญชู ลิมอติบูลย์	กรรมการ	-
6. นพ.สวัสดี โพธิ์กำจร	กรรมการ	-
7. ดร.อดุล อมตวิวัฒน์	กรรมการอิสระ/ประธานกรรมการตรวจสอบ	1
8. นายชัยสิทธิ์ เจริญศักดิ์	กรรมการอิสระ/กรรมการตรวจสอบ	-
9. นายปมุข ศิริอังกุล	กรรมการอิสระ/กรรมการตรวจสอบ	-

คำตอบแทนกรรมการ

บริษัทได้ชี้แจงรายละเอียดเกี่ยวกับคำตอบแทนกรรมการแต่ละคน โดยมียกเงินที่จ่ายจริงภายในกรอบที่ได้รับอนุมัติจากที่ประชุมผู้ถือหุ้น ซึ่งคณะกรรมการได้พิจารณาวงเงินที่เสนอขออนุมัติต่อที่ประชุมผู้ถือหุ้น จากข้อมูลตามผลการดำเนินงานของบริษัทและข้อมูลคำตอบแทนของบริษัทในหมวดอุตสาหกรรมเดียวกัน เพื่อหลีกเลี่ยงการจ่ายที่เกินสมควร แต่เพียงพอที่จะจูงใจและรักษาไว้ซึ่งกรรมการที่มีคุณภาพตามต้องการ

คำตอบแทนกรรมการผู้จัดการ นอกจากพิจารณาตามผลงานรวมโดยดูจากผลการดำเนินงานในปีที่ผ่านมา คณะกรรมการได้พิจารณาโดยคำนึงถึงภาระหน้าที่ และความรับผิดชอบ (Accountability and Responsibility) และประโยชน์ที่จะได้รับจากกรรมการในฐานะกรรมการผู้จัดการ

การพัฒนากรรมการและผู้บริหาร

คณะกรรมการตระหนักถึงความสำคัญของการพัฒนากรรมการและผู้บริหารในการที่จะดูแลเรื่องระบบการกำกับดูแลกิจการของบริษัท ตลอดจนบทบาท อำนาจหน้าที่ในฐานะกรรมการบริษัท ปัจจุบันสมาชิกจำนวน 9 ท่านในคณะกรรมการบริษัทได้ผ่านการอบรมหลักสูตร Directors Accreditation Program (DAP) ของสมาคมส่งเสริมสถาบันกรรมการบริษัทไทย โดยประธานกรรมการได้ผ่านหลักสูตร Directors Certification Program (DCP) ซึ่งคณะกรรมการกำลังพิจารณาให้กรรมการทุกท่านได้เข้าอบรมในหลักสูตร DCP ด้วยเช่นกัน ในส่วนเลขานุการบริษัท คณะกรรมการยังได้สนับสนุนให้เข้าฝึกอบรม ในหัวข้อที่เกี่ยวข้องเพื่อติดตามความคืบหน้าและให้มีการปรับปรุงการปฏิบัติงานอย่างต่อเนื่อง นอกจากนี้

คณะกรรมการตรวจสอบได้ชี้ประเด็นความเสี่ยงนำเสนอแก่คณะกรรมการบริษัทเพื่อให้มีการจัดทำแผนการสืบหาข้อมูลหรือแนวทางในการปฏิบัติหน้าที่แทน กรณีกรรมการผู้จัดการหรือผู้บริหารระดับสูงไม่สามารถปฏิบัติหน้าที่ได้ ตลอดจนกำกับดูแลให้คณะเจ้าหน้าที่บริหารมีการกำหนดรูปแบบและเนื้อหาการดำเนินงานภายในของบริษัทอย่างเป็นลายลักษณ์อักษร

2. คณะกรรมการชุดย่อย

โครงสร้างกรรมการของบริษัท ประกอบด้วยคณะกรรมการทั้งหมด 3 ชุด ได้แก่คณะกรรมการบริษัท คณะกรรมการตรวจสอบ คณะกรรมการสรรหาและพิจารณาค่าตอบแทน ซึ่งคณะกรรมการแต่ละคณะมีหน้าที่และความรับผิดชอบ สรุปได้ดังนี้

2.1. คณะกรรมการบริษัท

คณะกรรมการบริษัท มีกรรมการมีจำนวน 9 ท่าน ดังรายนามต่อไปนี้

1	นายพิพัฒ	พะเนียงเวทย์	ประธานกรรมการ
2	นายสุธี	ลิมอติบูลย์	กรรมการผู้จัดการ
3	ร.ต.อ. สุเมธ	ลิมอติบูลย์	กรรมการ
4	นายชวลิต	ลิมอติบูลย์	กรรมการ
5	นายบุญชู	ลิมอติบูลย์	กรรมการ
6	นพ.สวัสดิ	โพธิ์กำจร	กรรมการ
7	ดร.อดุล	อมตวิวัฒน์	กรรมการอิสระ และประธานกรรมการตรวจสอบ
8	นายชัยสิทธิ์	เจริญศักดิ์	กรรมการอิสระ และกรรมการตรวจสอบ
9	นายปมูช	ศิริอังกุล	กรรมการอิสระ และกรรมการตรวจสอบ

ขอบเขตอำนาจหน้าที่ของคณะกรรมการบริษัท

คณะกรรมการบริษัทเป็นผู้รับผิดชอบกิจการทั้งหลายของบริษัท และมีอำนาจหน้าที่ดำเนินการภายในขอบเขตของกฎหมาย วัตถุประสงค์ และข้อบังคับของบริษัท และตามมติของที่ประชุมใหญ่ผู้ถือหุ้น และมีอำนาจกระทำการใดๆ ตามที่ระบุไว้ในหนังสือบริคณห์สนธิ นอกจากนี้ยังมีหน้าที่กำหนดนโยบายและทิศทางการดำเนินงานของบริษัท และกำกับควบคุมดูแล ให้ฝ่ายจัดการดำเนินการให้เป็นไปตามนโยบายที่กำหนดไว้อย่างมีประสิทธิภาพและประสิทธิผล โดยสรุปดังนี้

1. ดูแลและจัดการให้การดำเนินงานของบริษัทเป็นไปตามกฎหมาย วัตถุประสงค์ และข้อบังคับของบริษัท รวมทั้งมติของที่ประชุมผู้ถือหุ้น
2. ให้ความเห็นชอบด้านวิสัยทัศน์ ภารกิจ และจรรยาบรรณในการดำเนินธุรกิจ
3. ให้ข้อเสนอแนะด้านนโยบายการบริหารจัดการ แผนธุรกิจ งบประมาณ กลยุทธ์ และเป้าหมายการปฏิบัติงานที่เสนอ โดยฝ่ายจัดการ
4. ติดตามผลการดำเนินงานของบริษัท และความคืบหน้าของงานแต่ละโครงการ
5. พิจารณางบการเงินประจำไตรมาส และประจำปี และดูแลให้มีการจัดทำงบการเงินเป็นไปตามหลักการบัญชีที่รับรองทั่วไป
6. ดูแลกำกับให้มีระบบการควบคุมภายในที่มีประสิทธิผล และการบริหารความเสี่ยงที่เหมาะสม ตลอดจนการตรวจสอบ ทั้งจากผู้ตรวจสอบภายใน และผู้สอบบัญชีภายนอก ให้ทำหน้าที่อย่างมีประสิทธิภาพ

7. ดูแลให้มีผู้ทำหน้าที่ในการสื่อสารในเรื่องต่างๆ กับผู้ถือหุ้นรายย่อยและผู้สนใจลงทุนทั่วไป รวมทั้งการประสานงานกับหน่วยงานที่กำกับดูแล

จำนวนครั้งของการประชุมคณะกรรมการ

สัดส่วนหุ้นของคณะกรรมการบริษัทประกอบด้วยกรรมการจำนวน 9 ท่านที่เป็นตัวแทนผู้ถือหุ้น ซึ่งแต่งตั้งโดยที่ประชุมผู้ถือหุ้น ดังต่อไปนี้

ลำดับที่	ชื่อ - สกุล	จำนวนครั้งที่เข้าร่วมประชุม/ การประชุมทั้งหมด		จำนวนหุ้น	% ของ จำนวน หุ้น
		กรรมการบริษัท	กรรมการ ตรวจสอบ		
1.	นายพิพัฒ พะเนียงเวทย์	4/4	-	110,868	1.85
2.	นายสุธี ลิ้มอติบูลย์	4/4	-	720,235	12.00
3.	นายชวลิต ลิ้มอติบูลย์	2/4	-	830,183	13.84
4.	ร.ต.อ.สุเมธ ลิ้มอติบูลย์	4/4	-	875,763	14.59
5.	นายบุญชู ลิ้มอติบูลย์	3/4	-	177,711	2.96
6.	นพ.สวัสดิ์ โฟธิกำจร	3/4	-	33,000	0.55
7.	ดร.อดุล อมตวิวัฒน์	3/4	4/4	-	-
8.	นายชัยสิทธิ์ เจริญศักดิ์	4/4	4/4	-	-
9.	นายปมุข ศิริอังกุล	3/4	4/4	-	-

หมายเหตุ: จำนวนหุ้นของผู้ถือหุ้นที่เกี่ยวข้องกันตามมาตรา 258 ณ วันที่ 31 ธันวาคม 2560

2.2. คณะกรรมการตรวจสอบ

คณะกรรมการตรวจสอบ จำนวน 3 ท่าน ประกอบด้วย

1. ดร.อดุล อมตวิวัฒน์ กรรมการอิสระ และประธานกรรมการตรวจสอบ
2. นายชัยสิทธิ์ เจริญศักดิ์ กรรมการอิสระ และกรรมการตรวจสอบ
3. นายปมุข ศิริอังกุล กรรมการอิสระ และกรรมการตรวจสอบ

ขอบเขตอำนาจหน้าที่ของคณะกรรมการตรวจสอบ

คณะกรรมการตรวจสอบของบริษัทมีขอบเขตหน้าที่และความรับผิดชอบต่อคณะกรรมการบริษัท ดังต่อไปนี้

1. สอบทานให้บริษัทมีการรายงานทางการเงินอย่างถูกต้องและเพียงพอ
2. สอบทานให้บริษัทมีระบบการควบคุมภายใน (Internal Control) และระบบการตรวจสอบภายใน (Internal Audit) ที่เหมาะสมและมีประสิทธิผลและพิจารณาความเป็นอิสระของหน่วยงานตรวจสอบภายใน ตลอดจนให้ความเห็นชอบในการพิจารณาแต่งตั้ง โยกย้าย เลิกจ้าง หัวหน้าหน่วยงานตรวจสอบภายใน หรือหน่วยงานอื่นใดที่รับผิดชอบเกี่ยวกับการตรวจสอบภายใน
3. สอบทานให้บริษัทปฏิบัติตามกฎหมายว่าด้วยหลักทรัพย์และตลาดหลักทรัพย์ ข้อกำหนดของตลาดหลักทรัพย์ หรือกฎหมายที่เกี่ยวข้องกับธุรกิจของบริษัท

4. พิจารณา คัดเลือก เสนอแต่งตั้งบุคคลซึ่งมีความเป็นอิสระเพื่อทำหน้าที่เป็นผู้สอบบัญชีของบริษัท และเสนอคำตอบแทนผู้สอบบัญชีของบริษัท รวมทั้งเข้าร่วมประชุมกับผู้สอบบัญชี โดยไม่มีฝ่ายจัดการเข้าร่วมประชุมด้วยอย่างน้อยปีละ 1 ครั้ง
5. พิจารณารายการที่เกี่ยวข้องกันหรือรายการที่อาจมีความขัดแย้งทางผลประโยชน์ ให้เป็นไปตามกฎหมายและข้อกำหนดของตลาดหลักทรัพย์ฯ ทั้งนี้ เพื่อให้มั่นใจว่ารายการดังกล่าวสมเหตุสมผลและเป็นประโยชน์สูงสุดต่อบริษัท
6. จัดทำรายงานของคณะกรรมการตรวจสอบโดยเปิดเผยไว้ในรายงานประจำปีของบริษัท ซึ่งรายงานดังกล่าวต้องลงนามโดยประธานคณะกรรมการตรวจสอบและต้องประกอบด้วยข้อมูลอย่างน้อยดังต่อไปนี้
 - (ก) ความเห็นเกี่ยวกับความถูกต้อง ครบถ้วน เป็นที่เชื่อถือได้ของรายงานทางการเงินของบริษัท
 - (ข) ความเห็นเกี่ยวกับความเพียงพอของระบบควบคุมภายในของบริษัท
 - (ค) ความเห็นเกี่ยวกับการปฏิบัติตามกฎหมายว่าด้วยหลักทรัพย์และตลาดหลักทรัพย์ฯ ข้อกำหนดของตลาดหลักทรัพย์ฯ หรือกฎหมายที่เกี่ยวข้องกับธุรกิจของบริษัท
 - (ง) ความเห็นเกี่ยวกับความเหมาะสมของผู้สอบบัญชี
 - (จ) ความเห็นเกี่ยวกับรายการที่อาจมีความขัดแย้งทางผลประโยชน์
 - (ฉ) จำนวนการประชุมคณะกรรมการตรวจสอบ และการเข้าร่วมประชุมของกรรมการตรวจสอบแต่ละท่าน
 - (ช) ความเห็นหรือข้อสังเกตโดยรวมที่คณะกรรมการตรวจสอบได้รับจากการปฏิบัติหน้าที่ตามกฎหมายบัตร (Charter)
 - (ซ) รายการที่เห็นว่าผู้ถือหุ้นและผู้ลงทุนทั่วไปควรทราบ ภายใต้ขอบเขตหน้าที่และความรับผิดชอบที่ได้รับมอบหมายจากคณะกรรมการบริษัท
7. รายงานต่อคณะกรรมการของบริษัท เพื่อดำเนินการปรับปรุงแก้ไขภายในเวลาที่คณะกรรมการตรวจสอบเห็นสมควร ในกรณีที่คณะกรรมการตรวจสอบพบหรือมีข้อสงสัยว่ามีรายการหรือการกระทำ ดังต่อไปนี้
 - (1) รายการที่เกิดความขัดแย้งทางผลประโยชน์
 - (2) การทุจริตหรือมีสิ่งผิดปกติ หรือมีความบกพร่องที่สำคัญในระบบควบคุมภายใน
 - (3) การฝ่าฝืนกฎหมายว่าด้วยหลักทรัพย์และตลาดหลักทรัพย์ฯ ข้อกำหนดของตลาดหลักทรัพย์ฯ หรือกฎหมายที่เกี่ยวข้องกับธุรกิจของบริษัท
8. ปฏิบัติงานอื่นใดตามที่คณะกรรมการของบริษัทมอบหมายด้วยความเห็นชอบจากคณะกรรมการตรวจสอบ

2.3. คณะกรรมการสรรหาและพิจารณาคำตอบแทน

คณะกรรมการสรรหาและพิจารณาคำตอบแทน จำนวน 3 ท่าน ประกอบด้วย

1. ดร.อดุล อมตวิวัฒน์ ประธานกรรมการสรรหาและพิจารณาคำตอบแทน
2. นายชัยสิทธิ์ เจริญสัจย์ กรรมการสรรหาและพิจารณาคำตอบแทน
3. นายบุญชู ลิ้มอดิบุลย์ กรรมการสรรหาและพิจารณาคำตอบแทน

โดยมีวาระการดำรงตำแหน่ง 3 ปี ทั้งนี้ให้สอดคล้องกับการดำรงตำแหน่งการเป็นกรรมการของบริษัท

ขอบเขตอำนาจหน้าที่ของคณะกรรมการสรรหาและพิจารณาค่าตอบแทน

1. กำหนดนโยบายและกรอบแนวทางในการสรรหากรรมการบริษัท กรรมการในคณะกรรมการชุดย่อยต่างๆ (ที่ได้รับการแต่งตั้งจากคณะกรรมการบริษัท)
2. พิจารณาสรรหาและเสนอชื่อบุคคลที่มีคุณสมบัติเหมาะสมเพื่อดำรงตำแหน่งกรรมการ กรรมการในคณะกรรมการชุดย่อยต่างๆ (ที่ได้รับการแต่งตั้งจากคณะกรรมการบริษัท) เพื่อทดแทนในกรณีที่ครบวาระ ลาออก หรือกรณีอื่นๆ เพื่อให้คณะกรรมการบริษัทนำเสนอให้ที่ประชุมผู้ถือหุ้น หรือคณะกรรมการบริษัทพิจารณาอนุมัติแต่งตั้งแล้วแต่กรณีตามข้อบังคับของบริษัท
3. พิจารณาสรรหาผู้บริหารในตำแหน่งกรรมการผู้จัดการในกรณีที่ครบวาระ ลาออก หรือกรณีอื่นๆ และนำเสนอคณะกรรมการบริษัทเพื่อพิจารณาแต่งตั้ง
4. เสนอแนวทางและวิธีการในการกำหนดค่าเบี้ยประชุม ค่ารับรอง เงินรางวัล และบำเหน็จ รวมทั้งผลประโยชน์อื่นใดที่มีลักษณะเป็นเงินค่าตอบแทนให้แก่คณะกรรมการบริษัท คณะกรรมการชุดย่อยต่างๆ (ที่ได้รับการแต่งตั้งจากคณะกรรมการบริษัท) ให้ที่ประชุมผู้ถือหุ้นหรือคณะกรรมการบริษัทพิจารณาอนุมัติแล้วแต่กรณีตามข้อบังคับของบริษัท
5. ปฏิบัติหน้าที่อื่นๆ ตามที่คณะกรรมการบริษัทมอบหมาย

3. การสรรหาและแต่งตั้งกรรมการและผู้บริหารระดับสูงสุด

คณะกรรมการบริษัทได้มีมติแต่งตั้งคณะกรรมการสรรหาและพิจารณา เมื่อวันที่ 11 สิงหาคม 2552 เพื่อเข้ามาช่วยในการดำเนินการเพื่อสนับสนุนการดำเนินการตามแนวทางการกำกับดูแลกิจการที่ดีของตลาดหลักทรัพย์แห่งประเทศไทย

หลักเกณฑ์การสรรหากรรมการ

คณะกรรมการสรรหาและพิจารณาค่าตอบแทน ทำหน้าที่ในการสรรหาบุคคล เพื่อทดแทนตำแหน่งกรรมการและกรรมการผู้จัดการในกรณีที่ครบวาระลาออก หรือกรณีอื่นๆ ทั้งนี้เพื่อให้สอดคล้องกับแนวทางการกำกับดูแลกิจการที่ดีของตลาดหลักทรัพย์แห่งประเทศไทยและเป็นไปตามข้อบังคับและหนังสือบริคณห์สนธิของบริษัท

คุณสมบัติ

1. กรรมการต้องเป็นบุคคลธรรมดา โดยจะเป็นผู้ถือหุ้นของบริษัทหรือไม่ก็ได้ และต้องมีคุณสมบัติตาม มาตรา 68 แห่งพระราชบัญญัติบริษัทมหาชนจำกัด พ.ศ. 2535
2. กรณีเป็นกรรมการอิสระ ต้องมีคุณสมบัติเกี่ยวกับความเป็นอิสระตามแนวทางเดียวกันกับคุณสมบัติของกรรมการตรวจสอบตามประกาศตลาดหลักทรัพย์แห่งประเทศไทย
3. กรรมการต้องเป็นบุคคลที่มีความรู้ ประสบการณ์ และความเชี่ยวชาญ มีจริยธรรมในการดำเนินธุรกิจ และมีเวลาเพียงพอที่จะอุทิศความรู้ ประสบการณ์ให้กับบริษัท

วิธีการสรรหา

1. ในการสรรหากรรมการให้พิจารณาจากทั้งผู้ถือหุ้น บุคคลภายนอก หรือบุคคลตามที่ผู้ถือหุ้นเสนอ โดยยึดถือตามหลักคุณสมบัติตามข้อ 1
2. การเลือกตั้งกรรมการบริษัทให้กระทำโดยที่ประชุมผู้ถือหุ้น โดยให้ยึดตามข้อบังคับของบริษัทหมวดที่ 3 ทุกประการ ข้อบังคับบริษัท เกี่ยวกับการแต่งตั้งคณะกรรมการ ระบุให้สิทธิในการแต่งตั้งกรรมการทั้งผู้ถือหุ้นรายใหญ่และรายย่อยมีความเท่าเทียมกัน โดยมีหลักเกณฑ์ ดังต่อไปนี้

- 1) ผู้ถือหุ้นคนหนึ่งมีคะแนนเสียงเท่ากับหนึ่งหุ้นต่อหนึ่งเสียง
- 2) ผู้ถือหุ้นแต่ละคนจะต้องใช้คะแนนเสียงที่มีอยู่ทั้งหมดตามข้อ 1 เลือกตั้งบุคคลคนเดียวหรือหลายคนเป็นกรรมการก็ได้ แต่จะแบ่งคะแนนเสียงให้แก่ผู้ใดมากน้อยเพียงใดไม่ได้

บุคคลซึ่งได้รับคะแนนเสียงสูงสุดตามลำดับลงมา เป็นผู้ได้รับการเลือกตั้งเป็นกรรมการเท่าจำนวนกรรมการที่พึงจะมีหรือพึงจะเลือกตั้งในครั้งนั้น ในกรณีที่บุคคลซึ่งได้รับการเลือกตั้งในลำดับถัดมามีคะแนนเสียงเท่ากันเกินจำนวนกรรมการที่พึงจะมี หรือพึงจะเลือกตั้งในครั้งนั้น ให้ผู้เป็นประธานเป็นผู้ออกเสียง

4. การกำกับดูแลการดำเนินงานของบริษัทย่อยและบริษัทรวม

บริษัทถือหุ้นบริษัทรวม ประมาณร้อยละ 25 ซึ่งไม่ได้มีอำนาจในการควบคุมบริหารบริษัทรวมดังกล่าว

5. การดูแลเรื่องการใช้ข้อมูลภายใน

คณะกรรมการมีการดูแลเพื่อป้องกันผู้บริหารรวมทั้งบุคคลที่เกี่ยวข้องนำข้อมูลภายในไปใช้เพื่อประโยชน์ส่วนตน และกำชับไม่ให้ผู้บริหารอาศัยข้อเท็จจริงอันเป็นสาระสำคัญต่อการเปลี่ยนแปลงราคาของหลักทรัพย์ ที่ยังมิได้เปิดเผยต่อสาธารณชน ซึ่งได้ล่วงรู้มาโดยตำแหน่งหรือฐานะ ซึ่งถือเป็นจริยธรรมธุรกิจประการสำคัญ อีกทั้งได้ชี้แจงแก่กรรมการรวมทั้งผู้บริหารเกี่ยวกับหน้าที่ที่ต้องรายงานการเปลี่ยนแปลงการถือครองหลักทรัพย์ต่อสำนักงานคณะกรรมการกำกับหลักทรัพย์และตลาดหลักทรัพย์ ตามมาตรา 59 แห่งพระราชบัญญัติหลักทรัพย์และตลาดหลักทรัพย์ พ.ศ. 2535

6. ค่าตอบแทนของผู้สอบบัญชี

1. ค่าตอบแทนจากการสอบบัญชี (Audit fee) บริษัทจ่ายค่าตอบแทนการสอบบัญชี ได้แก่
 - ผู้สอบบัญชีของบริษัท ในรอบปีบัญชี 2560 มีจำนวนเงินรวม 970,000 บาท
 - สำนักงานสอบบัญชีที่ผู้สอบบัญชีสังกัด บุคคลหรือกิจการที่เกี่ยวข้องกับผู้สอบบัญชีและสำนักงานสอบบัญชีที่ผู้สอบบัญชีสังกัด ในรอบปีบัญชี 2560 มีจำนวนเงินรวม 0 บาท
2. ค่าบริการอื่นๆ (Non-audit fee)

บริษัทจ่ายค่าตอบแทนของการบริการตามแบบ ต.ส.310 สำหรับกิจการที่ได้รับการส่งเสริมจากสำนักงานส่งเสริมการลงทุน ในรอบปีบัญชี 2560 เป็นจำนวนเงิน 150,000 บาท

7. การปฏิบัติตามหลักการกำกับดูแลกิจการที่ดีในเรื่องอื่นๆ

- ไม่มี -

การควบคุมภายในและการบริหารจัดการความเสี่ยง

บริษัทได้ให้ความสำคัญในแนวทางที่จะสร้างมาตรฐานการปฏิบัติงานในองค์กรให้เป็นที่ยอมรับและเชื่อถือต่อผู้ถือหุ้น นักลงทุน หน่วยงานราชการ องค์กรธุรกิจ และสถาบันการเงินต่างๆ มีกระบวนการควบคุมภายในที่จะทำให้ระบบการทำงานมีความถูกต้อง รวดเร็ว โปร่งใส ตรวจสอบได้ และสอดคล้องกับนโยบายของตลาดหลักทรัพย์แห่งประเทศไทยที่จะส่งเสริมให้บริษัทจดทะเบียนเสริมสร้างระบบการบริหาร และกำกับองค์กรที่ดี (Good Corporate Governance) โดยบริษัทได้แต่งตั้งคณะกรรมการตรวจสอบ (Audit Committee) ซึ่งมีสมาชิกรวม 3 ท่าน ประกอบด้วยประธานกรรมการตรวจสอบ จำนวน 1 ท่าน และกรรมการตรวจสอบ จำนวน 2 ท่าน มีวาระตามวาระการเป็นกรรมการบริษัท วาระละ 3 ปี เป็นผู้มีหน้าที่สำคัญในการดูแลรายงานทางการเงินให้ตรงต่อความเป็นจริง ครบถ้วน เพียงพอ และเชื่อถือได้ ตลอดจนดูแลให้การดำเนินงานของบริษัทมีระบบการควบคุมภายในที่เหมาะสมและมีประสิทธิภาพ ปฏิบัติตามข้อกำหนดและกฎหมาย ไม่ให้เกิดความขัดแย้งทางผลประโยชน์ (Conflict of Interest) และได้จัดตั้งหน่วยงานตรวจสอบภายใน ซึ่งขึ้นตรงต่อคณะกรรมการตรวจสอบมาตั้งแต่ ปี 2543 จนถึงปัจจุบัน โดยคณะกรรมการตรวจสอบมีการประชุมร่วมกันกับผู้สอบบัญชีรับอนุญาตของบริษัท กรรมการผู้จัดการ และผู้บริหารระดับสูงของบริษัท เพื่อพิจารณาและประเมินนโยบายการควบคุมและตรวจสอบ รายงานผลการตรวจสอบภายในตามแผนงานที่ได้กำหนดขึ้นล่วงหน้าเป็นประจำทุกปีนำเสนอต่อคณะกรรมการบริษัทรับทราบ

แผนงานการตรวจสอบภายในประจำปี ซึ่งได้กำหนดขึ้นโดยการประเมินประสิทธิภาพของระบบการควบคุมภายในตามแนวทางของCOSO(The Committee of Sponsoring Organization of the Tread way Commission) เพื่อพิจารณาเลือกหัวข้อที่จะนำมาวางแผนงานการตรวจสอบประจำปี โดยจะหมุนเวียนไปทุกหน่วยงานในองค์กร ไม่ได้เฉพาะเจาะจง รวมทั้งการจัดทำรายงานผลการตรวจสอบภายในเพื่อรายงานต่อคณะกรรมการตรวจสอบ ประกอบด้วยสาระสำคัญต่างๆ เช่น วัตถุประสงค์ ขอบเขต ผลการประเมินความเพียงพอและคุณภาพของระบบการควบคุมภายใน โดยพิจารณาการแบ่งแยกหน้าที่ระหว่างหน่วยงานเพื่อให้เกิดการถ่วงดุลและตรวจสอบ การตรวจสอบระบบการปฏิบัติงานเพื่อให้มั่นใจว่าพนักงานผู้ปฏิบัติมีความเข้าใจในระบบงานอย่างถูกต้อง รวมทั้งการให้ข้อเสนอแนะในข้อบกพร่องที่เป็นสาระสำคัญ เพื่อให้เกิดการปรับปรุงแก้ไข ตลอดจนกำหนดให้มีการตรวจติดตามเพื่อประเมินผลการปฏิบัติตามแนวทางแก้ไขปรับปรุง เพื่อให้การปฏิบัติงานของพนักงานมีประสิทธิภาพและเป็นไปตามนโยบายบริษัทกำหนด อันจะเกิดประโยชน์สูงสุดทั้งแก่บริษัทและผู้มีส่วนได้เสีย

1. สรุปความเห็นของคณะกรรมการบริษัทเกี่ยวกับระบบการควบคุมภายในของบริษัท

คณะกรรมการบริษัทได้รับทราบผลการดำเนินงานของคณะกรรมการตรวจสอบ เป็นประจำทุกไตรมาส รวมทั้งสิ้น 4 ครั้ง โดยคณะกรรมการตรวจสอบได้รายงานผลการปฏิบัติงานของฝ่ายตรวจสอบภายใน ซึ่งได้ทำการประเมินระบบการควบคุมภายในของบริษัทตามหลักการควบคุมภายในของCOSO(The Committee of Sponsoring Organization of the Tread way Commission)ซึ่งประกอบด้วยองค์ประกอบ 5 ประการ ได้แก่สภาพแวดล้อมการควบคุม, การประเมินความเสี่ยง,กิจกรรมการควบคุม, ข้อมูลสารสนเทศและการสื่อสารและการติดตามและประเมินผล โดยมีสาระสำคัญต่างๆในแต่ละหัวข้อ ดังนี้

(1) สภาพแวดล้อมการควบคุม (Control Environment) บริษัทมีการพิจารณาเรื่องดังต่อไปนี้

- การสื่อสารให้พนักงานทราบถึงภารกิจในการสร้างความซื่อสัตย์และจรรยาบรรณ โดยบริษัทได้มีการจัดทำ ข้อกำหนดเกี่ยวกับจรรยาบรรณ(Code of conduct)สำหรับฝ่ายบริหารและพนักงาน รวมทั้งการจัดทำนโยบายจรรยาบรรณทางธุรกิจของบริษัท ครอบคลุมถึงข้อกำหนดห้ามฝ่ายบริหารและพนักงานปฏิบัติตนในลักษณะที่อาจก่อให้เกิดความขัดแย้งทางผลประโยชน์กับกิจการ อันทำให้เกิดความเสียหายต่อองค์กร มีบทลงโทษหากมีการฝ่าฝืน เพื่อสื่อสารให้พนักงานรับทราบ
- โครงสร้างองค์กร อำนาจการจัดการ และความรับผิดชอบที่เหมาะสม บริษัทมีการแบ่งแยกหน้าที่ในส่วนงานที่สำคัญ

ซึ่งทำให้เกิดการตรวจสอบถ่วงดุลระหว่างกัน รวมทั้งมีฝ่ายงานตรวจสอบภายในที่ขึ้นตรงต่อคณะกรรมการตรวจสอบมีสายการรายงานที่ชัดเจน และมีความเป็นอิสระในการปฏิบัติงานตรวจสอบ

- ภารกิจในการสร้างและรักษาพนักงานที่มีความสามารถให้อยู่กับองค์กร บริษัทมีนโยบายที่จะพัฒนาและรักษาพนักงานและผู้บริหารที่มีคุณภาพไว้ โดยสนับสนุนให้มีการจัดฝึกอบรมทั้งภายในและภายนอก ให้กับพนักงาน เพื่อพัฒนาทักษะความรู้ ความสามารถให้เพิ่มพูนขึ้น

- สนับสนุนให้พนักงานมีความรับผิดชอบ บริษัทดำเนินการคัดเลือกบุคลากรที่เหมาะสมมาร่วมงาน โดยมีการสอบสัมภาษณ์ และทำแบบทดสอบ ซึ่งกำหนดระดับความรู้ ทักษะ ความสามารถ และ ประสบการณ์ที่จำเป็นสำหรับแต่ละตำแหน่งงาน ชี้แจงให้ผู้รับผิดชอบในตำแหน่งหน้าที่นั้นๆ ได้ทราบและเข้าใจถึงหน้าที่ความรับผิดชอบ รวมทั้งมีการประเมินผลและกำหนดผลตอบแทนให้เหมาะสมกับผลการปฏิบัติงาน จัดอบรมความรู้และทักษะที่จำเป็นต่อการปฏิบัติงานให้กับพนักงาน

(2) การประเมินความเสี่ยง (Risk Assessment) บริษัทมีการพิจารณาเรื่องดังต่อไปนี้

บริษัทได้มีการประเมินและวิเคราะห์สาเหตุของความเสี่ยงที่เกิดทั้งจากภายในและภายนอก ซึ่งได้ร่วมกันกำหนดกลยุทธ์ การดำเนินงานจากทุกฝ่าย โดยบุคลากร ผู้บริหาร และคณะกรรมการบริษัททุกเดือน เพื่อให้สามารถบ่งชี้เหตุการณ์ที่อาจเกิดขึ้นและมีผลกระทบต่อองค์กร เพื่อให้สามารถจัดการความเสี่ยงให้อยู่ในระดับที่บริษัทยอมรับได้

(3) การควบคุมการปฏิบัติงาน (Control Activities) บริษัทมีการพิจารณาเรื่องดังต่อไปนี้

- การจัดทำนโยบายและระเบียบวิธีปฏิบัติงาน บริษัทมีการจัดทำนโยบายและระเบียบวิธีปฏิบัติงานในประเด็นเกี่ยวกับธุรกรรมด้านการเงิน การจัดซื้อ และการบริหารงานทั่วไปเป็นลายลักษณ์อักษร โดยกำหนดขอบเขต อำนาจหน้าที่ อำนาจอนุมัติของฝ่ายบริหารแต่ละระดับชั้นไว้ รวมทั้งมีการทบทวนนโยบายและระเบียบวิธีปฏิบัติงานให้เหมาะสมกับสภาพการณ์ในปัจจุบัน

- การแบ่งแยกหน้าที่ความรับผิดชอบในการปฏิบัติงานของพนักงาน บริษัทมิให้บุคคลใดบุคคลหนึ่งมีหน้าที่รับผิดชอบมากกว่าหนึ่งลักษณะงานที่เป็นหน้าที่อนุมัติ, หน้าที่บันทึกรายการบัญชี, ข้อมูลสารสนเทศ และหน้าที่ในการดูแลจัดเก็บทรัพย์สินออกจากกัน เพื่อเป็นการตรวจสอบซึ่งกันและกัน รวมทั้งมีการทบทวนการแบ่งแยกหน้าที่ความรับผิดชอบดังกล่าว

- การควบคุมทั่วไปของระบบสารสนเทศ บริษัทกำหนดมาตรการในการเข้าถึงการใช้สารสนเทศในรูปแบบอิเล็กทรอนิกส์ เช่น การกำหนดสิทธิการใช้และเปลี่ยนแปลงการแก้ไขข้อมูล การกำหนดเขตหวงห้าม การกำหนดชั้นความลับของเอกสาร และการกำหนดอำนาจอนุมัติของฝ่ายบริหารแต่ละระดับชั้นไว้ โดยจะต้องได้รับอนุญาตจากเจ้าของระบบงาน และให้ผู้บังคับบัญชาโดยตรงเป็นผู้ขอสิทธิในการใช้ รวมทั้งมีการทบทวนมาตรการดังกล่าว

(4) ระบบสารสนเทศและการสื่อสารข้อมูล (Information & Communication)

บริษัทมีข้อมูลที่สำคัญอย่างเพียงพอ สำหรับใช้ประกอบการตัดสินใจ โดยหนังสือนัดประชุมหรือเอกสารการประชุมที่ระบุข้อมูลที่จำเป็นและเพียงพอ บริษัทดำเนินการส่งให้คณะกรรมการพิจารณาก่อนการประชุมล่วงหน้าอย่างน้อย 7 วัน ซึ่งภายหลังจากประชุมเสร็จจะจัดทำรายงานการประชุมคณะกรรมการ ซึ่งมีรายละเอียดตามที่ทำได้สามารถตรวจสอบความเหมาะสมในการปฏิบัติหน้าที่ของกรรมการโดยมีการบันทึกข้อซักถามของกรรมการ ความเห็นหรือข้อสังเกตของกรรมการในเรื่องที่พิจารณา ตลอดจนมีการจัดเก็บเอกสารประกอบการบันทึกบัญชีต่างๆไว้เป็นหมวดหมู่

(5) ระบบการติดตาม (Monitoring Activities)

บริษัทจัดให้มีการติดตามและประเมินผลในทุกหน่วยงาน โดยให้มีการนำเสนอผลการปฏิบัติเปรียบเทียบกับเป้าหมายของแต่ละหน่วยงาน รวมทั้งฝ่ายตรวจสอบภายในที่ได้กำหนดเป็นนโยบายในการเข้าตรวจติดตามภายหลังการเข้าตรวจสอบตามแผนงานประจำปี ตลอดจนในส่วนของคณะกรรมการบริษัทที่มีการติดตามและประเมินผลการ

ดำเนินงานของบริษัทเป็นประจำทุกเดือนเพื่อเปรียบเทียบกับงบประมาณ โดยคณะกรรมการได้ซักถามถึงสาเหตุและปัจจัยที่ทำให้เป็นไปตามและไม่เป็นไปตามประมาณการหรือเป้าหมายที่กำหนด ทั้งด้านรายรับและค่าใช้จ่าย ทั้งนี้เพื่อให้เกิดประสิทธิภาพและประสิทธิผล รวมถึงความระมัดระวังในการบริหาร ตลอดจนการให้ข้อเสนอแนะที่เป็นประโยชน์ที่จะทำให้บริษัท สามารถบรรลุวัตถุประสงค์ที่ตั้งไว้ได้อย่างประหยัดและสมเหตุสมผล

2. ความเห็นของคณะกรรมการตรวจสอบต่างจากความเห็นของคณะกรรมการบริษัท

- ไม่มี -

3. ข้อมูลหัวหน้างานตรวจสอบภายในและหัวหน้างานกำกับดูแลการปฏิบัติงานของบริษัท

ตามมติที่ประชุมคณะกรรมการตรวจสอบ ครั้งที่ 1/2556 เมื่อวันที่ 20 กุมภาพันธ์ 2556 คณะกรรมการตรวจสอบเห็นชอบกับการแต่งตั้งนายสมยศ ฤดีสุขสกุล เป็นผู้จัดการฝ่ายตรวจสอบภายใน โดยพิจารณาจากความรู้ ทักษะทางอาชีพ และประสบการณ์ที่เหมาะสมในการปฏิบัติงานตรวจสอบภายใน

ในวันที่ประชุมครั้งเดียวกันนั้น คณะกรรมการตรวจสอบได้พิจารณาอนุมัติ กฏบัตร ฝ่ายตรวจสอบภายใน โดยให้มีผลบังคับใช้ตั้งแต่วันที่ 1 มีนาคม 2556 เป็นต้นไป โดยมีสาระสำคัญ เพื่อกำหนดค่านิยาม วัตถุประสงค์ ขอบเขตการปฏิบัติงาน ความเป็นอิสระ สิทธิ ความรับผิดชอบจรรยาบรรณของผู้ตรวจสอบภายใน ความรับผิดชอบ คุณสมบัติและการแต่งตั้งผู้จัดการฝ่ายตรวจสอบภายในและผู้ตรวจสอบภายใน ความสัมพันธ์กับคณะกรรมการตรวจสอบ ความสัมพันธ์กับฝ่ายบริหาร ความสัมพันธ์กับผู้สอบบัญชีและองค์กรกำกับดูแลอื่น ภาระหน้าที่ การวางแผนการตรวจสอบและการปฏิบัติงานตรวจสอบ รวมถึงการรายงานของฝ่ายตรวจสอบภายใน ทั้งนี้ในหัวข้อความสัมพันธ์กับคณะกรรมการตรวจสอบกับฝ่ายตรวจสอบภายใน ระบุว่า คณะกรรมการตรวจสอบรับผิดชอบในการให้ความเห็นเกี่ยวกับการประเมินผลการปฏิบัติงาน การแต่งตั้ง โยกย้าย กำหนดค่าตอบแทนและพิจารณาความดีความชอบประจำปีของผู้จัดการฝ่ายตรวจสอบภายใน โดยอาจได้รับข้อมูลจากฝ่ายบริหารเพื่อประกอบการพิจารณาร่วมกับฝ่ายบริหาร

ความรับผิดชอบต่อสังคม

1. นโยบายภาพรวม

บริษัทมีนโยบายจรรยาบรรณทางธุรกิจ เพื่อให้การดำเนินธุรกิจของบริษัทเป็นไปด้วยความรับผิดชอบต่อสังคมสิ่งแวดล้อมและกลุ่มผู้มีส่วนได้เสีย(Stakeholders) โดยมีสาระสำคัญครอบคลุมหลักการ 8 ข้อ ซึ่งเป็นไปตามแนวทางที่ตลาดหลักทรัพย์แห่งประเทศไทยจัดทำขึ้น คือ

(1) การประกอบกิจการด้วยความเป็นธรรม บริษัทมีนโยบายอันยั่งยืนคือ การปฏิบัติตามกฎหมายและระเบียบข้อบังคับทั้งหมดที่ใช้กับธุรกิจการค้าต่างๆ อย่างถูกต้องและเหมาะสม โดยทำการเสนอขายผลิตภัณฑ์ที่มีคุณภาพสูงซึ่งตรงกับหรือเหนือกว่าความต้องการของลูกค้าภายใต้สภาพการณ์ที่สมเหตุสมผล ซึ่งพร้อมที่จะให้บริการที่เชื่อถือได้ภายใต้มาตรฐานของการปฏิบัติงานที่มีประสิทธิภาพและกิริยาที่สุภาพอ่อนโยน

(2) การต่อต้านการทุจริตคอร์รัปชัน บริษัทมีนโยบายคือ พนักงานพึงงดเว้นการให้ของขวัญ การเลี้ยงรับรอง เงิน สิ่งของ หรือผลประโยชน์อื่นใดอย่างไม่ถูกต้องเหมาะสมหรือเกินกว่าปกติวิสัยแก่บุคคลที่เกี่ยวข้อง เพื่อการติดต่อธุรกิจให้กับบริษัท พนักงานจะต้องไม่รับหรือให้สินบนใดๆ ทั้งทางตรงและทางอ้อมรวมทั้งผลประโยชน์ต่างๆ ทางการเงินและทางธุรกิจอันมิชอบจะต้องไม่รับหรือเสนอของกำนัลใดๆ ไม่ว่าจะเป็นสิ่งของ หรือเงินที่จัดอยู่ในข่ายการรับสินบน การให้กู้ยืม การเลี้ยงรับรอง และการให้บริการต่าง ๆ ทั้งทางตรงและทางอ้อม การเสนอสินบนใดๆ จะต้องได้รับการปฏิเสธและให้รายงานต่อฝ่ายบริหาร และจะต้องไม่เรียกรีดสินบน หรือผลประโยชน์ส่วนตัวจากคู่ค้า โดยบริษัทและพนักงานทุกท่านจะต้องรักษาความยุติธรรมในการเปรียบเทียบ และประเมินราคา คุณภาพ ประสิทธิภาพ ความน่าเชื่อถือ ตลอดจนการบริการในการคัดเลือกผู้ขายสินค้าและผู้ให้บริการ โดยไม่ให้สินบนของขวัญและการเลี้ยงรับรองต่างๆ เป็นปัจจัยที่ทำให้เกิดการเบี่ยงเบนการตัดสินใจ และพนักงานจะไม่ใช้ตำแหน่งหน้าที่เพื่อหาผลประโยชน์ส่วนตัว หรือญาติพี่น้อง บุคคลในครอบครัวของพนักงานอย่างเด็ดขาด รวมทั้งในโอกาสตามประเพณีนิยมซึ่งมีธรรมเนียมการให้ของขวัญ หากพนักงานได้รับของขวัญที่มีมูลค่าเกินปกติวิสัยจากบุคคลที่เกี่ยวข้องในการติดต่อธุรกิจกับบริษัท ให้พนักงานผู้นั้นรายงานเรื่องดังกล่าวต่อผู้บังคับบัญชาตามลำดับชั้น

เนื่องจากปัจจุบันการทำธุรกิจโดยยึดหลักธรรมาภิบาลนั้นเป็นสิ่งสำคัญ ในปี 2560 บริษัทจึงได้ประกาศเจตนารมณ์เป็นแนวร่วมปฏิบัติ(Collective Action Coalition) ของภาคเอกชนไทยในการต่อต้านการทุจริต เมื่อวันที่ 1 ธันวาคม 2560 ภายหลังจากนี้บริษัทจะดำเนินการปฏิบัติในการต่อต้านทุจริตอย่างต่อเนื่อง เพื่อให้สามารถผ่านกระบวนการรับรองได้นับตั้งแต่วันที่ประกาศกรรมาการแนวร่วมปฏิบัติได้ลงนามรับทราบ นอกจากนี้บริษัทยังคงยึดถือปฏิบัติตามแนวทางการต่อต้านการทุจริตและคอร์รัปชันที่เคยทำมาโดยตลอด โดยใช้วิธีการเปิดช่องทางแจ้งเบาะแสทุจริตทางหน้าเว็บไซต์บริษัท รวมทั้งดำเนินการส่งหนังสือแจ้งขอความร่วมมือในการปฏิบัติตามแนวทางการต่อต้านการทุจริตและคอร์รัปชัน ไปยังผู้จำหน่ายวัตถุดิบและสินค้าของบริษัท เพื่อให้ลงนามรับทราบในหนังสือดังกล่าว และส่งกลับคืนมายังบริษัทเก็บไว้เป็นหลักฐานอย่างต่อเนื่องเป็นประจำอย่างน้อยปีละ 1 ครั้ง

(3) การเคารพสิทธิมนุษยชน บริษัทเคารพในสิทธิมนุษยชน วัฒนธรรม ชนบธรรมเนียมประเพณีและภาษาท้องถิ่นของภูมิภาคและประเทศที่เกี่ยวข้องกับการติดต่อธุรกิจของบริษัท เพื่อดำเนินธุรกิจให้มีความสอดคล้องกับสภาพสังคมของภูมิภาคและประเทศเหล่านั้น โดยส่งเสริมให้เกิดความเคารพร่วมกัน ระหว่างพนักงานและความสัมพันธ์อันดีในการทำงานร่วมกันโดยปราศจากการคุกคาม หรือการล่วงละเมิดซึ่งกระทำโดยหรือกระทำต่อพนักงาน ผู้รับจ้าง ผู้ขายสินค้าและบริการ หรือลูกค้า และไม่ประสงค์ให้พนักงานทุกคนและทุกระดับชั้นกระทำการใดๆ อันเป็นการคุกคามหรือล่วงละเมิดทางวาจาและทางเพศต่อผู้หนึ่งผู้ใดทั้งในสถานที่ปฏิบัติงานหรือสถานที่อื่น หรือในระหว่างปฏิบัติหน้าที่ให้กับบริษัท นอกจากนั้นบริษัทวางตัวเป็นกลางทางการเมือง โดยไม่กระทำการอันเป็นการฝักใฝ่พรรคการเมืองใดพรรคการเมืองหนึ่ง ซึ่งพนักงานย่อมมีเสรีภาพในการใช้สิทธิทางการเมืองได้อย่างเต็มที่ในฐานะพลเมืองของประเทศแต่ต้องมีใช้กระทำในฐานะตัวแทนของบริษัท

(4) การปฏิบัติต่อแรงงานอย่างเป็นธรรม บริษัทจะปฏิบัติต่อพนักงานและผู้เกี่ยวข้องโดยการไม่เลือกปฏิบัติอย่างไม่เป็นธรรม ต่อบุคคลใดบุคคลหนึ่งอันเนื่องมาจากความแตกต่างในด้านเชื้อชาติ สัญชาติ ศาสนา เพศ อายุ พื้นฐานการศึกษา สถานะของบุคคล สภาพร่างกายหรือสุขภาพ นอกจากนี้บริษัทได้กำหนดให้มีบริการทางการแพทย์ที่จำเป็นเพื่อรักษาโรคหรือการบาดเจ็บอันเนื่องมาจากการทำงานตลอดจนการรักษาพยาบาลให้แก่พนักงานเมื่อมีเหตุการณ์ฉุกเฉิน และจัดบริการตรวจสุขภาพเป็นประจำทุกปีให้แก่พนักงานทุกคน รวมทั้งบริษัทคำนึงถึงการให้พนักงานทุกคนทำงานด้วยความปลอดภัย ปราศจากอุบัติเหตุ การบาดเจ็บและการเจ็บป่วยจากการทำงาน โดยจะพยายามร่วมมือกับพนักงานทุกระดับชั้นในการสร้างมาตรการป้องกันอุบัติเหตุ การบาดเจ็บและการเจ็บป่วยอันเกิดจากการทำงาน

(5) ความรับผิดชอบต่อผู้บริโภค บริษัทจะให้ข้อมูลที่ถูกต้องและเพียงพอในเรื่องที่เกี่ยวกับผลิตภัณฑ์ ตลอดจนการให้บริการของบริษัท โดยการให้ความจริงในการโฆษณาและการให้ข่าวสารทุกชนิดตามความเป็นจริง

(6) การดูแลรักษาสิ่งแวดล้อม บริษัทจะประกอบธุรกิจโดยคำนึงถึงการปฏิบัติตามกฎหมายและระเบียบข้อบังคับต่างๆ ที่เกี่ยวข้องกับสิ่งแวดล้อม โดยประสงค์ให้พนักงานทุกคนตระหนักถึงการใช้ทรัพยากรและพลังงานต่างๆ อย่างมีประสิทธิภาพ รวมทั้งพยายามลดมลภาวะและผลกระทบต่างๆ อันอาจจะเกิดต่อสิ่งแวดล้อม

(7) การร่วมพัฒนาชุมชนหรือสังคม บริษัทตระหนักถึงความสำคัญของการสื่อสารกับชุมชนในท้องถิ่นและให้ความร่วมมือที่ดีในกิจกรรมที่เกี่ยวกับการรักษาสิ่งแวดล้อมในชุมชน

(8) การมีนวัตกรรมและเผยแพร่นวัตกรรมที่มีความรับผิดชอบต่อสังคม สิ่งแวดล้อมและผู้มีส่วนได้เสีย บริษัทมีการพัฒนานวัตกรรมอย่างมีความรับผิดชอบต่อสังคม โดยการลดใช้พลังงานหรือวัตถุดิบในการผลิต มุ่งผลิตสินค้าที่เป็นมิตรต่อสิ่งแวดล้อม รวมถึงการทบทวนกระบวนการทำงานให้มีประสิทธิภาพเพิ่มขึ้น มุ่งสร้างประโยชน์สูงสุดในสิ่งต่างๆ ที่ได้จากกระบวนการผลิต และลดทิ้งของเสียสู่สิ่งแวดล้อม ซึ่งบริษัทได้วางใจให้บริษัทผู้ให้บริการบำบัดและกำจัดของเสียจากอุตสาหกรรมเป็นผู้ดำเนินการ

2. การดำเนินงานและการจัดทำรายงาน

บริษัทมีการดำเนินงานธุรกิจให้เป็นไปตามนโยบายสิ่งแวดล้อม และให้เป็นไปตามมาตรฐานและกฎหมายด้านสิ่งแวดล้อมที่เกี่ยวข้อง มีการพัฒนาและปรับปรุงระบบการจัดการสิ่งแวดล้อมในทุกกิจกรรมของบริษัท เพื่อลดมลภาวะและผลกระทบต่อสิ่งแวดล้อม รวมทั้งรณรงค์สร้างจิตสำนึกและฝึกอบรมพนักงานในด้านสิ่งแวดล้อมอย่างต่อเนื่อง เพื่อให้ระบบการจัดการสิ่งแวดล้อมดำเนินไปอย่างมีประสิทธิภาพ โดยคำนึงถึงผลกระทบต่อสิ่งแวดล้อมในด้านมลภาวะจากเครื่องจักร มลภาวะทางเสียง คุณภาพน้ำทิ้ง การใช้สารเคมี การอนุรักษ์พลังงานไฟฟ้า การจัดการขยะประเภทต่างๆ การนำสิ่งของมาใช้ซ้ำ หรือการนำกลับมาใช้ใหม่

ในปี 2560 บริษัทได้วางใจบริษัทภายนอก เข้ามาดำเนินการตรวจวัดและทดสอบคุณภาพสิ่งแวดล้อมเกี่ยวกับคุณภาพของอากาศ (ฝุ่น), ระดับเสียง, ระดับความเข้มแสง และระดับความร้อน ในพื้นที่ทำงานของบริษัท ซึ่งผลจากการตรวจวัดอยู่ในเกณฑ์มาตรฐาน เป็นไปตามประกาศกระทรวงมหาดไทย เรื่องความปลอดภัยในการทำงานเกี่ยวกับภาวะแวดล้อมและตามกฎหมายกระทรวงแรงงาน เรื่อง กำหนดมาตรฐานในการบริหารและการจัดการด้านความปลอดภัย อาชีวอนามัย และสภาพแวดล้อมในการทำงานเกี่ยวกับความร้อน แสงสว่างและเสียง

3. การดำเนินธุรกิจที่มีผลกระทบต่อความรับผิดชอบต่อสังคม

- ไม่มี -

4. กิจกรรมเพื่อประโยชน์ต่อสังคมและสิ่งแวดล้อม (After process)

ในปี 2560 บริษัทได้ดำเนินการจัดทำกิจกรรมเพื่อประโยชน์ต่อสังคมและสิ่งแวดล้อม โดยมีวัตถุประสงค์คือสร้างความสัมพันธ์อันดีระหว่างพนักงาน โดยการร่วมทำกิจกรรมจิตอาสา, ปลูกจิตสำนึกที่ดีให้กับพนักงานด้วยการบริจาคสิ่งของที่จำเป็นแก่ผู้ยากจนในสังคม ตลอดจนจัดกิจกรรมสัปดาห์ความปลอดภัยในการทำงานให้กับพนักงาน ซึ่งมีรายละเอียดดังนี้

4.1. บริจาคอุปกรณ์การเรียน, เสื้อผ้า, ถุงเท้า, รองเท้า จำนวน 500 ชุด

โครงการ"ร้อยดวงใจ กู้ภัยน้ำท่วม" ณ โรงเรียนธนาคารอวมสิน ตำบลร่อนทอง อำเภอบางสะพาน จังหวัดประจวบคีรีขันธ์ วันเสาร์ที่ 4 กุมภาพันธ์ 2560

ด้วยทางบริษัท ไทย โอ.พี.พี. จำกัด (มหาชน) ได้ตระหนักถึงอนาคตการศึกษาของเด็กและเยาวชนไทย ที่มีฐานะทางครอบครัวยากจน ซึ่งยังขาดปัจจัยเครื่องนุ่งห่มและอุปกรณ์การเรียน ที่เป็นสิ่งสำคัญและมีความจำเป็นในการดำรงชีพ ดังนั้น บริษัทจึงได้บริจาคอุปกรณ์การเรียน, เสื้อผ้า, ถุงเท้า, รองเท้า เพื่อช่วยเหลือเด็กและเยาวชนไทยที่มีฐานะยากจนดังกล่าว



4.2. ปรับปรุงสนามเด็กเล่น - ปรับปรุงเครื่องเล่นสนาม และปรับปรุงห้องคอมพิวเตอร์ โครงการ"อุ่นไอรัก จากพี่สู่น้อง" ณ โรงเรียนบ้านวังปลา ต.แก้มอัน อ.จอมบึง จ.ราชบุรี วันอาทิตย์ที่ 5 มีนาคม 2560

ด้วยทางบริษัท ไทย โอ.พี.พี. จำกัด (มหาชน) ได้ตระหนักถึงการพัฒนากิจกรรมทางด้านร่างกายและสติปัญญาของเด็กและเยาวชนไทย ซึ่งเป็นพลังคนที่สำคัญในการพัฒนาอนาคตของประเทศไทย

ดังนั้น บริษัท ไทย โอ.พี.พี. จำกัด (มหาชน) จึงได้ปรับปรุงสนามเด็กเล่น ,ปรับปรุงเครื่องเล่นสนาม และปรับปรุงห้องคอมพิวเตอร์ ให้แก่โรงเรียนดังกล่าว



4.3. บริจาคเครื่องกรองน้ำดื่ม , อุปกรณ์การเรียน และเลี้ยงอาหารกลางวัน
โครงการ"ปันน้ำใจ สู้ร่องๆ ที่ยากไร้" ณ โรงเรียนวัดวรพรตสังฆาวาส ตำบลบางนาง อำเภอบางทอง
จังหวัดชลบุรี วันอาทิตย์ที่ 18 มิถุนายน 2560

ด้วยทางบริษัท ไทย โอ.พี.พี. จำกัด (มหาชน) ได้ตระหนักถึงความขาดแคลนอุปกรณ์การเรียนและสิ่งของเครื่องใช้ที่จำเป็นภายในโรงเรียนในถิ่นทุรกันดาร ซึ่งเป็นสถานที่ให้การศึกษาแก่เด็กและเยาวชนไทย ดังนั้น บริษัทจึงได้บริจาคเครื่องกรองน้ำดื่ม , อุปกรณ์การเรียน และเลี้ยงอาหารกลางวัน ให้แก่โรงเรียนดังกล่าว



4.4. บริจาคอ่างล้างหน้าพร้อมอุปกรณ์ และถวายน้ำยาและอุปกรณ์ทำความสะอาดห้องน้ำ
โครงการ"ปันน้ำใจ สู้ร่องๆ ที่ยากไร้" ณ โรงเรียนตำรวจตระเวนชายแดน (อาทรอุทิศ) กองกำกับการตำรวจตระเวน
ชายแดนที่ 31 วันเสาร์ที่ 8 กรกฎาคม 2560

ด้วยทางบริษัท ไทย โอ.พี.พี.จำกัด (มหาชน) ได้ตระหนักถึงความขาดแคลนอุปกรณ์และสิ่งของเครื่องใช้ที่จำเป็นให้แก่
วัดในถิ่นทุรกันดาร เพื่อช่วยเหลือบรรเทาความขาดแคลนในอุปกรณ์สิ่งของเครื่องใช้

ดังนั้น บริษัทจึงได้บริจาคอ่างล้างหน้าพร้อมอุปกรณ์ จำนวน 6 ชุดและถวายน้ำยาและอุปกรณ์ทำความสะอาด
ห้องน้ำ รวม 9 วัด



4.5. บริจาคเครื่องอุปโภค-บริโภค และซ่อมแซมบ้าน ให้แก่ผู้พิการทางสมองและเป็นโรคโปลิโอ
โครงการ"ปันน้ำใจ สู้ภัยที่ ยากไร้" ณ บ้านเลขที่ 868 หมู่ที่ 4 ตำบลพลวงทอง อำเภอบ่อทอง จังหวัดชลบุรี
วันอาทิตย์ที่ 16 กรกฎาคม 2560

ด้วยทางบริษัท ไทย โอ.พี.พี.จำกัด (มหาชน) ได้ตระหนักถึงความยากไร้ของผู้พิการในสังคม ขาดทุนทรัพย์ในการดำรงชีพ ไม่สามารถช่วยเหลือตนเองได้ในสังคม
ดังนั้น บริษัทจึงได้บริจาคเครื่องอุปโภค-บริโภค และซ่อมแซมบ้าน ให้แก่ผู้พิการทางสมองดังกล่าว



4.6. จัดกิจกรรมสัปดาห์ความปลอดภัยในการทำงาน “กิจกรรม Safety week” ระหว่างวันที่ 14 – 15 ธันวาคม 2560 เวลา 12.30 – 14.00 น.

ด้วยทางบริษัท ไทย โอ.พี.พี. จำกัด (มหาชน) ได้ตระหนักถึงความปลอดภัยในการทำงาน โดยมีเจ้าหน้าที่ความปลอดภัย วิชาชีพของบริษัทและหัวหน้างานที่มีความชำนาญในการปฏิบัติงาน รับอาสา ร่วมกันเป็นวิทยากรภายในงาน เพื่อบรรยายและอธิบายถึงกฎพื้นฐานความปลอดภัย, ความหมายของป้ายและสัญลักษณ์ต่างๆในสถานที่ทำงาน และข้อควรระวังอื่นๆในการดูแลความสะอาดและความเป็นระเบียบเรียบร้อยในสถานที่ทำงาน ตลอดจนสนับสนุนให้พนักงานที่เข้าร่วมฟังคำบรรยาย ได้มีส่วนร่วมกิจกรรมเล่นเกมส์ ตอบปัญหา และบริษัทแจกของรางวัลกับพนักงานที่ตอบปัญหาเกี่ยวกับความปลอดภัยในการทำงานได้อย่างถูกต้อง

ดังนั้นบริษัทจึงได้จัดกิจกรรมดังกล่าว เพื่อเสริมสร้างความรู้ ความปลอดภัยในการทำงาน และหลีกเลี่ยงอันตรายต่างๆที่อาจเกิดขึ้นจากการปฏิบัติงานภายในบริษัทให้กับพนักงานทุกคน ซึ่งบริษัทดำเนินการจัดขึ้นอย่างต่อเนื่องเป็นประจำทุกปีละ 1 ครั้ง



รายการระหว่างกัน

1) รายการระหว่างกิจการที่เกี่ยวข้องกัน

ชื่อบริษัท	ประเภทธุรกิจ	ลักษณะความสัมพันธ์	สัดส่วนการถือหุ้น
บริษัทร่วม			
L.S. Pack Co., Ltd. (จัดตั้งขึ้นในประเทศสาธารณรัฐ สังคมนิยมเวียดนาม)	ผลิตหลอดลามิเนต	ถือหุ้นและ/หรือ กรรมการร่วมกัน	25%
กิจการที่เกี่ยวข้องกัน			
บริษัท เจริญทอง ลามิทิวิบ จำกัด	ผลิตหลอดลามิเนต	กรรมการร่วมกัน	-
บริษัท ไทยฮ็อฟเซท จำกัด	รับจ้างพิมพ์บรรจุภัณฑ์	กรรมการร่วมกัน	-
บริษัท ไดอิจิ แพคเกจจิ้ง จำกัด	รับจ้างพิมพ์บรรจุภัณฑ์	กรรมการร่วมกัน	-
บริษัท กิมไ้ จำกัด	ขายปลีกเม็ดพลาสติก	กรรมการร่วมกัน	-
บริษัท กิมไ้ ไค้ตติง จำกัด	ผลิตฟิล์มป้องกันรอยขีดข่วน	กรรมการร่วมกัน	-
บริษัท สยามหมึกพิมพ์และเคมีภัณฑ์ จำกัด	ผลิตหมึกพิมพ์	กรรมการร่วมกัน	-
บริษัท คิมแพ็ค จำกัด	ผลิตหลอดลามิเนต	กรรมการร่วมกัน	-
บริษัท แอลเอ พลาสแพค จำกัด	ผลิตฟิล์มยืด	กรรมการร่วมกัน	-
ห้างหุ้นส่วนจำกัด เจริญทองการพิมพ์	รับจ้างพิมพ์สิ่งพิมพ์	กรรมการร่วมกัน	-
บริษัท เจริญทองการพิมพ์ (กิมไ้) จำกัด	รับจ้างพิมพ์สิ่งพิมพ์	กรรมการร่วมกัน	-
บริษัท กิมไ้ พร็อพเพอร์ตี้ จำกัด	ให้เช่าอสังหาริมทรัพย์	กรรมการร่วมกัน	-
บริษัท อินจีนีซีส์เต็มส์ จำกัด	ผลิตและพัฒนาระบบ ซอฟต์แวร์และฮาร์ดแวร์	กรรมการร่วมกัน	-
บริษัท กิมไ้ บอทเทิล จำกัด	ผลิตและจำหน่ายขวดทุก ชนิด	กรรมการร่วมกัน	-

2) บุคคลที่เกี่ยวข้องกัน โดยเป็นกรรมการบริษัทและ / หรือผู้ถือหุ้นและ / หรือผู้บริหารสำคัญ มีดังนี้

- นายสุธี ลิมอติบูลย์
- นายชวลิต ลิมอติบูลย์
- ร.ต.อ.สุเมธ ลิมอติบูลย์
- นายบุญชู ลิมอติบูลย์

	ล้านบาท		นโยบายการกำหนดราคา
	งบการเงินที่แสดงเงินลงทุนตามวิธีส่วนได้เสีย และงบการเงินเฉพาะบริษัท		
	2560	2559	
<u>รายการที่เกิดขึ้นในระหว่างปี</u>			
กิจการที่เกี่ยวข้องกัน :			
รายได้จากการขาย	250.21	254.33	ไม่แตกต่างจากรายการที่กระทำ กับกิจการที่ไม่เกี่ยวข้องกัน
ค่าเช่ารับ	1.32	0.60	ราคาตามสัญญา
รายได้อื่น	0.16	0.40	ราคาที่ตกลงร่วมกัน
ซื้อสินค้า	577.48	529.50	ไม่แตกต่างจากรายการที่กระทำ กับกิจการที่ไม่เกี่ยวข้องกัน
ค่าเช่าจ่าย	9.51	9.21	ราคาตามสัญญา
ค่าใช้จ่ายอื่น	8.31	8.10	ราคาที่ตกลงร่วมกัน
บุคคลที่เกี่ยวข้องกัน :			
ค่าเช่าจ่าย	1.76	1.76	ราคาตามสัญญา

3) ความจำเป็นและความสมเหตุสมผลของรายการระหว่างกัน

จากรายชื่อและลักษณะธุรกิจของกิจการที่เกี่ยวข้องกันกับบริษัทข้างต้นนั้น เห็นได้ชัดว่า กิจการที่เกี่ยวข้องกันหลายบริษัท มีลักษณะธุรกิจที่สัมพันธ์กันกับธุรกิจของบริษัท โดยสามารถสนับสนุนกันได้ ดังนั้นบริษัทจึงมีรายการค้าเป็นธุรกิจปกติและมีเงื่อนไขการค้าทั่วไปกับกิจการที่เกี่ยวข้องกันอย่างสม่ำเสมอ โดยมีนโยบายการกำหนดราคาไม่แตกต่างจากรายการที่กระทำกับกิจการที่ไม่เกี่ยวข้องกัน

4) มาตรการหรือขั้นตอนการอนุมัติการทำรายการระหว่างกัน

ที่ประชุมคณะกรรมการบริษัท เมื่อวันที่ 14 สิงหาคม 2551 มีมติอนุมัติในหลักการให้ฝ่ายจัดการสามารถอนุมัติการทำธุรกรรมระหว่างกัน หากธุรกรรมเหล่านั้นมีข้อตกลงทางการค้าในลักษณะเดียวกับที่วิญญูชนพึงกระทำกับคู่สัญญาทั่วไปในสถานการณ์เดียวกัน ด้วยอำนาจต่อรองทางการค้าที่ปราศจากอิทธิพลในการที่ตนมีสถานะเป็นกรรมการ ผู้บริหาร หรือบุคคลที่มีความเกี่ยวข้อง ทั้งนี้ให้บริษัทจัดทำรายการสรุปการทำธุรกรรมที่เกิดขึ้นจริงในรอบปีที่ผ่านมา เพื่อรายงานในการประชุมคณะกรรมการที่พึงจัดขึ้นเป็นครั้งแรกของปีถัดไปหรือตามความประสงค์ของคณะกรรมการและให้การดำเนินงานเป็นไปตามขั้นตอนการควบคุมภายในของบริษัท ในกรณีของรายการอื่นๆ เช่น รายการค้าที่เป็นธุรกิจที่ไม่มีราคาตลาดอ้างอิงรายการเกี่ยวกับสินทรัพย์หรือบริการ รวมถึงรายการให้หรือรับความช่วยเหลือทางการเงิน บริษัทได้มีการกำหนดขั้นตอนการอนุมัติให้สอดคล้องเป็นไปตามแนวทางในเรื่องของการเปิดเผยข้อมูลและการปฏิบัติการของบริษัทจดทะเบียนในรายการที่เกี่ยวข้องกันตามประกาศของตลาดหลักทรัพย์แห่งประเทศไทย ลงวันที่ 19 พฤศจิกายน 2546

5) นโยบายหรือแนวโน้มการทำรายการระหว่างกันในอนาคต

บริษัทมีนโยบายมุ่งเน้นเพื่อให้เกิดความโปร่งใสในการดำเนินธุรกิจ ดังนั้นการทำรายการระหว่างกันจึงมุ่งให้มีเพียงรายการค้าที่เป็นธุรกิจปกติและมีเงื่อนไขการค้าทั่วไป โดยพยายามให้เกิดรายการระหว่างกันด้านอื่นเท่าที่จำเป็นเท่านั้น

ข้อมูลทางการเงินที่สำคัญ

1. งบการเงิน : สรุปฐานะการเงินและผลการดำเนินงาน 3 ปีที่ผ่านมา

ผู้สอบบัญชี สำนักงาน เอ.เอ็ม.ที.แอสโซซิเอท	สรุปรายงานการสอบบัญชี		
	ปี 2560	ปี 2559	ปี 2558
	ไม่มีเงื่อนไข	ไม่มีเงื่อนไข	ไม่มีเงื่อนไข

ซึ่งพอสรุปรายชื่อผู้สอบบัญชีของสำนักงาน เอ.เอ็ม.ที.แอสโซซิเอท ที่ลงนามในรายงานการสอบบัญชีในงบการเงินของบริษัทที่ผ่านมา ดังนี้

ลำดับ	ปี	บริษัทผู้สอบบัญชี	ชื่อผู้สอบบัญชีรับอนุญาตที่ลงนามในงบการเงิน บริษัท ไทย โอ.พี.พี. จำกัด (มหาชน)	ทะเบียนเลขที่	ระยะเวลาที่ลงนามติดต่อกันในงบการเงิน(ปี)
1	2549	สำนักงาน เอ.เอ็ม.ที. แอสโซซิเอท	นางณัฐสรวิศร์ สโรชนันท์จิ้น	4563	4
2	2550	สำนักงาน เอ.เอ็ม.ที. แอสโซซิเอท	นางณัฐสรวิศร์ สโรชนันท์จิ้น	4563	
3	2551	สำนักงาน เอ.เอ็ม.ที. แอสโซซิเอท	นางณัฐสรวิศร์ สโรชนันท์จิ้น	4563	
4	2552	สำนักงาน เอ.เอ็ม.ที. แอสโซซิเอท	นางณัฐสรวิศร์ สโรชนันท์จิ้น	4563	
5	2553	สำนักงาน เอ.เอ็ม.ที. แอสโซซิเอท	นายสุมิตร ขอไพบุลย์	4885	4
6	2554	สำนักงาน เอ.เอ็ม.ที. แอสโซซิเอท	นายสุมิตร ขอไพบุลย์	4885	
7	2555	สำนักงาน เอ.เอ็ม.ที. แอสโซซิเอท	นายสุมิตร ขอไพบุลย์	4885	
8	2556	สำนักงาน เอ.เอ็ม.ที. แอสโซซิเอท	นายสุมิตร ขอไพบุลย์	4885	
9	2557	สำนักงาน เอ.เอ็ม.ที. แอสโซซิเอท	นางณัฐสรวิศร์ สโรชนันท์จิ้น	4563	1
10	2558	สำนักงาน เอ.เอ็ม.ที. แอสโซซิเอท	ศาสตราจารย์เกียรติคุณเกษรี ณรงค์เดช	76	2
11	2559	สำนักงาน เอ.เอ็ม.ที. แอสโซซิเอท	ศาสตราจารย์เกียรติคุณเกษรี ณรงค์เดช	76	
12	2560	สำนักงาน เอ.เอ็ม.ที. แอสโซซิเอท	นางณัฐสรวิศร์ สโรชนันท์จิ้น	4563	1

งบการเงินของบริษัทในปี 2549 ถึง 2560 ได้ผ่านการตรวจสอบโดยผู้สอบบัญชีจากสำนักงาน เอ.เอ็ม.ที.แอสโซซิเอท ที่ได้รับความเห็นชอบจากสำนักงานคณะกรรมการกำกับหลักทรัพย์และตลาดหลักทรัพย์ ซึ่งนางณัฐสรวิศร์ สโรชนันท์จิ้น ผู้สอบบัญชีรับอนุญาตเลขที่ 4563 เป็นผู้สอบบัญชีของบริษัทในปี 2560 ได้แสดงความเห็นไว้อย่างไม่มีเงื่อนไข

ตารางสรุปฐานะการเงินและผลการดำเนินงานในช่วงปี 2558 – 2560**1.1 งบแสดงฐานะทางการเงิน ณ วันที่ 31 ธันวาคม****สินทรัพย์**

หน่วย : บาท	2560	2559	2558
สินทรัพย์หมุนเวียน			
เงินสดและรายการเทียบเท่าเงินสด	44,740,569	121,652,065	118,131,277
เงินลงทุนชั่วคราว - พันธบัตร	205,463,160	120,808,359	115,035,179
ลูกหนี้การค้า - กิจการที่เกี่ยวข้องกัน - สุทธิ	96,754,109	99,276,937	77,531,516
- กิจการอื่น - สุทธิ	316,469,153	301,115,867	293,922,201
เงินให้กู้ยืมระยะสั้นแก่พนักงาน	711,965	990,154	570,414
สินค้าคงเหลือ - สุทธิ	87,272,318	89,820,480	80,462,257
สินทรัพย์หมุนเวียนอื่น	27,969,235	22,130,562	22,878,862
รวมสินทรัพย์หมุนเวียน	779,380,509	755,794,424	708,531,706
สินทรัพย์ไม่หมุนเวียน			
เงินลงทุนซึ่งบันทึกโดยวิธีส่วนได้เสีย	66,397,447	72,817,239	65,939,185
ที่ดิน อาคารและอุปกรณ์ - สุทธิ	539,683,339	389,051,392	434,453,848
สินทรัพย์ไม่มีตัวตน - สุทธิ	3,514,218	4,028,254	4,601,306
สินทรัพย์ภาษีเงินได้รอดักบัญชี	8,023,767	5,583,941	6,077,317
ค่าใช้จ่ายจ่ายล่วงหน้า	13,584,985	14,099,820	14,614,654
เงินมัดจำเพื่อซื้อเครื่องจักร	3,594,220	19,045,725	6,568,578
เงินมัดจำอื่น	595,218	1,044,444	690,795
รวมสินทรัพย์ไม่หมุนเวียน	635,393,194	505,670,815	532,945,683
รวมสินทรัพย์	1,414,773,703	1,261,465,239	1,241,477,389

หนี้สินและส่วนของผู้ถือหุ้น

หน่วย : บาท	2560	2559	2558
หนี้สินหมุนเวียน			
เจ้าหนี้การค้า - กิจกรรมที่เกี่ยวข้องกัน	61,675,931	36,808,311	81,507,484
- กิจกรรมอื่น	51,570,328	49,582,253	46,803,205
ภาษีเงินได้ค้างจ่าย	3,611,848	3,937,872	1,937,870
ค่าใช้จ่ายค้างจ่าย	55,268,538	50,058,382	53,536,924
เจ้าหนี้ค่าซื้อสินทรัพย์	40,086,475	-	20,950,291
หนี้สินหมุนเวียนอื่น	2,233,908	2,142,068	2,115,091
รวมหนี้สินหมุนเวียน	214,447,028	142,528,886	206,850,865
หนี้สินไม่หมุนเวียน			
ภาระผูกพันผลประโยชน์พนักงาน	17,069,900	13,786,693	10,950,243
รวมหนี้สินไม่หมุนเวียน	17,069,900	13,786,693	10,950,243
รวมหนี้สิน	231,516,928	156,315,579	217,801,108
ส่วนของผู้ถือหุ้น			
ทุนเรือนหุ้น			
ทุนจดทะเบียน - หุ้นสามัญ 6,000,000 หุ้น			
มูลค่าหุ้นละ 10 บาท			
จำหน่ายและชำระเต็มมูลค่าแล้ว	60,000,000	60,000,000	60,000,000
ส่วนเกินมูลค่าหุ้นสามัญ	52,000,000	52,000,000	52,000,000
กำไรสะสม			
จัดสรรแล้ว - สำรองตามกฎหมาย	6,000,000	6,000,000	6,000,000
* ยังไม่ได้จัดสรร	1,090,011,479	1,002,629,772	921,156,393
ผลต่างจากการแปลงค่าบการเงิน	(24,754,704)	(15,480,112)	(15,480,112)
รวมส่วนของผู้ถือหุ้น	1,183,256,775	1,105,149,660	1,023,676,281
รวมหนี้สินและส่วนของผู้ถือหุ้น	1,414,773,703	1,261,465,239	1,241,477,389

1.2. งบกำไรขาดทุน สำหรับปีสิ้นสุดวันที่ 31 ธันวาคม

หน่วย : บาท	2560	2559	2558
รายได้			
รายได้จากการขาย	1,570,953,187	1,487,939,656	1,429,166,991
รายได้อื่น			
- กำไรจากอัตราแลกเปลี่ยน	991,609	55,517	1,374,922
- รายได้อื่น	15,772,475	18,046,116	16,975,616
รวมรายได้	1,587,717,271	1,506,041,289	1,447,517,529
ค่าใช้จ่าย			
ต้นทุนขาย	1,330,158,465	1,268,116,261	1,238,463,629
ค่าใช้จ่ายในการขายและบริหาร	129,174,307	117,060,535	107,852,957
ขาดทุนจากการวัดอ้อยค่า	-	8,198,915	-
รวมค่าใช้จ่าย	1,459,332,772	1,393,375,711	1,346,316,586
ส่วนแบ่งกำไรจากเงินลงทุนตามวิธีส่วนได้เสีย	2,854,800	6,878,054	4,098,072
กำไรก่อนดอกเบี้ยจ่ายและภาษีเงินได้	131,239,299	119,543,632	105,299,015
ดอกเบี้ยจ่าย		-	-
ภาษีเงินได้	12,957,592	10,170,253	8,977,347
กำไรสุทธิ	118,281,707	109,373,379	96,321,668

1.3. งบกระแสเงินสด สำหรับปีสิ้นสุดวันที่ 31 ธันวาคม

หน่วย : บาท	2560	2559	2558
กระแสเงินสดจากกิจกรรมดำเนินงาน			
กำไรสุทธิ	118,281,707	109,373,379	96,321,668
ปรับกระทบกำไรสุทธิเป็นเงินสดรับ (จ่าย)			
ดอกเบี้ยรับ	(1,422,115)	(1,312,053)	(1,874,268)
ค่าเสื่อมราคาและค่าตัดจำหน่าย	89,164,642	87,201,649	85,475,448
หนี้สูญ	-	3,945,352	-
หนี้สงสัยจะสูญ (กลับรายการ)	(406,925)	(3,869,611)	1,077,520
ปรับปรุงการลดมูลค่าของสินค้าล้าสมัยเพิ่มขึ้น (ลดลง)	5,317,575	(6,378,892)	(6,777,556)
ขาดทุนจากการด้อยค่า	-	8,198,915	-
ค่าใช้จ่ายผลประโยชน์พนักงาน	3,487,407	2,836,450	3,466,673
ค่าใช้จ่ายภาษีเงินได้งวดปัจจุบัน	15,397,418	9,676,877	8,170,287
ค่าใช้จ่าย (รายได้) ภาษีเงินได้รอตัดบัญชี	(2,439,826)	493,376	807,059
ขาดทุน (กำไร) จากอัตราแลกเปลี่ยนที่ยังไม่เกิดขึ้น	(1,652,692)	(7,443)	9,280
ขาดทุน (กำไร) ที่ยังไม่เกิดขึ้นจากการเปลี่ยนแปลงมูลค่าหลักทรัพย์เพื่อค้า	10,373	(418,981)	85,288
ขาดทุน (กำไร) จากการจำหน่ายหลักทรัพย์เพื่อค้า	(2,447,005)	(1,062,637)	(1,581,264)
ขาดทุน (กำไร) จากการจำหน่ายที่ดิน อาคารและอุปกรณ์	(608,985)	(544,128)	164,446
ส่วนแบ่งขาดทุน (กำไร) จากเงินลงทุนในบริษัทร่วม	(2,854,800)	(6,878,054)	(4,098,072)
เงินสดจ่ายในการซื้อหลักทรัพย์เพื่อค้า	(1,541,329,981)	(1,284,455,534)	(1,209,691,937)
เงินสดรับจากการจำหน่ายหลักทรัพย์เพื่อค้า	1,459,111,812	1,255,041,000	1,206,996,000
ลูกหนี้การค้า - กิจกรรมที่เกี่ยวข้องกัน ลดลง (เพิ่มขึ้น)	2,522,828	(21,745,421)	(15,313,983)
ลูกหนี้การค้า - กิจกรรมอื่น ลดลง (เพิ่มขึ้น)	(14,978,067)	(7,252,339)	878,648
ลูกหนี้อื่น - รายได้ค้างรับ - กิจกรรมที่เกี่ยวข้องกัน ลดลง (เพิ่มขึ้น)	(41,275)	(44,788)	(180,648)
ลูกหนี้อื่น - เงินทดรองจ่าย - กิจกรรมที่เกี่ยวข้องกัน ลดลง (เพิ่มขึ้น)	(4,758,448)	3,915,735	2,225,501
ลูกหนี้อื่น ลดลง (เพิ่มขึ้น)	776,236	(2,716,835)	(3,752,381)
เงินให้กู้ยืมระยะสั้นแก่พนักงาน ลดลง (เพิ่มขึ้น)	278,189	(419,740)	(92,842)
สินค้าคงเหลือ ลดลง (เพิ่มขึ้น)	(2,769,413)	(2,979,331)	9,943,785
สินทรัพย์หมุนเวียนอื่น ลดลง (เพิ่มขึ้น)	(1,870,785)	(738,460)	248,082
เจ้าหนี้การค้า - กิจกรรมที่เกี่ยวข้องกัน เพิ่มขึ้น (ลดลง)	24,867,620	(44,699,173)	27,951,039
เจ้าหนี้การค้า - กิจกรรมอื่น เพิ่มขึ้น (ลดลง)	1,947,816	2,769,423	(3,184,791)
เจ้าหนี้อื่น - ค่าใช้จ่ายค้างจ่าย เพิ่มขึ้น (ลดลง)	5,210,156	(3,478,542)	3,594,570
เจ้าหนี้อื่น - ค่าซื้อสินทรัพย์ เพิ่มขึ้น (ลดลง)	-	-	-
หนี้สินหมุนเวียนอื่น เพิ่มขึ้น (ลดลง)	91,840	26,977	(807,554)
จ่ายผลประโยชน์พนักงาน	(204,200)	-	-
จ่ายค่าภาษีเงินได้	(15,723,442)	(7,676,875)	(8,868,577)

เงินสดสุทธิได้มาจากกิจกรรมดำเนินงาน	132,957,660	86,800,296	191,191,421
	2560	2559	2558
กระแสเงินสดจากกิจกรรมลงทุน			
รับดอกเบี้ย	1,477,714	1,644,701	1,482,707
เงินสดจ่ายจากการซื้อเงินลงทุนชั่วคราว	-	25,122,972	(15,122,972)
ค่าใช้จ่ายจ่ายล่วงหน้า ลดลง (เพิ่มขึ้น)	-	-	-
เงินสดจ่ายในการซื้อที่ดิน อาคารและอุปกรณ์	(178,546,888)	(63,676,076)	(62,124,696)
เงินสดรับจากการจำหน่ายที่ดิน อาคารและอุปกรณ์	1,187,676	555,671	-
เงินสดจ่ายในการซื้อสินทรัพย์ไม่มีตัวตน	(313,325)	(142,236)	(405,770)
สินทรัพย์ไม่หมุนเวียนอื่น - เงินมัดจำเพื่อซื้อเครื่องจักร ลดลง (เพิ่มขึ้น)	(3,594,220)	(19,045,725)	(6,568,578)
สินทรัพย์ไม่หมุนเวียนอื่น - สิทธิการเช่ารถตัดหญ้า ลดลง (เพิ่มขึ้น)	514,835	514,834	514,835
สินทรัพย์ไม่หมุนเวียนอื่น - เงินมัดจำอื่น ลดลง (เพิ่มขึ้น)	449,226	(353,649)	(54,199)
เงินสดสุทธิได้มาจาก(ใช้ไปใน) กิจกรรมลงทุน	(178,824,982)	(55,379,508)	(82,278,673)
กระแสเงินสดจากกิจกรรมจัดหาเงิน			
เงินปันผลจ่าย	(30,900,000)	(27,900,000)	(27,600,000)
เงินสดสุทธิใช้ไปในกิจกรรมจัดหาเงิน	(30,900,000)	(27,900,000)	(27,600,000)
เงินสดและรายการเทียบเท่าเงินสดเพิ่มขึ้น(ลดลง) สุทธิ	(76,767,322)	3,520,788	81,312,748
เงินสดและรายการเทียบเท่าเงินสด ณ วันต้นปี	121,652,065	118,131,277	36,818,529
ผลกระทบจากอัตราแลกเปลี่ยนของเงินตราต่างประเทศคงเหลือสิ้นปี	(144,174)	-	-
เงินสดและรายการเทียบเท่าเงินสด ณ วันสิ้นปี	44,740,569	121,652,065	118,131,277

ตารางแสดงอัตราส่วนทางการเงิน

		2560	2559	2558
อัตราส่วนสภาพคล่อง (Liquidity Ratio)				
อัตราส่วนสภาพคล่อง	เท่า	3.63	5.30	3.43
อัตราส่วนสภาพคล่องหมุนเร็ว	เท่า	3.10	4.52	2.93
อัตราส่วนหมุนเวียนลูกหนี้การค้า	เท่า	3.80	3.72	3.85
ระยะเวลาเก็บหนี้เฉลี่ย	วัน	94.69	96.87	93.57
อัตราส่วนหมุนเวียนสินค้าคงเหลือ	เท่า	15.24	14.12	15.39
ระยะเวลาขายสินค้าเฉลี่ย	วัน	23.62	25.50	23.39
อัตราส่วนหมุนเวียนเจ้าหนี้	เท่า	11.75	14.68	9.65
ระยะเวลาชำระหนี้	วัน	30.65	24.53	37.30
Cash Cycle	วัน	87.66	97.85	79.66
อัตราส่วนแสดงความสามารถในการหากำไร (Profitability Ratio)				
อัตรากำไรขั้นต้น	(%)	15.33	14.77	13.34
อัตรากำไรจากการดำเนินงาน	(%)	8.35	8.03	7.34
อัตราส่วนเงินสดต่อการหากำไร	(%)	112.41	79.36	198.49
อัตรากำไรสุทธิ	(%)	7.44	7.23	6.64
อัตราผลตอบแทนผู้ถือหุ้น (ROE)	(%)	10.00	9.90	9.41
อัตราส่วนแสดงประสิทธิภาพในการดำเนินงาน (Efficiency Ratio)				
อัตราผลตอบแทนจากสินทรัพย์ (ROA)	(%)	8.36	8.67	7.76
อัตราผลตอบแทนจากสินทรัพย์ถาวร	(%)	21.92	28.11	22.17
อัตรากาารหมุนของสินทรัพย์	เท่า	1.12	1.20	1.17
อัตราส่วนวิเคราะห์นโยบายทางการเงิน (Financial Policy Ratio)				
อัตราส่วนหนี้สินต่อส่วนของผู้ถือหุ้น	เท่า	0.20	0.41	0.21
อัตราส่วนความสามารถชำระภาระผูกพัน(หลักเงินสด)	เท่า	0.44	0.38	0.75
อัตรากาารจ่ายเงินปันผล	(%)	30.30	30.2	30.3
ข้อมูลต่อหุ้น (Per Share)				
มูลค่าที่ตราไว้	บาท	10.00	10.00	10.00
มูลค่าตามบัญชีต่อหุ้น	บาท	197.21	184.19	170.61
กำไรสุทธิต่อหุ้น	บาท	19.71	18.23	16.05

		2560	2559	2558
อัตราการเติบโต (Growth Rate)				
ขาย	(%)	5.58	4.11	6.22
ต้นทุนขาย	(%)	4.89	2.39	7.44
ค่าใช้จ่ายดำเนินงาน	(%)	3.13	16.14	-0.49
กำไรสุทธิ	(%)	8.14	13.55	-1.91
สินทรัพย์รวม	(%)	12.15	1.61	10.94
หนี้สินรวม	(%)	48.11	(28.23)	28.89

2. คำอธิบายและการวิเคราะห์ฐานะการเงินและผลการดำเนินงาน

ผลการดำเนินงาน

โครงสร้างรายได้ของบริษัทประกอบด้วย รายได้จากการขาย ดังนี้

ผลิตภัณฑ์ / บริการ	2560		2559		2558	
	ล้านบาท	%	ล้านบาท	%	ล้านบาท	%
ฟิล์มพลาสติก	1,009.07	64	978.55	66	937.70	66
บริการงานพิมพ์ (รวมงานพิมพ์ฉลากกา)	468.18	30	431.58	29	417.73	29
หลอดลามิเนต	93.71	6	77.81	5	73.74	5
รวมมูลค่าจำหน่าย	1,570.95	100	1,487.94	100	1,429.17	100
อัตราเพิ่ม (ลด) ของมูลค่าจำหน่าย	5.58		4.11		6.22	

ยอดขาย

ในปี 2560 ยอดขายเพิ่มขึ้นจากส่วนงานผลิตภัณฑ์ฟิล์มพลาสติก เป็นจำนวนเงิน 30.52 ล้านบาท หรือเพิ่มขึ้นคิดเป็นอัตราร้อยละ 3.1 ส่วนงานบริการงานพิมพ์ มียอดขายเพิ่มขึ้น 36.60 ล้านบาท หรือเพิ่มขึ้นคิดเป็นอัตราร้อยละ 8.5 และส่วนงานผลิตภัณฑ์หลอดลามิเนต ซึ่งมียอดขายเพิ่มขึ้น 15.90 ล้านบาท หรือเพิ่มขึ้นคิดเป็นอัตราร้อยละ 20.4 ตามลำดับ สำหรับส่วนงานผลิตภัณฑ์ฟิล์มพลาสติกที่มีมูลค่าการขายอยู่ในลำดับสูงสุดนั้นเป็นผลมาจากส่วนแบ่งตลาดของกลุ่มสินค้าฟิล์มพลาสติกเพิ่มขึ้น ประกอบกับความเติบโตของตลาดที่เพิ่มขึ้น

ต้นทุนขาย

อัตรากำไรต่อต้นทุนขายปี 2560 ลดลงร้อยละ 0.6 จากปีก่อน ร้อยละ 85.2 เป็นเท่ากับ ร้อยละ 84.7 สรุปได้ว่าอัตรากำไรต่อต้นทุนขายส่วนงานฟิล์มพลาสติกลดลงร้อยละ 0.1 เนื่องจากยอดขายเพิ่มขึ้นถึงร้อยละ 3.1 ส่งผลให้อัตรากำไรต่อต้นทุนวัตถุดิบต่อยอดขายลดลงร้อยละ 0.9 ประกอบกับสำรองสินค้าล้าสมัยเพิ่มขึ้นร้อยละ 0.7 ตามลำดับ สำหรับส่วนงานบริการงานพิมพ์อัตรากำไรต่อต้นทุนต่อยอดขายเพิ่มขึ้นร้อยละ 0.8 ส่วนใหญ่เกิดจากสำรองสินค้าล้าสมัยเพิ่มขึ้นร้อยละ 1.1 ประกอบกับยอดส่วนลดจากการซื้อถึงเป้า (Rebate) ลดลงร้อยละ 0.2 ตามลำดับ และส่วนงานหลอดลามิเนตลดลงร้อยละ 7.6 เนื่องจากยอดขายเพิ่มขึ้นถึงร้อยละ 20.4 ส่งผลให้อัตรากำไรต่อต้นทุนวัตถุดิบต่อยอดขายลดลงร้อยละ 3.6 และอัตรากำไรต่อต้นทุนการผลิตลดลงร้อยละ 2.1 (แต่หากพิจารณาจากจำนวนค่าใช้จ่ายการผลิตแล้วพบว่ามีมูลค่าเพิ่มขึ้น 1.19 ล้านบาท ซึ่งส่วนใหญ่เกิดจากค่าไฟฟ้าเพิ่มขึ้น 1.27 ล้านบาท) ประกอบกับค่าแรงงานทางตรงลดลง 0.36 ล้านบาท หรือคิดเป็นลดลงร้อยละ 1.9 ตามลำดับ

ค่าใช้จ่ายขายและบริหาร

ค่าใช้จ่ายขายและบริหารในปี 2560 เพิ่มขึ้น 12.11 ล้านบาท ซึ่งส่วนใหญ่ประกอบด้วย ค่าโบนัสพนักงานเพิ่มขึ้น 5.30 ล้านบาท เงินเดือนพนักงานเพิ่มขึ้น 3.08 ล้านบาท ค่าเสื่อมราคาสำนักงานส่วนกลางเพิ่มขึ้น 1.23 ล้านบาท ค่าสวัสดิการฝ่ายบริหารเพิ่มขึ้น 1.17 ล้านบาท ค่าเบี้ยประกันพนักงานเพิ่มขึ้น 0.48 ล้านบาท สำรองผลประโยชน์พนักงานเพิ่มขึ้น 0.27 ล้านบาท เงินบริจาคเพิ่มขึ้น 0.22 ล้านบาท และค่าไฟฟ้าสำนักงานส่วนกลางเพิ่มขึ้น 0.20 ล้านบาท ตามลำดับ

จากข้อมูลดังกล่าวข้างต้นทั้งด้านรายได้จากการขาย ต้นทุนขาย และค่าใช้จ่ายขายบริหาร ทำให้กำไรก่อนต้นทุนทางการเงินและภาษีเงินได้ของปี 2560 และ ปี 2559 เท่ากับ 131.24 ล้านบาท และ 119.54 ล้านบาท ตามลำดับ หรือเพิ่มขึ้นจากปีก่อนเป็นจำนวน 11.70 ล้านบาท หรือคิดเป็นอัตราร้อยละ 9.8 ซึ่งนอกจากปัจจัยดังกล่าวข้างต้นแล้ว บริษัทยังมีส่วนแบ่งกำไรจากเงินลงทุนในบริษัทร่วมทุนที่ประเทศเวียดนามคิดเป็นจำนวนเงิน 2.85 ล้านบาท ในขณะที่ภาษีเงินได้ ในปี 2560 และปี 2559 เท่ากับ 12.96 ล้านบาท และ 10.17 ล้านบาท ตามลำดับ หรือเพิ่มขึ้นจากปีก่อนเป็นจำนวน 2.79 ล้านบาท หรือเพิ่มขึ้นร้อยละ 27.4 เนื่องมาจากผลประกอบการเพิ่มมากขึ้นและกำไรจากกิจการที่ได้รับการส่งเสริมการลงทุนมีสัดส่วนลดลง จากที่กล่าวมาข้างต้นทำให้บริษัท มีกำไรสุทธิในปี 2560 และปี 2559 เท่ากับ 118.28 ล้านบาท และ 109.37 ล้านบาท ตามลำดับ

ฐานะการเงิน

สินทรัพย์

บริษัทมีสินทรัพย์รวมในปี 2560 และปี 2559 เท่ากับ 1,414.77 ล้านบาท และ 1,261.47 ล้านบาท ตามลำดับ เพิ่มขึ้น 153.30 ล้านบาท คิดเป็นร้อยละ 12.2 จากปีก่อน ส่วนใหญ่เกิดจากเครื่องจักรระหว่างติดตั้งเพิ่มขึ้น 178.90 ล้านบาท จาก 0.55 ล้านบาท ในปีก่อน เป็น 179.45 ล้านบาท ในปีนี้ เนื่องจากเป็นเครื่องจักรที่ยังติดตั้งไม่แล้วเสร็จ ซึ่งเป็นการลงทุนในเครื่องจักรส่วนงานฟิล์มพลาสติกและส่วนงานบริการงานพิมพ์

คุณภาพสินทรัพย์

ลูกหนี้การค้าทั้งในส่วนของกิจการที่เกี่ยวข้องกันและบริษัทอื่น สามารถดูรายละเอียดแยกตามอายุหนี้และจำนวนค่าเผื่อนี้ส่งสัยจะสูญ ณ วันสิ้นปี ได้จากงบการเงินตามหมายเหตุประกอบงบการเงินข้อ 5) และข้อ 6) ตามลำดับ บริษัทมีนโยบายในการตั้งค่าเผื่อนี้ส่งสัยจะสูญโดยพิจารณาจากฐานะปัจจุบันของลูกหนี้และประมาณขึ้นจากจำนวนที่คาดว่าจะอาจเก็บหนี้ไม่ได้ นอกจากนี้การกระจายตัวของความเสี่ยงด้านการให้สินเชื่อที่เป็นผลจากลูกหนี้การค้า เกิดขึ้นแบบจำกัดเนื่องจากบริษัทมีลูกค้าจำนวนมากรายที่มีการกระจายครอบคลุมทั้งผู้ผลิตและผู้จำหน่าย และลูกค้าเหล่านั้นอยู่ในตลาดที่กระจายอย่างหลากหลาย ด้วยเหตุผลเหล่านี้ ทำให้ฝ่ายบริหารเชื่อว่าไม่มีการเพิ่มเติมความเสี่ยงจากการกระจุกตัวของลูกค้า นอกจากนั้นตามหมายเหตุประกอบงบการเงิน ข้อ 10) ได้แสดงรายละเอียดของสินทรัพย์ถาวรในกลุ่มต่างๆ ที่มีราคาตามบัญชีเท่ากับศูนย์แล้วแต่ยังคงใช้งานอยู่

สภาพคล่อง

1. กระแสเงินสดจากตัวเลขงบกระแสเงินสดที่ได้เปรียบเทียบกับในช่วง 3 ปีย้อนหลัง พบว่าบริษัทมีกระแสเงินสดจากกิจกรรมการดำเนินงานเป็นบวกอย่างสม่ำเสมอ บริษัทสามารถหมุนเวียนกระแสเงินสดจากการดำเนินงาน โดยไม่มีการใช้แหล่งเงินทุนจากภายนอกเลย ถึงแม้ว่าจะมีการลงทุนที่ใช้เงินเป็นจำนวนมากอยู่บ้าง เช่น มีการลงทุนในสินทรัพย์ที่ใช้ในการดำเนินงานของกิจการ กลุ่ม อาคาร เครื่องจักร และอุปกรณ์ ในปี 2560 ปี 2559 และปี 2558 เป็นจำนวนเงิน 178.55 ล้านบาท 63.68 ล้านบาท และ 62.12 ล้านบาท ตามลำดับ

2. อัตรารส่วนสภาพคล่องที่สำคัญ อัตรารส่วนสภาพคล่องอยู่ในเกณฑ์ดี เป็นไปในทิศทางเดียวกับกระแสเงินสดบริษัทไม่มีปัญหาในเรื่องของสภาพคล่อง

3. รายจ่ายลงทุน โดยภาพรวมที่ผ่านมา ในช่วงปี 2557 ถึง 2559 บริษัทมีการลงทุนที่ต้องใช้เงินส่วนใหญ่เป็นการลงทุนเพิ่มเติมในส่วนเครื่องจักรและเครื่องมือเครื่องใช้ที่เกี่ยวกับผลิตภัณฑ์กลุ่มบริการงานพิมพ์และผลิตภัณฑ์ฟิล์มพลาสติก และในปี 2560 มีการลงทุนเพิ่มในส่วนเครื่องจักรของส่วนงานฟิล์มพลาสติกและส่วนงานบริการงานพิมพ์ ซึ่งคาดว่าจะติดตั้งแล้วเสร็จในช่วงกลางปี 2561 ทั้งนี้เนื่องจากบริษัทได้สังเกตเห็นถึงโอกาสในการเติบโตในกลุ่มผลิตภัณฑ์ดังกล่าว และมีแนวโน้มที่จะลงทุนเพิ่มในปีต่อไป เพื่อรองรับกำลังการผลิตให้สนองตอบความต้องการของตลาดที่เพิ่มมากขึ้น และเพื่อให้ก้าวทันเทคโนโลยีใหม่ๆ อยู่เสมอ

แหล่งที่มาของเงินทุน

เกี่ยวกับโครงสร้างเงินลงทุน โปรดดูรายละเอียดในงบแสดงการเปลี่ยนแปลงส่วนของผู้ถือหุ้น

การวิเคราะห์และคำอธิบายของฝ่ายจัดการ

1. ภาพรวม

ในปี 2560 สภาพการณ์แข่งขันของของอุตสาหกรรมฟิล์มยังคงมีการแข่งขันที่สูงทั้งเรื่องราคา คุณภาพผลิตภัณฑ์ และการบริการ ที่ผ่านมาจากบริษัทยังคงดำเนินการตามแผนที่ตั้งเป้าไว้ในกาที่จะพยายามลดต้นทุนการผลิตลง โดยเน้นการปรับสูตรการผลิตให้ได้ราคาสุทธิที่ถูกลง โดยจะมีผลทำให้ราคาของสินค้าที่ผลิตนั้นถูกลงและมีคุณภาพดีเหมือนเดิม รวมทั้งบริษัทยังคงดำเนินการใช้มาตรการป้องกันการขาดแคลนวัตถุดิบและควบคุมต้นทุนราคาวัตถุดิบอย่างต่อเนื่อง คือมีแนวทางในการสำรองไว้ล่วงหน้าอย่างสม่ำเสมอและมีการ Supply วัตถุดิบของบริษัทรายใหญ่ๆในประเทศสำรองไว้ และตั้งเป้าหมายไว้ในกาที่จะพยายามลดต้นทุนการผลิตลง นอกเหนือจากการปรับสูตรการผลิตที่กล่าวไว้เบื้องต้นแล้ว บริษัทยังคงหาแหล่งวัตถุดิบใหม่หรือการเจรจาต่อรองราคาจากผู้จำหน่ายวัตถุดิบรายเดิม เพื่อให้ได้ราคาที่ถูกลง โดยบริษัทมีการมองหาแหล่ง Supply ใหม่ๆจากต่างประเทศเกาหลีเพิ่มเติม และการติดต่อหาผู้ผลิตรายใหม่เพิ่มขึ้น จากตะวันออกกลางให้เป็น Supplier รายใหม่ ทำให้ราคาวัตถุดิบที่ทำการสั่งซื้อจากรายใหม่นี้ เพื่อให้ได้ราคาค่อนข้างต่ำส่งผลให้บริษัทมีต้นทุนการผลิตลดต่ำลง รวมทั้งบริษัทไม่ได้มีการพึ่งพา ผู้จำหน่ายวัตถุดิบรายใหญ่ รายใดรายหนึ่ง ในขณะเดียวกัน ผู้จำหน่ายวัตถุดิบรายเดิมในประเทศนั้น ทางบริษัทก็ได้ทำการเจรจาต่อรองการสั่งซื้อแบบตกลงราคาไว้ในสัญญา(Contract) เพื่อให้ได้ราคาที่ไม่ค่อยผันผวนตามตลาด ประกอบกับบริษัทได้สังเกตเห็นถึงโอกาสในการเติบโตในกลุ่มผลิตภัณฑ์ดังกล่าว โดยมีแนวโน้มที่จะลงทุนเครื่องจักรเพิ่มในปีต่อไป เพื่อรองรับกำลังการผลิตให้สนองตอบความต้องการของตลาดที่เพิ่มมากขึ้น และเพื่อให้ก้าวทันเทคโนโลยีใหม่ๆอยู่เสมอ จึงทำให้อัตราการเติบโตของของยอดขายผลิตภัณฑ์ฟิล์มเพิ่มสูงขึ้น ซึ่งเป็นผลมาจากการเพิ่มส่วนแบ่งตลาดของฐานลูกค้าเดิมและการเพิ่มลูกค้ารายใหม่

ในปี 2560 สภาพการณ์แข่งขันในตลาดงานพิมพ์ฉลากกาวมีความรุนแรงเพิ่มสูงขึ้นอย่างต่อเนื่อง ทั้งจากคู่แข่งที่เป็นบริษัทต่างชาติที่เข้ามาลงทุนในประเทศ และคู่แข่งในประเทศขนาดย่อยที่เข้ามาในตลาดเพิ่มมากขึ้น ซึ่งทำให้สภาพการณ์แข่งขันในด้านราคารุนแรง สภาพราคาในตลาดลดต่ำลง เพื่อให้ก้าวทันเทคโนโลยีใหม่ๆอยู่เสมอและรองรับกำลังการผลิตให้สนองตอบความต้องการของตลาดที่เพิ่มมากขึ้น ดังจะเห็นได้จากในช่วงปี 2560 บริษัทมีการลงทุนเพิ่มในส่วนเครื่องจักรงานพิมพ์ฉลากกาวเน้นในการเพิ่มมูลค่าให้กับสินค้า ซึ่งคาดว่าจะติดตั้งแล้วเสร็จในช่วงกลางปี 2561 โดยนโยบายการแข่งขันของบริษัทจะมุ่งเน้นในกลุ่มลูกค้าที่ต้องการคุณภาพและมูลค่าเพิ่มของสินค้า และมีการพัฒนาด้านการบริการเพื่อให้สามารถตอบสนองความต้องการของลูกค้าได้รวดเร็วมากยิ่งขึ้น ทั้งนี้บริษัทมุ่งเน้นการเติบโตไปยังกลุ่มลูกค้ารายใหญ่และรายย่อยทั้งฐานลูกค้าเดิม และฐานลูกค้าใหม่ ในกลุ่มอุตสาหกรรมผู้ผลิตสินค้าอุปโภคบริโภค อาหารและเครื่องดื่ม และอุตสาหกรรมเคมีภัณฑ์

ในปี 2560 สภาพการณ์แข่งขันของกลุ่มผลิตหลอดลามิเนต เพื่อใช้บรรจุยาสีฟัน เนื่องจากการผลิตที่ใช้เทคโนโลยีและความชำนาญเฉพาะ ซึ่งการลงทุนในเครื่องจักรค่อนข้างสูง และไม่สามารถดัดแปลงไปใช้ในอุตสาหกรรมชนิดอื่นได้ จึงทำให้สินค้าชนิดนี้มีคู่แข่งไม่มากนัก บริษัทมีคู่แข่งหลักภายในประเทศมีเพียงรายเดียว แต่จะมีคู่แข่งจากต่างประเทศ ในภูมิภาคอาเซียนเข้ามา โดยลักษณะการดำเนินธุรกิจและการติดต่อซื้อขายยังคงเป็นไปแบบเดิม ไม่มีการเปลี่ยนแปลงมากนัก แต่ปัจจุบันทางบริษัทได้ศึกษาความเป็นไปได้ที่จะหาวัสดุที่นำมาใช้ทดแทนวัตถุดิบที่ต้องนำเข้ามาจากต่างประเทศ โดยได้พัฒนาทางเทคโนโลยี ทำให้บริษัทสามารถผลิตหลอดที่ใช้ Aluminum Foil ที่บางลง ซึ่งสามารถลดต้นทุนการผลิตได้ อีกทั้งยังเป็นผลดีต่อลูกค้าที่สามารถลดต้นทุนการผลิตได้เช่นกัน

2. ความสามารถในการทำกำไร

ผลการดำเนินงานเปรียบเทียบ 3 ปีที่ผ่านมา

หน่วย : บาท

	2560	2559	2558
รายได้จากการขาย	1,570,953,187	1,487,939,656	1,429,166,991
รายได้อื่น			
- กำไรจากอัตราแลกเปลี่ยน	991,609	55,517	1,374,922
- อื่นๆ	15,772,475	18,046,116	16,975,616
รายได้รวม	1,587,717,271	1,506,041,289	1,447,517,529
ค่าใช้จ่ายรวม	1,459,332,772	1,393,375,711	1,346,316,586
ส่วนแบ่งกำไรจากเงินลงทุนตามวิธีส่วนได้เสีย	2,854,800	6,878,054	4,098,072
กำไรก่อนดอกเบี้ยจ่ายและภาษีเงินได้	131,239,299	119,543,632	105,299,015
ดอกเบี้ยจ่าย		-	-
ภาษีเงินได้	12,957,592	10,170,253	8,977,347
กำไรสุทธิ	118,281,707	109,373,379	96,321,668

ผลการดำเนินงาน ในปี 2560 บริษัทมีรายได้รวมเพิ่มขึ้นจากปีที่ผ่านมา จำนวน 81.68 ล้านบาท หรือเพิ่มขึ้นในอัตราร้อยละ 5.4 ทั้งนี้มียอดขายเพิ่มขึ้นจากส่วนงานผลิตภัณฑ์ฟิล์มพลาสติก เป็นจำนวนเงิน 30.52 ล้านบาท หรือเพิ่มขึ้นในอัตราร้อยละ 3.1 ส่วนงานบริการงานพิมพ์ฉลากขาวเพิ่มขึ้น 36.60 ล้านบาท หรือเพิ่มขึ้นในอัตราร้อยละ 8.5 และส่วนงานผลิตภัณฑ์หลอดลามิเนตเพิ่มขึ้น 15.90 ล้านบาท หรือเพิ่มขึ้นในอัตราร้อยละ 20.4 ตามลำดับ

อัตราส่วนแสดงความสามารถในการหำกำไรเปรียบเทียบ 3 ปีที่ผ่านมา

		2560	2559	2558
อัตราส่วนแสดงความสามารถในการหำกำไร (Profitability Ratio)				
อัตรากำไรขั้นต้น	(%)	15.33	14.77	13.34
อัตรากำไรจากการดำเนินงาน	(%)	8.35	8.03	7.37
อัตราส่วนเงินสดต่อการหำกำไร	(%)	112.41	79.36	198.49
อัตรากำไรสุทธิ	(%)	7.44	7.23	6.64
อัตราผลตอบแทนผู้ถือหุ้น (ROE)	(%)	10.00	9.90	9.41

อัตราส่วนแสดงความสามารถในการหำกำไรในปี 2560 โดยภาพรวมบริษัทมีอัตราส่วนตัวเลขไม่แตกต่างจากปีที่ผ่านมา ยังคงอยู่ในระดับใกล้เคียงกัน ซึ่งแสดงถึงบริษัทมีการบริหารจัดการในการหำกำไรได้ในระดับที่เหมาะสมสม่ำเสมอ และสามารถดำเนินการได้อย่างต่อเนื่อง

3. ความสามารถในการบริหารสินทรัพย์

3.1. สถานะทางการเงินเปรียบเทียบ 3 ปีที่ผ่านมา

หน่วย : บาท

	2560	2559	2558
สินทรัพย์หมุนเวียนรวม	779,380,509	755,794,424	708,531,706
สินทรัพย์ไม่หมุนเวียนรวม	635,393,194	505,670,815	532,945,683
สินทรัพย์รวมทั้งสิ้น	1,414,773,703	1,261,465,239	1,241,477,389
หนี้สินหมุนเวียนรวม	214,447,028	142,528,886	206,850,865
หนี้สินไม่หมุนเวียนรวม	17,069,900	13,786,693	10,950,243
หนี้สินรวมทั้งสิ้น	231,516,928	156,315,579	217,801,108
ส่วนของผู้ถือหุ้นรวม	1,183,256,775	1,105,149,660	1,023,676,281
หนี้สินและส่วนของผู้ถือหุ้นรวมทั้งสิ้น	1,414,773,703	1,261,465,239	1,241,477,389

ฐานะทางการเงินในปี 2560 บริษัทมีสินทรัพย์รวมเพิ่มขึ้นจากปีที่ผ่านมา ส่วนใหญ่เกิดจากเครื่องจักรระหว่างติดตั้งเพิ่มขึ้น 178.90 ล้านบาท จาก 0.55 ล้านบาท ในปีก่อน เป็น 179.45 ล้านบาท ในปีนี้ เนื่องจากเป็นเครื่องจักรที่ยังติดตั้งไม่แล้วเสร็จ ซึ่งเป็นการลงทุนในเครื่องจักรส่วนงานฟิล์มพลาสติกและส่วนงานบริการงานพิมพ์

ภาวะผูกพันและหนี้สินที่อาจเกิดขึ้นตามที่มีการเปิดเผยในหมายเหตุประกอบงบการเงินข้อ 24 ภาวะผูกพันจากการซื้อสินทรัพย์ถาวร (กลุ่มเครื่องจักร) จากต่างประเทศ เนื่องจาก ณ สิ้นปี 2560 เป็นการจ่ายชำระเพียงเงินมัดจำซึ่งเป็นไปตามเงื่อนไขที่ได้ตกลงร่วมกันกับผู้ขายยังคงค้างชำระส่วนที่เหลือจนกว่าจะติดตั้งแล้วเสร็จ

3.2. อัตราส่วนแสดงความสามารถในการบริหารสินทรัพย์เปรียบเทียบ 3 ปีที่ผ่านมา

		2560	2559	2558
อัตราส่วนแสดงประสิทธิภาพในการดำเนินงาน (Efficiency Ratio)				
อัตราผลตอบแทนจากสินทรัพย์ (ROA)	(%)	8.36	8.67	7.76
อัตราผลตอบแทนจากสินทรัพย์ถาวร	(%)	21.92	28.11	22.17
อัตรากาหมุนของสินทรัพย์	เท่า	1.12	1.20	1.17

อัตราส่วนแสดงความสามารถในการบริหารสินทรัพย์ในปี 2560 โดยภาพรวมบริษัทมีตัวเลขอัตราส่วนไม่แตกต่างจากปีที่ผ่านมา ยังคงอยู่ในระดับใกล้เคียงกัน ซึ่งแสดงถึงบริษัทมีการบริหารจัดการในการใช้สินทรัพย์ เพื่อให้เกิดประสิทธิภาพในการดำเนินงาน ในระดับที่เหมาะสม สม่่าเสมอและดำเนินการได้อย่างต่อเนื่อง

4. ความเพียงพอของเงินทุน

- อัตราส่วนแสดงสภาพคล่อง, ความสามารถในการชำระหนี้ และนโยบายทางการเงินเปรียบเทียบ 3 ปีที่ผ่านมา

		2560	2559	2558
อัตราส่วนสภาพคล่อง (Liquidity Ratio)				
อัตราส่วนสภาพคล่อง	เท่า	3.63	5.30	3.43
อัตราส่วนสภาพคล่องหมุนเร็ว	เท่า	3.10	4.52	2.93
อัตราส่วนหมุนเวียนลูกหนี้การค้า	เท่า	3.80	3.72	3.85
ระยะเวลาเก็บหนี้เฉลี่ย	วัน	94.69	96.87	93.57
อัตราส่วนหมุนเวียนสินค้าคงเหลือ	เท่า	15.24	14.12	15.39
ระยะเวลาขายสินค้าเฉลี่ย	วัน	23.62	25.50	23.39
อัตราส่วนหมุนเวียนเจ้าหนี้	เท่า	11.75	14.68	9.65
ระยะเวลาชำระหนี้	วัน	30.65	24.53	37.30
Cash Cycle	วัน	87.66	97.85	79.66
อัตราส่วนวิเคราะห์นโยบายทางการเงิน (Financial Policy Ratio)				
อัตราส่วนหนี้สินต่อส่วนของผู้ถือหุ้น	เท่า	0.20	0.14	0.21
อัตราส่วนความสามารถชำระดอกเบี้ย	เท่า	N/A	N/A	N/A
อัตราส่วนความสามารถชำระภาระผูกพัน (หลักเงินสด)	เท่า	0.44	0.38	0.75
อัตราการจ่ายเงินปันผล	(%)	*30.30	30.15	30.25

* ยังไม่ได้รับการอนุมัติจากที่ประชุมผู้ถือหุ้น

5. ปัจจัยที่มีผลกระทบต่อผลการดำเนินงานในอนาคต

1). ราคาเม็ดพลาสติก ซึ่งเป็นวัตถุดิบหลักของธุรกิจ ในปี 2560 ที่ผ่านมา ความผันผวนของราคาวัตถุดิบเม็ดพลาสติกกลุ่ม PE และ PP ถือว่าราคาไม่ผันผวน แต่แนวโน้มในปี 2561 บริษัทยังคงดำเนินการใช้มาตรการป้องกันการค้าแคลนวัตถุดิบและควบคุมต้นทุนราคาวัตถุดิบอย่างต่อเนื่องเหมือนปี 2560 คือมีแนวทางในการสำรองไว้ล่วงหน้าอย่างสม่ำเสมอและมีการ Supply วัตถุดิบของบริษัทรายใหญ่ๆ ในประเทศสำรองไว้ ประกอบกับจากการที่ทางบริษัทตั้งเป้าไว้ตั้งแต่ปี 2558 ในการที่จะพยายามลดต้นทุนการผลิตลง โดยการหาแหล่งวัตถุดิบใหม่หรือการเจรจาต่อรองราคาจากผู้จำหน่ายวัตถุดิบรายเดิม เพื่อให้ได้ราคาที่ถูกลง โดยบริษัทมีการมองหาแหล่ง Supply ใหม่ๆ จากต่างประเทศเกาหลีเพิ่มเติม เพื่อป้องกันความเสี่ยงการค้าแคลนวัตถุดิบ เพราะการพึ่งพาแหล่งวัตถุดิบเพียงแค่แหล่งเดียว อาจจะไม่ปลอดภัยในการดำเนินการผลิตฟิล์ม และบริษัทได้ติดต่อหาผู้ผลิตวัตถุดิบรายใหม่ๆ จากตะวันออกกลางให้เป็น Supplier รายใหม่ ทำให้ราคาวัตถุดิบที่ทำการสั่งซื้อจากรายใหม่นี้ ได้ราคาค่อนข้างต่ำส่งผลให้บริษัทมีต้นทุนการผลิตลดลง รวมทั้งบริษัทไม่ได้มีการพึ่งพา ผู้จำหน่ายวัตถุดิบรายใหญ่ รายใดรายหนึ่ง ในขณะที่เดียวกันผู้จำหน่ายวัตถุดิบรายเดิมในประเทศนั้น ทางบริษัทก็ได้ทำการเจรจาต่อรองการสั่งซื้อแบบตกลงราคาไว้ในสัญญา(Contract) เพื่อให้ได้ราคาที่ไม่ค่อยผันผวนตามตลาด โดยการซื้อดังกล่าวทำให้ได้ราคาที่ค่อนข้างคงที่ และได้ยอดการสั่งซื้ออย่างสม่ำเสมอในแต่ละเดือน จึงไม่มีผลกระทบจากกรณีที่ว่าวัตถุดิบขาดตลาด เพราะทางผู้จำหน่ายวัตถุดิบได้ทำการจัดเก็บเตรียมไว้ Supply ให้ตลอดเวลาตามสัญญา (Contract) ที่ตกลงกันได้

กราฟแสดงแนวโน้มของราคาเม็ดพลาสติก PP, PE และ น้ำมัน

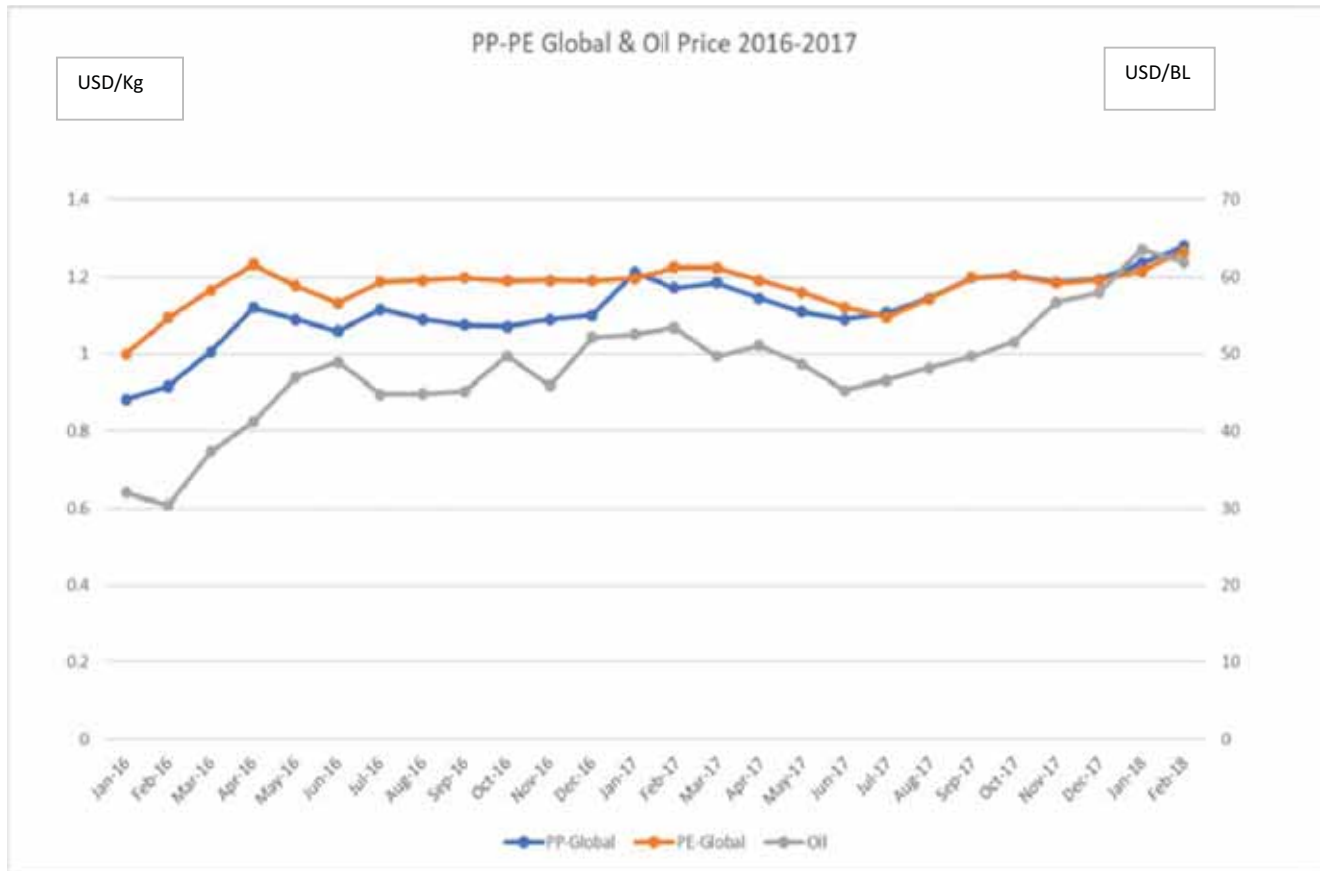

2).สภาวะการแข่งขันของอุตสาหกรรมฟิล์มที่ยังคงมีการแข่งขันสูงขึ้น ทั้งเรื่องราคา คุณภาพผลิตภัณฑ์และการบริการ แนวโน้มในปี 2561 บริษัทยังคงดำเนินการตามแผนที่ตั้งเป้าไว้ในกรที่จะพยายามลดต้นทุนการผลิตลง โดยการหาแหล่งวัตถุดิบใหม่หรือการเจรจาต่อรองราคาจากผู้จำหน่ายวัตถุดิบรายเดิม เพื่อให้ได้ราคาต้นทุนที่ถูกลง ซึ่งบริษัทได้สังเกตเห็นถึงโอกาสในการเติบโตในกลุ่มผลิตภัณฑ์ดังกล่าว และมีแนวโน้มที่จะลงทุนเครื่องจักรเพิ่มในปีต่อไป เพื่อรองรับกำลังการผลิตให้สนองตอบความต้องการของตลาดที่เพิ่มมากขึ้น และเพื่อให้ก้าวทันเทคโนโลยีใหม่ๆอยู่เสมอ ดังจะเห็นได้จากในช่วงปี 2560 บริษัทมีการลงทุนเพิ่มในส่วนเครื่องจักรงานพิมพ์ฉลากกาา ซึ่งคาดว่าจะติดตั้งแล้วเสร็จในช่วงกลางปี 2561 รวมทั้งในขณะเดียวกันบริษัทก็เน้นการปรับสูตรการผลิตให้ได้ราคาสูตรที่ถูกลง โดยจะมีผลทำให้ราคาของสินค้าที่ผลิตนั้นถูกลงและมีคุณภาพดีเหมือนเดิม รวมทั้งบริษัทมีการแลกเปลี่ยนข้อมูลหรือการติดตามนวัตกรรม เม็ดพลาสติกที่มีคุณสมบัติใหม่ๆจากSupplier ซึ่งเป็นสิ่งที่ทางบริษัทจะต้องดำเนินการ และนำมาต่อยอดทำการผลิตออกมาเป็นสินค้าตัวใหม่ๆ เพื่อเพิ่มยอดขาย จึงทำให้แนวโน้มในปี 2561 บริษัทสามารถแข่งขันและทำตลาดได้เพิ่มขึ้น โดยมียอดการผลิตเพิ่มกำลังการผลิตมากกว่าในหลายๆปีที่ผ่านมา ซึ่งจะได้รับความไว้วางใจจากลูกค้าทั้งรายเดิมที่ซื้อขายกันมายาวนานและรายใหม่ๆที่เพิ่งเข้ามาเป็นลูกค้า

รายงานผู้สอบบัญชีรับอนุญาต

เสนอ ผู้ถือหุ้นและคณะกรรมการ บริษัท ไทย โอ.พี.พี. จำกัด (มหาชน)

ความเห็น

ข้าพเจ้าได้ตรวจสอบงบการเงินที่แสดงเงินลงทุนตามวิธีส่วนได้เสียของบริษัท ไทย โอ.พี.พี. จำกัด (มหาชน) ซึ่งประกอบด้วยงบแสดงฐานะการเงิน ณ วันที่ 31 ธันวาคม 2560 งบแสดงการเปลี่ยนแปลงส่วนของผู้ถือหุ้น งบกำไรขาดทุน งบกำไรขาดทุนเบ็ดเสร็จ และงบกระแสเงินสดสำหรับปีสิ้นสุดวันเดียวกัน และหมายเหตุประกอบงบการเงิน รวมถึงหมายเหตุสรุปนโยบายการบัญชีที่สำคัญ และได้ตรวจสอบงบการเงินเฉพาะกิจการของบริษัท ไทย โอ.พี.พี. จำกัด (มหาชน) ด้วยเช่นกัน

ข้าพเจ้าเห็นว่า งบการเงินที่แสดงเงินลงทุนตามวิธีส่วนได้เสียและงบการเงินเฉพาะกิจการข้างต้นนี้แสดงฐานะการเงิน ณ วันที่ 31 ธันวาคม 2560 และผลการดำเนินงานและกระแสเงินสดสำหรับปีสิ้นสุดวันเดียวกันของบริษัท ไทย โอ.พี.พี. จำกัด (มหาชน) โดยถูกต้องตามที่ควรในสาระสำคัญตามมาตรฐานการรายงานทางการเงิน

เกณฑ์ในการแสดงความเห็น

ข้าพเจ้าได้ปฏิบัติตามตรวจสอบตามมาตรฐานการสอบบัญชี ความรับผิดชอบของข้าพเจ้าได้กล่าวไว้ในวรรคความรับผิดชอบของผู้สอบบัญชีต่อการตรวจสอบงบการเงินที่แสดงเงินลงทุนตามวิธีส่วนได้เสียและงบการเงินเฉพาะกิจการในรายงานของข้าพเจ้า

ข้าพเจ้ามีความเป็นอิสระจากบริษัทตามข้อกำหนดจรรยาบรรณของผู้ประกอบวิชาชีพบัญชีที่กำหนด

โดยสภาวิชาชีพบัญชีในส่วนที่เกี่ยวข้องกับการตรวจสอบงบการเงินที่แสดงเงินลงทุนตามวิธีส่วนได้เสียและงบการเงิน

เฉพาะกิจการ และข้าพเจ้าได้ปฏิบัติตามความรับผิดชอบด้านจรรยาบรรณอื่นๆ ซึ่งเป็นไปตามข้อกำหนดเหล่านี้ ข้าพเจ้าเชื่อว่า หลักฐานการสอบบัญชีที่ข้าพเจ้าได้รับเพียงพอและเหมาะสมเพื่อใช้เป็นเกณฑ์ในการแสดงความเห็นของข้าพเจ้า

เรื่องสำคัญในการตรวจสอบ

เรื่องสำคัญในการตรวจสอบคือเรื่องต่างๆ ที่มีนัยสำคัญที่สุดตามดุลยพินิจของผู้ประกอบวิชาชีพของข้าพเจ้า ในการตรวจสอบงบการเงินที่แสดงเงินลงทุนตามวิธีส่วนได้เสียและงบการเงินเฉพาะกิจการสำหรับงวดปัจจุบัน ข้าพเจ้าได้นำเรื่องเหล่านี้มาพิจารณาในบริบทของการตรวจสอบงบการเงินที่แสดงเงินลงทุนตามวิธีส่วนได้เสียและงบการเงินเฉพาะกิจการโดยรวมและในการแสดงความเห็นของข้าพเจ้า ทั้งนี้ข้าพเจ้าไม่ได้แสดงความเห็นแยกต่างหากสำหรับเรื่องเหล่านี้

เรื่องสำคัญในการตรวจสอบ พร้อมวิธีการตรวจสอบมีดังต่อไปนี้

การแสดงผลมูลค่าของสินค้าคงเหลือ

ตามที่กล่าวไว้ในหมายเหตุประกอบงบการเงินข้อ 2.5 และข้อ 8 บริษัทฯ มีสินค้าสำเร็จรูป จำนวน 71.78 ล้านบาท ซึ่งสินค้าสำเร็จรูปดังกล่าวเป็นสินค้าประเภทฟิล์มพลาสติกและสติ๊กเกอร์ ที่ผลิตตามคำสั่งซื้อเป็นรูปแบบเฉพาะของลูกค้าแต่ละราย และสินค้าที่ผลิตเพื่อการจำหน่ายทั่วไป ปกติบริษัทฯ จะมีการผลิตสินค้าให้สอดคล้องกับความต้องการของตลาดในปัจจุบันอย่างต่อเนื่อง ทำให้อาจมีสินค้าสำเร็จรูปที่ผลิตเกินคำสั่งซื้อหรือเป็นสินค้าที่ล้าสมัย ซึ่งการวัดมูลค่าของสินค้าคงเหลือเป็นเรื่องที่มีนัยสำคัญซึ่งต้องให้ความสนใจเป็นพิเศษในการตรวจสอบ และตามนโยบายการบัญชีสำหรับสินค้าคงเหลือของบริษัทฯ ที่แสดงผลมูลค่าตามราคาทุนหรือมูลค่าสุทธิที่จะได้รับแล้วแต่ราคาใดจะต่ำกว่านั้น ผู้บริหารใช้ดุลยพินิจ

ในการพิจารณาจำนวนค่าเผื่อการลดมูลค่าสินค้าสำเร็จรูป โดยกำหนดจำนวนค่าเผื่อการลดมูลค่าสินค้าจากอัตราร้อยละของมูลค่าตามบัญชีของสินค้าที่เคลื่อนไหวช้าหรือล้าสมัยในแต่ละช่วงอายุของสินค้าคงเหลือและวิเคราะห์สินค้าที่เคลื่อนไหวช้าหรือล้าสมัยรายตัวประกอบ โดยมูลค่าสุทธิที่จะได้รับพิจารณาจากราคาที่คาดการณ์ว่าจะจำหน่ายได้

วิธีการตรวจสอบของข้าพเจ้าต่อเรื่องดังกล่าว

ข้าพเจ้าทดสอบการควบคุมภายในเกี่ยวกับการคำนวณต้นทุนสินค้า เข้าร่วมสังเกตการณ์การตรวจนับสินค้า ตรวจสอบการจัดทำรายงานวิเคราะห์อายุของสินค้า สอบถามฝ่ายบริหารและพิจารณาความเหมาะสมของข้อสมมติฐานและวิธีการที่ผู้บริหารใช้ในการกำหนดมูลค่าสุทธิที่คาดว่าจะได้รับโดยการตรวจสอบหลักฐานซึ่งแสดงถึงการประมาณการเรื่องการกำหนดอัตราร้อยละที่ใช้ในการคำนวณค่าเผื่อการลดมูลค่าสินค้าในแต่ละช่วงอายุสินค้า และการทดสอบการคำนวณค่าเผื่อการลดมูลค่าสินค้าคงเหลือ โดยเปรียบเทียบต้นทุนของสินค้าคงเหลือกับมูลค่าสุทธิที่คาดว่าจะได้รับ นอกจากนี้ข้าพเจ้าได้ให้ความสำคัญกับความเพียงพอของการเปิดเผยข้อมูลเกี่ยวกับการวัดมูลค่าสินค้าคงเหลือ

เรื่องอื่น

งบการเงินที่แสดงเงินลงทุนตามวิธีส่วนได้เสียของบริษัท ไทย โอ.พี.พี. จำกัด (มหาชน) และงบการเงินเฉพาะกิจการของบริษัท ไทย โอ.พี.พี. จำกัด (มหาชน) สำหรับปีสิ้นสุดวันที่ 31 ธันวาคม 2559 ที่แสดงเป็นข้อมูลเปรียบเทียบตรวจสอบโดยผู้สอบบัญชีท่านอื่นในสำนักงานเดียวกันกับข้าพเจ้า ซึ่งแสดงความเห็นอย่างไม่มีเงื่อนไข ตามรายงานลงวันที่ 27 กุมภาพันธ์ 2560

ข้อมูลอื่น

ผู้บริหารเป็นผู้รับผิดชอบต่อข้อมูลอื่น ข้อมูลอื่นประกอบด้วยข้อมูลซึ่งรวมอยู่ในรายงานประจำปี แต่ไม่รวมถึงงบการเงินและรายงานของผู้สอบบัญชีที่แสดงอยู่ในรายงานนั้น ซึ่งคาดว่ารายงานประจำปีจะถูกจัดเตรียมให้ข้าพเจ้าภายหลังวันที่ในรายงานของผู้สอบบัญชีนี้

ความเห็นของข้าพเจ้าต่องบการเงินที่แสดงเงินลงทุนตามวิธีส่วนได้เสียและงบการเงินเฉพาะกิจการไม่ครอบคลุมถึงข้อมูลอื่นและข้าพเจ้าไม่ได้ให้ความเชื่อมั่นต่อข้อมูลอื่น

ความรับผิดชอบของข้าพเจ้าที่เกี่ยวข้องกับการตรวจสอบงบการเงินที่แสดงเงินลงทุนตามวิธีส่วนได้เสียและงบการเงินเฉพาะกิจการคือ การอ่านและพิจารณาว่าข้อมูลอื่นมีความขัดแย้งที่มีสาระสำคัญกับงบการเงินหรือกับความรับรู้ที่ได้รับจากการตรวจสอบของข้าพเจ้า หรือปรากฏว่าข้อมูลอื่นมีการแสดงข้อมูลที่ขัดต่อข้อเท็จจริงอันเป็นสาระสำคัญหรือไม่

เมื่อข้าพเจ้าได้อ่านรายงานประจำปี หากข้าพเจ้าสรุปได้ว่ามีการแสดงข้อมูลที่ขัดต่อข้อเท็จจริงอันเป็นสาระสำคัญ ข้าพเจ้าต้องสื่อสารเรื่องดังกล่าวกับผู้มีหน้าที่ในการกำกับดูแลและฝ่ายบริหารของบริษัท

ความรับผิดชอบของผู้บริหารและผู้มีหน้าที่ในการกำกับดูแลต่องบการเงินที่แสดงเงินลงทุนตามวิธีส่วนได้เสียและงบการเงินเฉพาะกิจการ

ผู้บริหารมีหน้าที่รับผิดชอบในการจัดทำและนำเสนองบการเงินที่แสดงเงินลงทุนตามวิธีส่วนได้เสียและงบการเงินเฉพาะกิจการเหล่านี้โดยถูกต้องตามที่ควรตามมาตรฐานการรายงานทางการเงิน และรับผิดชอบเกี่ยวกับการควบคุมภายในที่ผู้บริหารพิจารณาว่าจำเป็นเพื่อให้สามารถจัดทำงบการเงินที่แสดงเงินลงทุนตามวิธีส่วนได้เสียและงบการเงินเฉพาะกิจการที่ปราศจากการแสดงข้อมูลที่ขัดต่อข้อเท็จจริงอันเป็นสาระสำคัญไม่ว่าจะเกิดจากการทุจริตหรือข้อผิดพลาด

ในการจัดทำงบการเงินที่แสดงเงินลงทุนตามวิธีส่วนได้เสียและงบการเงินเฉพาะกิจการ ผู้บริหารรับผิดชอบในการประเมินความสามารถของบริษัทในการดำเนินงานต่อเนื่อง เปิดเผยเรื่องที่เกี่ยวข้องกับการดำเนินงานต่อเนื่อง (ตามความเหมาะสม) และการใช้เกณฑ์การบัญชีสำหรับการดำเนินงานต่อเนื่องเว้นแต่ผู้บริหารมีความตั้งใจที่จะเลิกบริษัทหรือหยุดดำเนินงานหรือไม่สามารถดำเนินงานต่อเนื่องต่อไปได้

ผู้มีหน้าที่ในการกำกับดูแลมีหน้าที่ในการสอดส่องดูแลกระบวนการในการจัดทำรายงานทางการเงินของบริษัท

ความรับผิดชอบของผู้สอบบัญชีต่อการตรวจสอบงบการเงินที่แสดงเงินลงทุนตามวิธีส่วนได้เสียและงบการเงินเฉพาะกิจการ

การตรวจสอบของข้าพเจ้ามีวัตถุประสงค์เพื่อให้ได้ความเชื่อมั่นอย่างสมเหตุสมผลว่างบการเงินที่แสดงเงินลงทุนตามวิธีส่วนได้เสียและงบการเงินเฉพาะกิจการโดยรวมปราศจากการแสดงข้อมูลที่ขัดต่อข้อเท็จจริงอันเป็นสาระสำคัญหรือไม่ไม่ว่าจะเกิดจากการทุจริตหรือข้อผิดพลาดและรายงานของผู้สอบบัญชีซึ่งรวมความเห็นของข้าพเจ้าอยู่ด้วยความเชื่อมั่นอย่างสมเหตุสมผลคือความเชื่อมั่นในระดับสูง แต่ไม่ได้เป็นการรับประกันว่าการปฏิบัติงานตรวจสอบตามมาตรฐานการสอบบัญชีจะสามารถเสนอตรวจพบข้อผิดพลาดที่ขัดต่อข้อเท็จจริงอันเป็นสาระสำคัญที่มีอยู่ได้เสมอไป ข้อมูลที่ขัดต่อข้อเท็จจริงอาจเกิดจากการทุจริตหรือข้อผิดพลาดและถือว่ามีสาระสำคัญเมื่อคาดการณ์ได้อย่างสมเหตุสมผลว่ารายการที่ขัดต่อข้อเท็จจริงแต่ละรายการหรือทุกรายการรวมกันจะมีผลต่อการตัดสินใจทางเศรษฐกิจของผู้ใช้งบการเงินที่แสดงเงินลงทุนตามวิธีส่วนได้เสียและงบการเงินเฉพาะกิจการจากการใช้งบการเงินเหล่านี้

ในการตรวจสอบของข้าพเจ้าตามมาตรฐานการสอบบัญชี ข้าพเจ้าได้ใช้ดุลยพินิจและการสังเกตและสงสัยเยี่ยงผู้ประกอบวิชาชีพตลอดการตรวจสอบ การปฏิบัติงานของข้าพเจ้ารวมถึง

- ระบุและประเมินความเสี่ยงจากการแสดงข้อมูลที่ขัดต่อข้อเท็จจริงอันเป็นสาระสำคัญในงบการเงินที่แสดงเงินลงทุนตามวิธีส่วนได้เสียและงบการเงินเฉพาะกิจการ ไม่ว่าจะเกิดจากการทุจริตหรือข้อผิดพลาดออกแบบและปฏิบัติงานตามวิธีการตรวจสอบเพื่อตอบสนองต่อความเสี่ยงเหล่านั้น และได้หลักฐานการสอบบัญชีที่เพียงพอและเหมาะสมเพื่อเป็นเกณฑ์ในการแสดงความเห็นของข้าพเจ้า ความเสี่ยงที่ไม่พบข้อมูลที่ขัดต่อข้อเท็จจริงอันเป็นสาระสำคัญซึ่งเป็นผลมาจากการทุจริตจะสูงกว่าความเสี่ยงที่เกิดจากข้อผิดพลาดเนื่องจากการทุจริตอาจเกี่ยวกับการสมรู้ร่วมคิด การปลอมแปลงเอกสารหลักฐาน การตั้งใจละเว้นการแสดงผล การแสดงผลที่ไม่ตรงตามข้อเท็จจริงหรือการแทรกแซงการควบคุมภายใน
- ทำความเข้าใจในระบบการควบคุมภายในที่เกี่ยวข้องกับการตรวจสอบ เพื่อออกแบบวิธีการตรวจสอบที่เหมาะสมกับสถานการณ์ แต่ไม่ใช่เพื่อวัตถุประสงค์ในการแสดงความเห็นต่อความมีประสิทธิภาพของการควบคุมภายในของบริษัท
- ประเมินความเหมาะสมของนโยบายการบัญชีที่ผู้บริหารใช้และความสมเหตุสมผลของประมาณการทางบัญชีและการเปิดเผยข้อมูลที่เกี่ยวข้องซึ่งจัดทำขึ้นโดยผู้บริหาร
- สรุปร่วมกับความเหมาะสมของการใช้เกณฑ์การบัญชีสำหรับการดำเนินงานต่อเนื่องของผู้บริหารและจากหลักฐานการสอบบัญชีที่ได้รับ สรุปว่ามีความไม่แน่นอนที่มีสาระสำคัญเกี่ยวกับเหตุการณ์หรือสถานการณ์ที่อาจเป็นเหตุให้เกิดข้อสงสัยอย่างมีนัยสำคัญต่อความสามารถของบริษัทในการดำเนินงานต่อเนื่องหรือไม่ ถ้าข้าพเจ้าได้ข้อสรุปว่ามีความไม่แน่นอนที่มีสาระสำคัญ ข้าพเจ้าต้องกล่าวไว้ในรายงานของผู้สอบบัญชีของข้าพเจ้าโดยให้ข้อสังเกตถึงการเปิดเผยข้อมูลในงบการเงินที่เกี่ยวข้อง หรือถ้าการเปิดเผยดังกล่าวไม่เพียงพอ

ความเห็นของข้าพเจ้าจะเปลี่ยนแปลงไป ข้อสรุปของข้าพเจ้าขึ้นอยู่กับหลักฐานการสอบบัญชีที่ได้รับจนถึงวันที่
ในรายงานของผู้สอบบัญชีของข้าพเจ้า อย่างไรก็ตาม เหตุการณ์หรือสถานการณ์ในอนาคตอาจเป็นเหตุให้บริษัทต้อง
หยุดการดำเนินงานต่อเนื่อง

- ประเมินการนำเสนอโครงสร้างและเนื้อหาของงบการเงินที่แสดงเงินลงทุนตามวิธีส่วนได้เสียและงบการเงินเฉพาะกิจการโดยรวม รวมถึงการเปิดเผยข้อมูลว่างการเงินที่แสดงเงินลงทุนตามวิธีส่วนได้เสียและงบการเงินเฉพาะกิจการแสดงรายการและเหตุการณ์ในรูปแบบที่ทำให้มีการนำเสนอข้อมูลโดยถูกต้องตามที่ควรหรือไม่
- ได้รับหลักฐานการสอบบัญชีที่เหมาะสมอย่างเพียงพอเกี่ยวกับข้อมูลทางการเงินของบริษัทร่วมเพื่อแสดงความเห็นต่องบการเงินที่แสดงเงินลงทุนตามวิธีส่วนได้เสีย

ข้าพเจ้าได้สื่อสารกับผู้มีส่วนในการกำกับดูแลในเรื่องต่างๆ ที่สำคัญ ซึ่งรวมถึงขอบเขตและช่วงเวลาของการตรวจสอบตามที่ได้ออกไว้ ประเด็นที่มีนัยสำคัญที่พบจากการตรวจสอบรวมถึงข้อบกพร่องที่มีนัยสำคัญในระบบการควบคุมภายใน หากข้าพเจ้าได้พบในระหว่างการตรวจสอบของข้าพเจ้า

ข้าพเจ้าได้ให้คำรับรองแก่ผู้มีส่วนในการกำกับดูแลว่าข้าพเจ้าได้ปฏิบัติตามข้อกำหนดจรรยาบรรณที่เกี่ยวข้องกับความเป็นอิสระและได้สื่อสารกับผู้มีส่วนในการกำกับดูแลเกี่ยวกับความสัมพันธ์ทั้งหมดตลอดจนเรื่องอื่นซึ่งข้าพเจ้าเชื่อว่ามีความสำคัญที่บุคคลภายนอกอาจพิจารณาว่ากระทบต่อความเป็นอิสระของข้าพเจ้าและมาตรการที่ข้าพเจ้าใช้เพื่อป้องกันไม่ให้ข้าพเจ้าขาดความเป็นอิสระ

จากเรื่องที่ได้สื่อสารกับผู้มีส่วนในการกำกับดูแล ข้าพเจ้าได้พิจารณาเรื่องต่างๆ ที่มีนัยสำคัญมากที่สุดในการตรวจสอบงบการเงินที่แสดงเงินลงทุนตามวิธีส่วนได้เสียและงบการเงินเฉพาะกิจการในงวดปัจจุบัน และกำหนดเป็นเรื่องสำคัญในการตรวจสอบ ข้าพเจ้าได้อธิบายเรื่องเหล่านี้ในรายงานของผู้สอบบัญชีเว้นแต่กฎหมายหรือข้อบังคับไม่ให้เปิดเผยต่อสาธารณะเกี่ยวกับเรื่องดังกล่าว หรือในสถานการณ์ที่ยากที่จะเกิดขึ้น ข้าพเจ้าพิจารณาว่าไม่ควรสื่อสารเรื่องดังกล่าวในรายงานของข้าพเจ้าเพราะการกระทำดังกล่าวสามารถคาดการณ์ได้อย่างสมเหตุสมผลว่าจะมีผลกระทบในทางลบมากกว่าผลประโยชน์ต่อส่วนได้เสียสาธารณะจากการสื่อสารดังกล่าว



(นางณัฐสรค์ สโรชนันท์จัน)

ผู้สอบบัญชีรับอนุญาต

เลขทะเบียน 4563

สำนักงาน เอ. เอ็ม. ที. แอสโซซิเอท

กรุงเทพมหานคร

วันที่ 27 กุมภาพันธ์ 2561

บริษัท ไทย โอ.พี.พี. จำกัด (มหาชน)

งบแสดงฐานะการเงิน

ณ วันที่ 31 ธันวาคม 2560

สินทรัพย์	หมายเหตุ	บาท			
		งบการเงินที่แสดงเงินลงทุน			
		ตามวิธีส่วนได้เสีย		งบการเงินเฉพาะกิจการ	
		ณ วันที่	ณ วันที่	ณ วันที่	ณ วันที่
	31 ธันวาคม 2560	31 ธันวาคม 2559	31 ธันวาคม 2560	31 ธันวาคม 2559	
สินทรัพย์หมุนเวียน					
เงินสดและรายการเทียบเท่าเงินสด	3	44,740,569	121,652,065	44,740,569	121,652,065
เงินลงทุนชั่วคราว - สุทธิ	4	205,463,160	120,808,359	205,463,160	120,808,359
ลูกหนี้การค้า - กิจการที่เกี่ยวข้องกัน	5 และ 22	96,754,109	99,276,937	96,754,109	99,276,937
- กิจการอื่น - สุทธิ	6	316,469,153	301,115,867	316,469,153	301,115,867
ลูกหนี้อื่น	7	22,822,791	18,854,903	22,822,791	18,854,903
เงินให้กู้ยืมระยะสั้นแก่พนักงาน		711,965	990,154	711,965	990,154
สินค้าคงเหลือ - สุทธิ	8	87,272,318	89,820,480	87,272,318	89,820,480
สินทรัพย์หมุนเวียนอื่น		5,146,444	3,275,659	5,146,444	3,275,659
รวมสินทรัพย์หมุนเวียน		779,380,509	755,794,424	779,380,509	755,794,424
สินทรัพย์ไม่หมุนเวียน					
เงินลงทุนในบริษัทร่วม	9 และ 22	66,397,447	72,817,239	27,421,905	27,421,905
ที่ดิน อาคารและอุปกรณ์ - สุทธิ	10	539,683,339	389,051,392	539,683,339	389,051,392
สินทรัพย์ไม่มีตัวตน - สุทธิ	11	3,514,218	4,028,254	3,514,218	4,028,254
สินทรัพย์ภายใต้เงินได้รอตัดบัญชี	19	8,023,767	5,583,941	8,023,767	5,583,941
สินทรัพย์ไม่หมุนเวียนอื่น					
ค่าใช้จ่ายล่วงหน้า	12 และ 21.4	13,584,985	14,099,820	13,584,985	14,099,820
เงินมัดจำเพื่อซื้อเครื่องจักร		3,594,220	19,045,725	3,594,220	19,045,725
อื่นๆ		595,218	1,044,444	595,218	1,044,444
รวมสินทรัพย์ไม่หมุนเวียน		635,393,194	505,670,815	596,417,652	460,275,481
รวมสินทรัพย์		1,414,773,703	1,261,465,239	1,375,798,161	1,216,069,905

หมายเหตุประกอบงบการเงินถือเป็นส่วนหนึ่งของงบการเงินนี้

บริษัท ไทย โอ.พี.พี. จำกัด (มหาชน)

งบแสดงฐานะการเงิน

ณ วันที่ 31 ธันวาคม 2560

หนี้สินและส่วนของผู้ถือหุ้น

หมายเหตุ	บาท				
	งบการเงินที่แสดงเงินลงทุน		งบการเงินเฉพาะกิจการ		
	ตามวิธีส่วนได้เสีย				
	ณ วันที่	ณ วันที่	ณ วันที่	ณ วันที่	
	31 ธันวาคม 2560	31 ธันวาคม 2559	31 ธันวาคม 2560	31 ธันวาคม 2559	
หนี้สินหมุนเวียน					
เจ้าหนี้การค้า - กิจการที่เกี่ยวข้องกัน	22	61,675,931	36,808,311	61,675,931	36,808,311
- กิจการอื่น		51,570,328	49,582,253	51,570,328	49,582,253
เจ้าหนี้อื่น					
ค่าใช้จ่ายค้างจ่าย - กิจการที่เกี่ยวข้องกัน	22	2,596,343	4,387,318	2,596,343	4,387,318
- กิจการอื่น		52,672,195	45,671,064	52,672,195	45,671,064
เจ้าหนี้ค่าซื้อสินทรัพย์		40,086,475	-	40,086,475	-
ภาษีเงินได้ค้างจ่าย		3,611,848	3,937,872	3,611,848	3,937,872
หนี้สินหมุนเวียนอื่น		2,233,908	2,142,068	2,233,908	2,142,068
รวมหนี้สินหมุนเวียน		214,447,028	142,528,886	214,447,028	142,528,886
หนี้สินไม่หมุนเวียน					
ภาระผูกพันผลประโยชน์พนักงาน	14	17,069,900	13,786,693	17,069,900	13,786,693
รวมหนี้สินไม่หมุนเวียน		17,069,900	13,786,693	17,069,900	13,786,693
รวมหนี้สิน		231,516,928	156,315,579	231,516,928	156,315,579

หมายเหตุประกอบงบการเงินถือเป็นส่วนหนึ่งของงบการเงินนี้

บริษัท ไทย โอ.พี.พี. จำกัด (มหาชน)

งบแสดงฐานะการเงิน

ณ วันที่ 31 ธันวาคม 2560

หนี้สินและส่วนของผู้ถือหุ้น

หมายเหตุ	บาท			
	งบการเงินที่แสดงเงินลงทุน		งบการเงินเฉพาะกิจการ	
	ตามวิธีส่วนได้เสีย			
	ณ วันที่	ณ วันที่	ณ วันที่	ณ วันที่
	31 ธันวาคม 2560	31 ธันวาคม 2559	31 ธันวาคม 2560	31 ธันวาคม 2559
ส่วนของผู้ถือหุ้น				
ทุนเรือนหุ้น				
หุ้นสามัญ 6,000,000 หุ้น				
มูลค่าหุ้นละ 10.00 บาท	60,000,000	60,000,000	60,000,000	60,000,000
ทุนที่ออกและชำระแล้ว				
หุ้นสามัญ 6,000,000 หุ้น				
มูลค่าหุ้นละ 10.00 บาท	60,000,000	60,000,000	60,000,000	60,000,000
ส่วนเกินมูลค่าหุ้นสามัญ	52,000,000	52,000,000	52,000,000	52,000,000
กำไรสะสม				
จัดสรรแล้ว				
ทุนสำรองตามกฎหมาย	15	6,000,000	6,000,000	6,000,000
ยังไม่ได้จัดสรร		1,090,011,479	1,002,629,772	1,026,281,233
องค์ประกอบอื่นของส่วนของผู้ถือหุ้น		(24,754,704)	(15,480,112)	-
รวมส่วนของผู้ถือหุ้น		1,183,256,775	1,105,149,660	1,144,281,233
รวมหนี้สินและส่วนของผู้ถือหุ้น		1,414,773,703	1,261,465,239	1,375,798,161
				1,216,069,905

หมายเหตุประกอบงบการเงินถือเป็นส่วนหนึ่งของงบการเงินนี้

บริษัท ไทย โอ.พี.พี. จำกัด (มหาชน)
งบแสดงการเปลี่ยนแปลงส่วนของผู้ถือหุ้น
สำหรับปีสิ้นสุดวันที่ 31 ธันวาคม 2560

บาท

หมายเหตุ	งบการเงินที่แสดงเงินลงทุนตามวิธีส่วนได้เสีย						
	ทุนที่ออก และชำระแล้ว	ส่วนเกินมูลค่า หุ้นสามัญ	ส่วนเกินมูลค่า จัดสรรแล้ว	กำไรสะสม	องค์ประกอบอื่นของส่วนของผู้ถือหุ้น		
					กำไรขาดทุนเบ็ดเสร็จอื่น	ผลค้างของอัตรา แลกเปลี่ยนจากการ แปลงค่าเงิน	รวม ส่วนของผู้ถือหุ้น
ยอดคงเหลือ ณ วันที่ 1 มกราคม 2560	60,000,000	52,000,000	6,000,000	1,002,629,772	(15,480,112)	1,105,149,660	
เงินปันผลจ่าย	-	-	-	(30,900,000)	-	(30,900,000)	
การเปลี่ยนแปลงในส่วนของผู้ถือหุ้นสำหรับปี กำไรเบ็ดเสร็จรวมสำหรับปี	-	-	-	118,281,707	(9,274,592)	109,007,115	
ยอดคงเหลือ ณ วันที่ 31 ธันวาคม 2560	60,000,000	52,000,000	6,000,000	1,090,011,479	(24,754,704)	1,183,256,775	
ยอดคงเหลือ ณ วันที่ 1 มกราคม 2559	60,000,000	52,000,000	6,000,000	921,156,393	(15,480,112)	1,023,676,281	
เงินปันผลจ่าย	-	-	-	(27,900,000)	-	(27,900,000)	
การเปลี่ยนแปลงในส่วนของผู้ถือหุ้นสำหรับปี กำไรเบ็ดเสร็จรวมสำหรับปี	-	-	-	109,373,379	-	109,373,379	
ยอดคงเหลือ ณ วันที่ 31 ธันวาคม 2559	60,000,000	52,000,000	6,000,000	1,002,629,772	(15,480,112)	1,105,149,660	

หมายเหตุประกอบงบการเงินอื่นเป็นส่วนหนึ่งของงบการเงินนี้

บริษัท ไทย โอ.พี.พี. จำกัด (มหาชน)
งบแสดงการเปลี่ยนแปลงส่วนของผู้ถือหุ้น
สำหรับปีสิ้นสุดวันที่ 31 ธันวาคม 2560

หมายเหตุ	บาท					
	งบการเงินเฉพาะกิจการ					
	ทุนที่ออก และชำระแล้ว	ส่วนเกินมูลค่า หุ้นสามัญ	จัดสรรแล้ว	ยังไม่จัดสรร	รวมส่วนของผู้ถือหุ้น	
		กำไรสะสม				
ยอดคงเหลือ ณ วันที่ 1 มกราคม 2560	60,000,000	52,000,000	6,000,000	941,754,326	1,059,754,326	
เงินปันผลจ่าย	-	-	-	(30,900,000)	(30,900,000)	
การเปลี่ยนแปลงในส่วนของผู้ถือหุ้นสำหรับปี						
กำไรเบ็ดเสร็จรวมสำหรับปี	-	-	-	115,426,907	115,426,907	
ยอดคงเหลือ ณ วันที่ 31 ธันวาคม 2560	60,000,000	52,000,000	6,000,000	1,026,281,233	1,144,281,233	
ยอดคงเหลือ ณ วันที่ 1 มกราคม 2559	60,000,000	52,000,000	6,000,000	867,159,001	985,159,001	
เงินปันผลจ่าย	-	-	-	(27,900,000)	(27,900,000)	
การเปลี่ยนแปลงในส่วนของผู้ถือหุ้นสำหรับปี						
กำไรเบ็ดเสร็จรวมสำหรับปี	-	-	-	102,495,325	102,495,325	
ยอดคงเหลือ ณ วันที่ 31 ธันวาคม 2559	60,000,000	52,000,000	6,000,000	941,754,326	1,059,754,326	

หมายเหตุประกอบงบการเงินนี้เป็นส่วนหนึ่งของงบการเงินนี้

บริษัท ไทย โอ.พี.พี. จำกัด (มหาชน)
งบกำไรขาดทุน
สำหรับปีสิ้นสุดวันที่ 31 ธันวาคม 2560

หมายเหตุ	บาท				
	งบการเงินที่แสดงเงินลงทุน ตามวิธีส่วนได้เสีย		งบการเงินเฉพาะกิจการ		
	2560	2559	2560	2559	
รายได้					
รายได้จากการขาย	1,570,953,187	1,487,939,656	1,570,953,187	1,487,939,656	
รายได้อื่น					
- กำไรจากอัตราแลกเปลี่ยน	991,609	55,517	991,609	55,517	
- อื่นๆ	15,772,475	18,046,116	15,772,475	18,046,116	
รวมรายได้	17	1,587,717,271	1,506,041,289	1,587,717,271	1,506,041,289
ค่าใช้จ่าย					
ต้นทุนขาย	1,330,158,465	1,268,116,261	1,330,158,465	1,268,116,261	
ค่าใช้จ่ายในการขาย	31,611,054	30,881,483	31,611,054	30,881,483	
ค่าใช้จ่ายในการบริหาร	97,563,253	86,179,052	97,563,253	86,179,052	
ค่าใช้จ่ายอื่น					
- ขาดทุนจากการด้อยค่า	10	-	8,198,915	-	8,198,915
รวมค่าใช้จ่าย	18	1,459,332,772	1,393,375,711	1,459,332,772	1,393,375,711
ส่วนแบ่งกำไรจากเงินลงทุนในบริษัทร่วม		2,854,800	6,878,054	-	-
กำไรก่อนภาษีเงินได้		131,239,299	119,543,632	128,384,499	112,665,578
ภาษีเงินได้	19	12,957,592	10,170,253	12,957,592	10,170,253
กำไรสำหรับปี		118,281,707	109,373,379	115,426,907	102,495,325
กำไรต่อหุ้นขั้นพื้นฐาน		19.71	18.23	19.24	17.08
จำนวนหุ้นสามัญถ่วงเฉลี่ยถ่วงน้ำหนัก (หุ้น)		6,000,000	6,000,000	6,000,000	6,000,000

หมายเหตุประกอบงบการเงินถือเป็นส่วนหนึ่งของงบการเงินนี้

บริษัท ไทย โอ.พี.พี. จำกัด (มหาชน)
งบกำไรขาดทุนเบ็ดเสร็จ
สำหรับปีสิ้นสุดวันที่ 31 ธันวาคม 2560

หมายเหตุ	บาท			
	งบการเงินที่แสดงเงินลงทุน		งบการเงินเฉพาะกิจการ	
	ตามวิธีส่วนได้เสีย			
	2560	2559	2560	2559
กำไรสำหรับปี	118,281,707	109,373,379	115,426,907	102,495,325
กำไร (ขาดทุน) เบ็ดเสร็จอื่นสำหรับปี				
รายการที่จะจัดประเภทรายการใหม่เข้าไป				
ไว้ในกำไรหรือขาดทุนในภายหลัง :				
ผลต่างของอัตราแลกเปลี่ยนจากการแปลงค่างบการเงิน	9	(9,274,592)	-	-
รวมรายการที่จะจัดประเภทรายการใหม่เข้าไป				
ไว้ในกำไรหรือขาดทุนในภายหลัง		(9,274,592)	-	-
กำไรเบ็ดเสร็จรวมสำหรับปี	109,007,115	109,373,379	115,426,907	102,495,325

หมายเหตุประกอบงบการเงินถือเป็นส่วนหนึ่งของงบการเงินนี้

บริษัท ไทย โอ.พี.พี. จำกัด (มหาชน)
งบกระแสเงินสด
สำหรับปีสิ้นสุดวันที่ 31 ธันวาคม 2560

	บาท			
	งบการเงินที่แสดงเงินลงทุน ตามวิธีส่วนได้เสีย		งบการเงินเฉพาะกิจการ	
	2560	2559	2560	2559
กระแสเงินสดจากกิจกรรมดำเนินงาน				
กำไรสำหรับปี	118,281,707	109,373,379	115,426,907	102,495,325
รายการปรับกระทบกำไรสำหรับปีเป็นเงินสดได้มา (ใช้ไป) จากกิจกรรมดำเนินงาน				
ดอกเบี้ยรับ	(1,422,115)	(1,312,053)	(1,422,115)	(1,312,053)
ค่าเสื่อมราคาและค่าตัดจำหน่าย	89,164,642	87,201,649	89,164,642	87,201,649
หนี้สูญ	-	3,945,352	-	3,945,352
หนี้สงสัยจะสูญ (กลับรายการ)	(406,925)	(3,869,611)	(406,925)	(3,869,611)
ขาดทุนจากการลดมูลค่าของสินค้าคงเหลือ (กลับรายการ)	5,317,575	(6,378,892)	5,317,575	(6,378,892)
ขาดทุนจากการค้อยค่า	-	8,198,915	-	8,198,915
ค่าใช้จ่ายผลประโยชน์พนักงาน	3,487,407	2,836,450	3,487,407	2,836,450
ค่าใช้จ่ายภาษีเงินได้	15,397,418	9,676,877	15,397,418	9,676,877
ค่าใช้จ่าย (รายได้) ภาษีเงินได้รอตัดบัญชี	(2,439,826)	493,376	(2,439,826)	493,376
ขาดทุน (กำไร) จากอัตราแลกเปลี่ยนที่ยังไม่เกิดขึ้น	(1,652,692)	(7,443)	(1,652,692)	(7,443)
ขาดทุน (กำไร) ที่ยังไม่เกิดขึ้นจากการเปลี่ยนแปลงมูลค่าหลักทรัพย์เพื่อค่า	10,373	(418,981)	10,373	(418,981)
ขาดทุน (กำไร) จากการจำหน่ายหลักทรัพย์เพื่อค่า	(2,447,005)	(1,062,637)	(2,447,005)	(1,062,637)
ขาดทุน (กำไร) จากการจำหน่ายและตัดบัญชีที่ดิน อาคารและอุปกรณ์	(608,985)	(544,128)	(608,985)	(544,128)
ส่วนแบ่งขาดทุน (กำไร) จากเงินลงทุนในบริษัทร่วม	(2,854,800)	(6,878,054)	-	-
เงินสดจ่ายในการซื้อหลักทรัพย์เพื่อค่า	(1,541,329,981)	(1,284,455,534)	(1,541,329,981)	(1,284,455,534)
เงินสดรับจากการจำหน่ายหลักทรัพย์เพื่อค่า	1,459,111,812	1,255,041,000	1,459,111,812	1,255,041,000
ลูกหนี้การค้า - กิจการที่เกี่ยวข้องกัน ลดลง (เพิ่มขึ้น)	2,522,828	(21,745,421)	2,522,828	(21,745,421)
ลูกหนี้การค้า - กิจการอื่น ลดลง (เพิ่มขึ้น)	(14,978,067)	(7,252,339)	(14,978,067)	(7,252,339)
ลูกหนี้อื่น - รายได้ค้างรับ - กิจการที่เกี่ยวข้องกัน ลดลง (เพิ่มขึ้น)	(41,275)	(44,788)	(41,275)	(44,788)
ลูกหนี้อื่น - เงินตรงจ่าย - กิจการที่เกี่ยวข้องกัน ลดลง (เพิ่มขึ้น)	(4,758,448)	3,915,735	(4,758,448)	3,915,735
ลูกหนี้อื่น - อื่นๆ ลดลง (เพิ่มขึ้น)	776,236	(2,716,835)	776,236	(2,716,835)
เงินให้กู้ยืมระยะสั้นแก่พนักงาน ลดลง (เพิ่มขึ้น)	278,189	(419,740)	278,189	(419,740)
สินค้าคงเหลือ ลดลง (เพิ่มขึ้น)	(2,769,413)	(2,979,331)	(2,769,413)	(2,979,331)
สินทรัพย์หมุนเวียนอื่น ลดลง (เพิ่มขึ้น)	(1,870,785)	(738,460)	(1,870,785)	(738,460)
เจ้าหนี้การค้า - กิจการที่เกี่ยวข้องกัน เพิ่มขึ้น (ลดลง)	24,867,620	(44,699,173)	24,867,620	(44,699,173)
เจ้าหนี้การค้า - กิจการอื่น เพิ่มขึ้น (ลดลง)	1,947,816	2,769,423	1,947,816	2,769,423
เจ้าหนี้อื่น - ค่าใช้จ่ายค้างจ่าย - กิจการที่เกี่ยวข้องกัน เพิ่มขึ้น (ลดลง)	7,001,131	(4,052,539)	7,001,131	(4,052,539)
เจ้าหนี้อื่น - ค่าใช้จ่ายค้างจ่าย - กิจการอื่น เพิ่มขึ้น (ลดลง)	(1,790,975)	573,997	(1,790,975)	573,997
หนี้สินหมุนเวียนอื่น เพิ่มขึ้น (ลดลง)	91,840	26,977	91,840	26,977
จ่ายผลประโยชน์พนักงาน	(204,200)	-	(204,200)	-
จ่ายภาษีเงินได้	(15,723,442)	(7,676,875)	(15,723,442)	(7,676,875)
เงินสดสุทธิได้มา (ใช้ไป) จากกิจกรรมดำเนินงาน	132,957,660	86,800,296	132,957,660	86,800,296

บริษัท ไทย โอ.พี.พี. จำกัด (มหาชน)
งบกระแสเงินสด
สำหรับปีสิ้นสุดวันที่ 31 ธันวาคม 2560

	บาท			
	งบการเงินที่แสดงเงินลงทุน		งบการเงินเฉพาะกิจการ	
	ตามวิธีส่วนได้เสีย			
	2560	2559	2560	2559
กระแสเงินสดจากกิจกรรมลงทุน				
รับดอกเบี้ย	1,477,714	1,644,701	1,477,714	1,644,701
เงินลงทุนชั่วคราว ลดลง (เพิ่มขึ้น)	-	25,122,972	-	25,122,972
เงินสดจ่าย ในการซื้อที่ดิน อาคารและอุปกรณ์	(178,546,888)	(63,676,076)	(178,546,888)	(63,676,076)
เงินสดรับจากการจำหน่ายที่ดิน อาคารและอุปกรณ์	1,187,676	555,671	1,187,676	555,671
เงินสดจ่าย ในการซื้อสินทรัพย์ไม่มีตัวตน	(313,325)	(142,236)	(313,325)	(142,236)
สินทรัพย์ไม่มีหมุนเวียนอื่น - เงินมัดจำเพื่อซื้อเครื่องจักร ลดลง (เพิ่มขึ้น)	(3,594,220)	(19,045,725)	(3,594,220)	(19,045,725)
สินทรัพย์ไม่มีหมุนเวียนอื่น - สิทธิการเช่ารถคัมบูซี ลดลง (เพิ่มขึ้น)	514,835	514,834	514,835	514,834
สินทรัพย์ไม่มีหมุนเวียนอื่น - อื่นๆ ลดลง (เพิ่มขึ้น)	449,226	(353,649)	449,226	(353,649)
เงินสดสุทธิได้มา (ใช้ไป) จากกิจกรรมลงทุน	(178,824,982)	(55,379,508)	(178,824,982)	(55,379,508)
กระแสเงินสดจากกิจกรรมจัดหาเงิน				
เงินปันผลจ่าย	(30,900,000)	(27,900,000)	(30,900,000)	(27,900,000)
เงินสดสุทธิได้มา (ใช้ไป) จากกิจกรรมจัดหาเงิน	(30,900,000)	(27,900,000)	(30,900,000)	(27,900,000)
เงินสดและรายการเทียบเท่าเงินสด เพิ่มขึ้น (ลดลง) สุทธิ	(76,767,322)	3,520,788	(76,767,322)	3,520,788
เงินสดและรายการเทียบเท่าเงินสด ณ วันต้นปี	121,652,065	118,131,277	121,652,065	118,131,277
ผลกระทบจากอัตราแลกเปลี่ยนของเงินตราต่างประเทศคงเหลือสิ้นปี	(144,174)	-	(144,174)	-
เงินสดและรายการเทียบเท่าเงินสด ณ วันสิ้นปี	44,740,569	121,652,065	44,740,569	121,652,065
กิจกรรมที่ไม่กระทบเงินสด				
เงินลงทุนในบริษัทร่วม ลดลง (เพิ่มขึ้น) เนื่องจาก				
การแปลงค่างบการเงินที่เป็นเงินตราต่างประเทศ	9,274,592	-	-	-
โอนสินทรัพย์ไม่มีหมุนเวียนอื่นไปเป็นที่ดิน อาคารและอุปกรณ์	19,045,725	6,568,578	19,045,725	6,568,578
เข้าหนี้ค่าซื้อสินทรัพย์เพิ่มขึ้นจากการซื้อที่ดิน อาคารและอุปกรณ์	41,955,306	-	41,955,306	-

หมายเหตุประกอบงบการเงินถือเป็นส่วนหนึ่งของงบการเงินนี้

บริษัท ไทย โอ.พี.พี. จำกัด (มหาชน)
หมายเหตุประกอบงบการเงิน
สำหรับปีสิ้นสุดวันที่ 31 ธันวาคม 2560

1. ข้อมูลทั่วไป

1.1 เรื่องทั่วไป

บริษัทฯ ได้จัดตั้งขึ้นเป็นบริษัทจำกัด ภายใต้ประมวลกฎหมายแพ่งและพาณิชย์ของประเทศไทย เมื่อวันที่ 12 พฤษภาคม 2526 ต่อมาบริษัทฯ ได้จดทะเบียนแปรสภาพเป็นบริษัทมหาชนจำกัด ตามกฎหมายว่าด้วยบริษัทมหาชนจำกัด เมื่อวันที่ 3 มิถุนายน 2537 บริษัทฯ ประกอบกิจการในประเทศไทย โดยดำเนินธุรกิจหลักในการผลิตและจำหน่ายพลาสติกฟิล์ม สติกเกอร์ หลอดลามิเนตและผลิตภัณฑ์ใช้ในการหีบห่อ

ปัจจุบันบริษัทฯ มีที่ทำการดังต่อไปนี้

1. สำนักงานใหญ่ - 1741 ถนนจันทน์ แขวงทุ่งมหาเมฆ เขตสาทร กรุงเทพมหานคร
2. สาขาที่ 1 - 119 หมู่ 4 ถนนฉลองกรุง แขวงลำปลาทิว เขตลาดกระบัง กรุงเทพมหานคร
3. สาขาที่ 2 - 3706/1 ซอยประตู 1 แขวงบางโคล่ เขตบางคอแหลม กรุงเทพมหานคร
4. สาขาที่ 3 - 2234/5 ถนนจันทน์ แขวงช่องนนทรี เขตยานนาวา กรุงเทพมหานคร
5. สาขาที่ 4 - 107 หมู่ 4 นิคมอุตสาหกรรมลาดกระบัง ถนนฉลองกรุง แขวงลำปลาทิว เขตลาดกระบัง กรุงเทพมหานคร
6. สาขาที่ 5 - 85/2 หมู่ที่ 1 ตำบลหอมศีล อำเภอบางปะกง จังหวัดฉะเชิงเทรา
7. สาขาที่ 6 - 91/3 หมู่ที่ 5 ตำบลบางสมัคร อำเภอบางปะกง จังหวัดฉะเชิงเทรา
8. สาขาที่ 7 - 91/5 หมู่ที่ 5 ตำบลบางสมัคร อำเภอบางปะกง จังหวัดฉะเชิงเทรา
9. สาขาที่ 8 - 91/9 หมู่ที่ 5 ตำบลบางสมัคร อำเภอบางปะกง จังหวัดฉะเชิงเทรา

1.2 เกณฑ์ในการจัดทำงบการเงิน

งบการเงินนี้ได้จัดทำขึ้นตามมาตรฐานการรายงานทางการเงินและแนวปฏิบัติทางการบัญชีที่ประกาศใช้โดยสภาวิชาชีพบัญชี

งบการเงินนี้ได้จัดทำขึ้นโดยใช้เกณฑ์ราคาทุนเดิมเว้นแต่ที่ได้เปิดเผยเป็นอย่างอื่นในนโยบายการบัญชี

งบการเงินฉบับภาษาอังกฤษจัดทำขึ้นจากงบการเงินที่เป็นภาษาไทย ในกรณีที่มีเนื้อความขัดแย้งกันหรือมีการตีความในสองภาษาแตกต่างกันให้ใช้งบการเงินฉบับภาษาไทยเป็นหลัก

1.3. บุคคลและกิจการที่เกี่ยวข้องกัน

1.3.1 กิจการที่ถูกรับควบคุมโดยบริษัทฯและกิจการที่เกี่ยวข้องกันที่มีผู้ถือหุ้นและ/หรือกรรมการร่วมกันมีดังนี้

ชื่อบริษัท	ประเภทธุรกิจ	ลักษณะความสัมพันธ์	สัดส่วนการถือหุ้น
<u>บริษัทร่วม</u>			
L.S Pack Co., Ltd. (จัดตั้งขึ้นในประเทศไทยสาธารณรัฐ สังคมนิยมเวียดนาม)	ผลิตหลอดลามิเนต	ถือหุ้นและ/หรือ กรรมการร่วมกัน	25%
<u>กิจการที่เกี่ยวข้องกัน</u>			
บริษัท เจริญทอง ลามิทิวิบ จำกัด	ผลิตหลอดลามิเนต	กรรมการร่วมกัน	-
บริษัท ไทยออฟเซท จำกัด	รับจ้างพิมพ์บรรจุภัณฑ์	กรรมการร่วมกัน	-
บริษัท ไดอิชี่ แพคเกจจิ้ง จำกัด	รับจ้างพิมพ์บรรจุภัณฑ์	กรรมการร่วมกัน	-
บริษัท กิมไ้ จำกัด	ขายปลีกเม็ดพลาสติก	กรรมการร่วมกัน	-
บริษัท กิมไ้ ใ้ดตติง จำกัด	ผลิตฟิล์มป้องกันรอยขีดข่วน	กรรมการร่วมกัน	-
บริษัท สยามหมึกพิมพ์และเคมีภัณฑ์ จำกัด	ผลิตหมึกพิมพ์	กรรมการร่วมกัน	-
บริษัท คิมแพ็ค จำกัด	ผลิตหลอดลามิเนต	กรรมการร่วมกัน	-
บริษัท แอลเอ พลาสแพค จำกัด	ผลิตฟิล์มยืด	กรรมการร่วมกัน	-
ห้างหุ้นส่วนจำกัด เจริญทองการพิมพ์	รับจ้างพิมพ์สิ่งพิมพ์	กรรมการร่วมกัน	-
บริษัท เจริญทองการพิมพ์ (กิมไ้) จำกัด	รับจ้างพิมพ์สิ่งพิมพ์	กรรมการร่วมกัน	-
บริษัท กิมไ้ พร็อพเพอร์ตี้ จำกัด	ให้เช่าอสังหาริมทรัพย์	กรรมการร่วมกัน	-
บริษัท อินจีนีซีส์ตีเอ็มส์ จำกัด	ผลิตและพัฒนาระบบ ซอฟต์แวร์และฮาร์ดแวร์	กรรมการร่วมกัน	-
บริษัท กิมไ้ บอทเทิล จำกัด	ผลิตและจำหน่ายขวดทุกชนิด	กรรมการร่วมกัน	-

1.3.2 บุคคลที่เกี่ยวข้องกัน โดยเป็นกรรมการบริษัทและ / หรือผู้ถือหุ้นและ / หรือผู้บริหารสำคัญ มีดังนี้

- นายสุธี ลิ้มอติบูลย์
- นายชวลิต ลิ้มอติบูลย์
- ร.ต.อ.สุเมธ ลิ้มอติบูลย์
- นายบุญชู ลิ้มอติบูลย์

1.4. การประกาศใช้มาตรฐานการรายงานทางการเงินใหม่

1.4.1 มาตรฐานการรายงานทางการเงินที่มีผลบังคับใช้ในปัจจุบัน

ในระหว่างปีบริษัทฯ ได้ปฏิบัติตามมาตรฐานการบัญชีฉบับปรับปรุงและมาตรฐานการบัญชีใหม่ ที่ออกโดยสภาวิชาชีพบัญชี และมีผลบังคับใช้ตั้งแต่รอบระยะเวลาบัญชีที่เริ่มในหรือหลังวันที่ 1 มกราคม 2560 ซึ่งฉบับที่เกี่ยวข้องกับบริษัทฯ มีดังต่อไปนี้

มาตรฐานการบัญชี

- ฉบับที่ 1 (ปรับปรุง 2559) เรื่อง การนำเสนองบการเงิน
- ฉบับที่ 2 (ปรับปรุง 2559) เรื่อง สินค้าคงเหลือ
- ฉบับที่ 7 (ปรับปรุง 2559) เรื่อง งบกระแสเงินสด
- ฉบับที่ 8 (ปรับปรุง 2559) เรื่อง นโยบายการบัญชี การเปลี่ยนแปลงประมาณการทางบัญชีและ
- ฉบับที่ 10 (ปรับปรุง 2559) เรื่อง เหตุการณ์การภายหลังรอบระยะเวลารายงาน
- ฉบับที่ 12 (ปรับปรุง 2559) เรื่อง ภาษีเงินได้
- ฉบับที่ 16 (ปรับปรุง 2559) เรื่อง ที่ดิน อาคาร และอุปกรณ์
- ฉบับที่ 17 (ปรับปรุง 2559) เรื่อง สัญญาเช่า
- ฉบับที่ 18 (ปรับปรุง 2559) เรื่อง รายได้
- ฉบับที่ 19 (ปรับปรุง 2559) เรื่อง ผลประโยชน์ของพนักงาน
- ฉบับที่ 21 (ปรับปรุง 2559) เรื่อง ผลกระทบจากการเปลี่ยนแปลงของอัตราแลกเปลี่ยนเงินตราต่างประเทศ
- ฉบับที่ 24 (ปรับปรุง 2559) เรื่อง การเปิดเผยข้อมูลเกี่ยวกับบุคคลหรือกิจการที่เกี่ยวข้องกัน
- ฉบับที่ 27 (ปรับปรุง 2559) เรื่อง งบการเงินเฉพาะกิจการ
- ฉบับที่ 28 (ปรับปรุง 2559) เรื่อง เงินลงทุนในบริษัทร่วมและการร่วมค้า
- ฉบับที่ 33 (ปรับปรุง 2559) เรื่อง กำไรต่อหุ้น
- ฉบับที่ 34 (ปรับปรุง 2559) เรื่อง การรายงานทางการเงินระหว่างกาล
- ฉบับที่ 36 (ปรับปรุง 2559) เรื่อง การด้อยค่าของสินทรัพย์
- ฉบับที่ 37 (ปรับปรุง 2559) เรื่อง ประมาณการหนี้สิน หนี้สินที่อาจเกิดขึ้นและสินทรัพย์ที่อาจเกิดขึ้น
- ฉบับที่ 38 (ปรับปรุง 2559) เรื่อง สินทรัพย์ไม่มีตัวตน

มาตรฐานการรายงานทางการเงิน

- ฉบับที่ 8 (ปรับปรุง 2559) เรื่อง ส่วนงานดำเนินงาน
- ฉบับที่ 12 (ปรับปรุง 2559) เรื่อง การเปิดเผยข้อมูลเกี่ยวกับส่วนได้ส่วนเสียในกิจการอื่น
- ฉบับที่ 13 (ปรับปรุง 2559) เรื่อง การวัดมูลค่ายุติธรรม

การตีความมาตรฐานการรายงานทางการเงิน

- ฉบับที่ 10 (ปรับปรุง 2559) เรื่อง การรายงานทางการเงินระหว่างกาลและการด้อยค่า

การปฏิบัติตามมาตรฐานการรายงานทางการเงินดังกล่าวข้างต้นในปัจจุบัน ไม่มีผลกระทบต่องบการเงินที่มีนัยสำคัญ

1.4.2 มาตรฐานการรายงานทางการเงินใหม่ที่ยังไม่มีผลบังคับใช้ในปัจจุบัน

ในระหว่างปี สภาวิชาชีพบัญชี ได้ออกและปรับปรุงมาตรฐานการบัญชี มาตรฐานการรายงานทางการเงิน การตีความมาตรฐานการบัญชีและการตีความมาตรฐานการรายงานทางการเงิน ซึ่งมีผลบังคับใช้ตั้งแต่วันที่ออกหรือวันที่เริ่มในหรือหลังวันที่ 1 มกราคม 2561 ดังต่อไปนี้

มาตรฐานการบัญชี

- ฉบับที่ 1 (ปรับปรุง 2560) เรื่อง การนำเสนองบการเงิน
- ฉบับที่ 2 (ปรับปรุง 2560) เรื่อง สินค้าคงเหลือ
- ฉบับที่ 7 (ปรับปรุง 2560) เรื่อง งบกระแสเงินสด
- ฉบับที่ 8 (ปรับปรุง 2560) เรื่อง นโยบายการบัญชี การเปลี่ยนแปลงประมาณการทางบัญชี และข้อผิดพลาด
- ฉบับที่ 10 (ปรับปรุง 2560) เรื่อง เหตุการณ์ภายหลังรอบระยะเวลารายงาน
- ฉบับที่ 11 (ปรับปรุง 2560) เรื่อง สัญญาก่อสร้าง
- ฉบับที่ 12 (ปรับปรุง 2560) เรื่อง ภาษีเงินได้
- ฉบับที่ 16 (ปรับปรุง 2560) เรื่อง ที่ดิน อาคารและอุปกรณ์
- ฉบับที่ 17 (ปรับปรุง 2560) เรื่อง สัญญาเช่า
- ฉบับที่ 18 (ปรับปรุง 2560) เรื่อง รายได้
- ฉบับที่ 19 (ปรับปรุง 2560) เรื่อง ผลประโยชน์ของพนักงาน
- ฉบับที่ 20 (ปรับปรุง 2560) เรื่อง การบัญชีสำหรับเงินอุดหนุนจากรัฐบาลและการเปิดเผยข้อมูลเกี่ยวกับความช่วยเหลือจากรัฐบาล
- ฉบับที่ 21 (ปรับปรุง 2560) เรื่อง ผลกระทบจากการเปลี่ยนแปลงของอัตราแลกเปลี่ยนเงินตราต่างประเทศ
- ฉบับที่ 23 (ปรับปรุง 2560) เรื่อง ต้นทุนการกู้ยืม
- ฉบับที่ 24 (ปรับปรุง 2560) เรื่อง การเปิดเผยข้อมูลเกี่ยวกับบุคคลหรือกิจการที่เกี่ยวข้องกัน
- ฉบับที่ 26 (ปรับปรุง 2560) เรื่อง การบัญชีและการรายงานโครงการผลประโยชน์เมื่อออกจากงาน
- ฉบับที่ 27 (ปรับปรุง 2560) เรื่อง งบการเงินเฉพาะกิจการ
- ฉบับที่ 28 (ปรับปรุง 2560) เรื่อง เงินลงทุนในบริษัทร่วมและการร่วมค้า
- ฉบับที่ 29 (ปรับปรุง 2560) เรื่อง การรายงานทางการเงินในสภาพเศรษฐกิจที่เงินเฟ้อรุนแรง
- ฉบับที่ 33 (ปรับปรุง 2560) เรื่อง กำไรต่อหุ้น
- ฉบับที่ 34 (ปรับปรุง 2560) เรื่อง การรายงานทางการเงินระหว่างกาล
- ฉบับที่ 36 (ปรับปรุง 2560) เรื่อง การด้อยค่าของสินทรัพย์
- ฉบับที่ 37 (ปรับปรุง 2560) เรื่อง ประมาณการหนี้สิน หนี้สินที่อาจเกิดขึ้นและสินทรัพย์ที่อาจเกิดขึ้น
- ฉบับที่ 38 (ปรับปรุง 2560) เรื่อง สินทรัพย์ไม่มีตัวตน
- ฉบับที่ 40 (ปรับปรุง 2560) เรื่อง อสังหาริมทรัพย์เพื่อการลงทุน
- ฉบับที่ 41 (ปรับปรุง 2560) เรื่อง เกษตรกรรม

มาตรฐานการรายงานทางการเงิน

- ฉบับที่ 2 (ปรับปรุง 2560) เรื่อง การจ่ายโดยใช้หุ้นเป็นเกณฑ์
- ฉบับที่ 3 (ปรับปรุง 2560) เรื่อง การรวมธุรกิจ
- ฉบับที่ 4 (ปรับปรุง 2560) เรื่อง สัญญาประกันภัย
- ฉบับที่ 5 (ปรับปรุง 2560) เรื่อง สินทรัพย์ไม่หมุนเวียนที่ถือไว้เพื่อขายและการดำเนินงานที่ยกเลิก
- ฉบับที่ 6 (ปรับปรุง 2560) เรื่อง การสำรวจและการประเมินค่าแหล่งทรัพยากรแร่
- ฉบับที่ 8 (ปรับปรุง 2560) เรื่อง ส่วนงานดำเนินงาน
- ฉบับที่ 10 (ปรับปรุง 2560) เรื่อง งบการเงินรวม
- ฉบับที่ 11 (ปรับปรุง 2560) เรื่อง การร่วมกิจการ
- ฉบับที่ 12 (ปรับปรุง 2560) เรื่อง การเปิดเผยข้อมูลเกี่ยวกับส่วนได้เสียในกิจการอื่น
- ฉบับที่ 13 (ปรับปรุง 2560) เรื่อง การวัดมูลค่ายุติธรรม

การตีความมาตรฐานการบัญชี

- ฉบับที่ 10 (ปรับปรุง 2560) เรื่อง ความช่วยเหลือจากรัฐบาล - กรณีที่ไม่มีความเกี่ยวข้องอย่างเฉพาะเจาะจงกับกิจกรรมดำเนินงาน
- ฉบับที่ 15 (ปรับปรุง 2560) เรื่อง สัญญาเช่าดำเนินงาน - สิ่งจูงใจที่ให้แก่ผู้เช่า
- ฉบับที่ 25 (ปรับปรุง 2560) เรื่อง ภาษีเงินได้ - การเปลี่ยนแปลงสถานภาพทางภาษีของกิจการหรือของผู้ถือหุ้น
- ฉบับที่ 27 (ปรับปรุง 2560) เรื่อง การประเมินเนื้อหาสัญญาเช่าที่สร้างขึ้นตามรูปแบบกฎหมาย
- ฉบับที่ 29 (ปรับปรุง 2560) เรื่อง การเปิดเผยข้อมูลของข้อตกลงสัมปทานบริการ
- ฉบับที่ 31 (ปรับปรุง 2560) เรื่อง รายได้ - รายการแลกเปลี่ยนเกี่ยวกับบริการโฆษณา
- ฉบับที่ 32 (ปรับปรุง 2560) เรื่อง สินทรัพย์ไม่มีตัวตน - ต้นทุนเว็บไซต์

การตีความมาตรฐานการรายงานทางการเงิน

- ฉบับที่ 1 (ปรับปรุง 2560) เรื่อง การเปลี่ยนแปลงในหนี้สินที่เกิดขึ้นจากการรื้อถอน การบูรณะ และหนี้สินที่มีลักษณะคล้ายคลึงกัน
- ฉบับที่ 4 (ปรับปรุง 2560) เรื่อง การประเมินว่าข้อตกลงประกอบด้วยสัญญาเช่าหรือไม่
- ฉบับที่ 5 (ปรับปรุง 2560) เรื่อง สิทธิในส่วนได้เสียจากกองทุนการรื้อถอน การบูรณะ และการปรับปรุงสภาพแวดล้อม
- ฉบับที่ 7 (ปรับปรุง 2560) เรื่อง การปรับปรุงย้อนหลังภายใต้มาตรฐานการบัญชีฉบับที่ 29 (ปรับปรุง 2560) เรื่อง การรายงานทางการเงินในสภาพเศรษฐกิจที่เงินเฟ้อรุนแรง
- ฉบับที่ 10 (ปรับปรุง 2560) เรื่อง การรายงานทางการเงินระหว่างกาลและการด้อยค่า
- ฉบับที่ 12 (ปรับปรุง 2560) เรื่อง ข้อตกลงสัมปทานบริการ
- ฉบับที่ 13 (ปรับปรุง 2560) เรื่อง โปรแกรมสิทธิพิเศษแก่ลูกค้า

- ฉบับที่ 14 (ปรับปรุง 2560) เรื่อง ข้อจำกัดสินทรัพย์ตามโครงการผลประโยชน์ ข้อกำหนด
เงินทุนขั้นต่ำและปฏิสัมพันธ์ของรายการเหล่านี้สำหรับมาตรฐานการบัญชี
ฉบับที่ 19 (ปรับปรุง 2560) เรื่อง ผลประโยชน์ของพนักงาน
- ฉบับที่ 15 (ปรับปรุง 2560) เรื่อง สัญญาสำหรับการก่อสร้างอสังหาริมทรัพย์
- ฉบับที่ 17 (ปรับปรุง 2560) เรื่อง การจ่ายสินทรัพย์ที่ไม่ใช่เงินสดให้เจ้าของ

การตีความมาตรฐานการรายงานทางการเงิน

- ฉบับที่ 18 (ปรับปรุง 2560) เรื่อง การโอนสินทรัพย์จากลูกค้า
- ฉบับที่ 20 (ปรับปรุง 2560) เรื่อง ต้นทุนการเปิดหน้าดินในช่วงการผลิตสำหรับเหมืองผิวดิน
- ฉบับที่ 21 (ปรับปรุง 2560) เรื่อง เงินที่นำส่งรัฐ

ฝ่ายบริหารของบริษัทฯ ได้ประเมินแล้วเห็นว่ามาตรฐานการบัญชีฉบับที่ 1, ฉบับที่ 2, ฉบับที่ 7, ฉบับที่ 8, ฉบับที่ 10, ฉบับที่ 12, ฉบับที่ 16, ฉบับที่ 17, ฉบับที่ 18, ฉบับที่ 19, ฉบับที่ 21, ฉบับที่ 24, ฉบับที่ 27, ฉบับที่ 28, ฉบับที่ 33, ฉบับที่ 34, ฉบับที่ 36, ฉบับที่ 37, ฉบับที่ 38 มาตรฐานการรายงานทางการเงินฉบับที่ 8, ฉบับที่ 12, ฉบับที่ 13 และการตีความมาตรฐานการรายงานทางการเงินฉบับที่ 10 จะไม่มีผลกระทบต่ออย่างเป็นสาระสำคัญต่อการเงินเมื่อนำมาถือปฏิบัติ ส่วนมาตรฐานการบัญชี มาตรฐานการรายงานทางการเงิน การตีความมาตรฐานการบัญชี และการตีความมาตรฐานการรายงานทางการเงินอื่นๆ ไม่เกี่ยวเนื่องกับธุรกิจของบริษัทฯ ดังนั้นจึงไม่มีผลกระทบต่อการเงินเมื่อนำมาถือปฏิบัติ

2. สรุปนโยบายการบัญชีที่สำคัญ

2.1 การรับรู้รายได้

รายได้จากการขายจะบันทึกเป็นรายได้ เมื่อได้ส่งมอบสินค้าและโอนความเสี่ยงและผลตอบแทนของสินค้าไปยังลูกค้าแล้ว

บริษัทฯ รับรู้รายได้จากการให้บริการ เมื่อได้ให้บริการ

2.2 เงินสดและรายการเทียบเท่าเงินสด

เงินสดและรายการเทียบเท่าเงินสด ประกอบด้วยเงินสด เงินฝากธนาคาร และเงินลงทุนระยะสั้นที่มีสภาพคล่องสูง

2.3 เงินลงทุนชั่วคราว

เงินลงทุนในหลักทรัพย์เพื่อค้าแสดงด้วยมูลค่ายุติธรรม บริษัทฯ บันทึกการเปลี่ยนแปลงมูลค่าของหลักทรัพย์เป็นรายการกำไรหรือขาดทุนในงบกำไรขาดทุน

ในกรณีที่บริษัทฯ จำหน่ายเงินลงทุนบางส่วน การคำนวณต้นทุนสำหรับเงินลงทุนที่จำหน่ายไปใช้วิธีถัวเฉลี่ยถ่วงน้ำหนัก

2.4 ค่าเผื่อนหนี้สงสัยจะสูญ

บริษัทฯ ตั้งค่าเผื่อนหนี้สงสัยจะสูญ โดยพิจารณาจากฐานะปัจจุบันของลูกค้า และประเมินขึ้นเป็นจำนวนเท่ากับจำนวนที่คาดว่าจะเก็บจากลูกหนี้ไม่ได้

2.5 สินค้าคงเหลือ

สินค้าคงเหลือ แสดงในราคาทุน (วิธีเข้าก่อน-ออกก่อน) หรือมูลค่าสุทธิที่จะได้รับแล้วแต่ราคาใดจะต่ำกว่าบริษัทตั้งค่าเมื่อมูลค่าสินค้าคงเหลือ สำหรับสินค้าที่เสื่อมคุณภาพ เสียหาย ล้าสมัยและค้างนาน

2.6 เงินลงทุนในบริษัทร่วม

เงินลงทุนในบริษัทร่วม บันทึกโดยวิธีส่วนได้เสียในงบการเงินที่แสดงเงินลงทุนตามวิธีส่วนได้เสียและบันทึกโดยวิธีราคาทุนในงบการเงินเฉพาะกิจการ

2.7 ที่ดิน อาคารและอุปกรณ์

ที่ดิน แสดงในราคาทุน

อาคารและอุปกรณ์ แสดงด้วยราคาทุนหักค่าเสื่อมราคาสะสมและขาดทุนจากการด้อยค่า ค่าเสื่อมราคา คำนวณโดยวิธีเส้นตรงตามอายุการใช้งานโดยประมาณของสินทรัพย์ ดังนี้

	ปี
ส่วนปรับปรุงที่ดิน	5
อาคารและส่วนปรับปรุงอาคาร	5 - 20
เครื่องจักรและอุปกรณ์	5 - 20
ระบบสาธารณูปโภค	5 - 10
เครื่องมือเครื่องใช้	5 - 10
เครื่องใช้สำนักงาน	5
ยานพาหนะ	5

2.8 สินทรัพย์ไม่มีตัวตน

โปรแกรมคอมพิวเตอร์ แสดงในราคาทุนสุทธิจากค่าตัดจำหน่ายสะสม และตัดจำหน่ายโดยวิธีเส้นตรงตามอายุการใช้งานโดยประมาณเป็นเวลา 5 - 10 ปี

2.9 รายการที่เป็นเงินตราต่างประเทศ

รายการที่เป็นเงินตราต่างประเทศแปลงค่าเป็นเงินบาทโดยใช้อัตราแลกเปลี่ยน ณ วันที่ที่เกิดรายการสินทรัพย์และหนี้สินที่เป็นเงินตราต่างประเทศคงเหลืออยู่ ณ วันที่ในงบแสดงฐานะการเงินได้แปลงค่าเป็นเงินบาทโดยใช้อัตราแลกเปลี่ยน ณ วันที่ในงบแสดงฐานะการเงิน

กำไรและขาดทุนที่เกิดจากการเปลี่ยนแปลงในอัตราแลกเปลี่ยนได้รวมอยู่ในการคำนวณผลการดำเนินงาน

งบการเงินของหน่วยงานต่างประเทศแปลงค่าเป็นเงินบาท โดยสินทรัพย์และหนี้สินแปลงค่าด้วยอัตราแลกเปลี่ยนถ่วงเฉลี่ยที่ธนาคารพาณิชย์รับซื้อและขาย ณ วันสิ้นปี รายได้และค่าใช้จ่ายแปลงค่าด้วยอัตราแลกเปลี่ยนถ่วงเฉลี่ยในระหว่างปี ผลจากการแปลงค่าดังกล่าวแสดงภายใต้ส่วนของผู้ถือหุ้นตามสัดส่วนการถือหุ้นของเงินลงทุนในหน่วยงานต่างประเทศนั้น

2.10 เครื่องมือทางการเงิน

เครื่องมือทางการเงินที่แสดงในงบแสดงฐานะการเงิน ประกอบด้วยเงินสดและเงินฝากธนาคาร เงินลงทุนชั่วคราว ลูกหนี้และเจ้าหนี้การค้า และเจ้าหนี้อื่น ซึ่งนโยบายการบัญชีเฉพาะสำหรับรายการแต่ละรายการ ได้เปิดเผยแยกไว้ในแต่ละหัวข้อที่เกี่ยวข้อง

2.11 การใช้ดุลยพินิจและประมาณการทางบัญชี

ในการจัดทำงบการเงินตามมาตรฐานการรายงานทางการเงิน ฝ่ายบริหารอาจต้องใช้ดุลยพินิจและการประมาณการผลกระทบของเหตุการณ์ที่ไม่แน่นอนในอนาคต ที่อาจมีผลกระทบต่อจำนวนเงินที่แสดงในงบการเงินและการเปิดเผยข้อมูลในหมายเหตุประกอบงบการเงิน ด้วยเหตุนี้ผลที่เกิดขึ้นจริงจึงอาจแตกต่างไปจากจำนวนที่ประมาณการไว้ การใช้ดุลยพินิจและการประมาณการทางบัญชีที่สำคัญ ได้แก่ ค่าเผื่อนหนี้สงสัยจะสูญ ค่าเผื่อมูลค่าสินค้าลดลง ค่าเสื่อมราคา ค่าเผื่อการด้อยค่าของสินทรัพย์ และภาวะผูกพันผลประโยชน์พนักงาน

2.12 ผลประโยชน์พนักงาน

บริษัทฯ รับรู้ เงินเดือน ค่าจ้าง โบนัส เงินสมทบกองทุนประกันสังคม กองทุนสำรองเลี้ยงชีพ และผลประโยชน์อื่นๆ เป็นค่าใช้จ่ายเมื่อเกิดรายการ

เงินชดเชยเมื่อออกจากงานของพนักงานตามที่กำหนดไว้ในกฎหมายของประเทศไทยบันทึกเป็นค่าใช้จ่าย ในส่วนของกำไรขาดทุนตลอดอายุการทำงานของพนักงานภาวะผูกพันของบริษัทเกี่ยวกับผลประโยชน์พนักงานหลังออกจากงานนี้คำนวณโดยนักคณิตศาสตร์ประกันภัยตามหลักคณิตศาสตร์ประกันภัยโดยใช้วิธีคิดลดแต่ละหน่วยที่ประมาณการไว้ อย่างไรก็ตามผลประโยชน์หลังออกจากงานที่เกิดขึ้นจริงนั้นอาจแตกต่างไปจากที่ประมาณไว้

บริษัทฯ รับรู้กำไรขาดทุนจากการประมาณการตามหลักคณิตศาสตร์ประกันภัยที่เกิดขึ้นในกำไรขาดทุนเบ็ดเสร็จอื่นในงวดที่เกิดรายการ

2.13 ภาษีเงินได้

ภาษีเงินได้ประกอบด้วยภาษีเงินได้ของงวดปัจจุบันและภาษีเงินได้รอการตัดบัญชี ภาษีเงินได้ของปีปัจจุบันและภาษีเงินได้รอการตัดบัญชีรับรู้ในงบกำไรขาดทุน ยกเว้นส่วนที่เกี่ยวข้องกับรายการที่เกี่ยวข้องกับการรวมธุรกิจ หรือรายการที่รับรู้โดยตรงในส่วนของผู้ถือหุ้น หรือกำไรขาดทุนเบ็ดเสร็จอื่น

ภาษีเงินได้ปัจจุบัน ได้แก่ ภาษีที่คาดว่าจะจ่ายให้กับหน่วยงานจัดเก็บภาษีของรัฐโดยคำนวณจากกำไรทางภาษีตามหลักเกณฑ์ที่กำหนดในกฎหมายภาษีอากรโดยใช้อัตราภาษีที่ประกาศใช้หรือที่คาดว่าจะมีผลบังคับใช้ ณ วันที่รายงาน

ภาษีเงินได้รอการตัดบัญชี บันทึกโดยคำนวณจากผลแตกต่างชั่วคราวที่เกิดขึ้นระหว่างมูลค่าตามบัญชีของสินทรัพย์และหนี้สิน ณ วันสิ้นรอบระยะเวลารายงานกับฐานภาษีของสินทรัพย์ และหนี้สินที่เกี่ยวข้องนั้น

ภาษีเงินได้รอการตัดบัญชีวัดมูลค่าโดยใช้อัตราภาษีที่คาดว่าจะใช้กับผลแตกต่างชั่วคราว เมื่อมีการกลับรายการโดยอิงกับกฎหมายที่ประกาศใช้หรือที่คาดว่าจะมีผลบังคับใช้ ณ วันที่รายงาน

สินทรัพย์ภาษีเงินได้รอการตัดบัญชี จะบันทึกต่อเมื่อมีความเป็นไปได้ค่อนข้างแน่นอนว่ากำไรเพื่อเสียภาษีในอนาคตจะมีจำนวนเพียงพอกับการใช้ประโยชน์จากผลแตกต่างชั่วคราวดังกล่าว สินทรัพย์ภาษีเงินได้รอการตัดบัญชีจะถูกทบทวน ณ ทุกวันที่รายงานและจะถูกปรับลดลงเท่าที่ประโยชน์ทางภาษีจะมีโอกาสถูกใช้จริง

2.14 กำไรต่อหุ้นขั้นพื้นฐาน

กำไรต่อหุ้นขั้นพื้นฐาน คำนวณโดยการหารกำไรสำหรับปีด้วยจำนวนหุ้นสามัญถัวเฉลี่ยถ่วงน้ำหนักที่ออกจำหน่ายแล้ว

3. เงินสดและรายการเทียบเท่าเงินสด

	บาท	
	งบการเงินที่แสดงเงินลงทุนตามวิธีส่วนได้เสีย และงบการเงินเฉพาะกิจการ	
	2560	2559
เงินสดและเงินฝากธนาคาร	44,740,569	30,119,284
เงินลงทุนระยะสั้นที่มีสภาพคล่องสูง - ตัวแลกเปลี่ยน	-	91,532,781
รวมเงินสดและรายการเทียบเท่าเงินสด	<u>44,740,569</u>	<u>121,652,065</u>

4. เงินลงทุนชั่วคราว - สุทธิ

ณ วันที่ 31 ธันวาคม 2560 และ 2559 เงินลงทุนชั่วคราวประกอบด้วย

	บาท	
	งบการเงินที่แสดงเงินลงทุนตามวิธีส่วนได้เสีย และงบการเงินเฉพาะกิจการ	
	2560	2559
หลักทรัพย์เพื่อค้า - หน่วยลงทุน	205,473,533	120,285,923
<u>บวก</u> กำไรที่ยังไม่เกิดขึ้นจากการเปลี่ยนแปลงมูลค่า	(10,373)	522,436
รวมเงินลงทุนชั่วคราว - สุทธิ	<u>205,463,160</u>	<u>120,808,359</u>

5. ลูกหนี้การค้า - กิจการที่เกี่ยวข้องกัน

ณ วันที่ 31 ธันวาคม 2560 และ 2559 บริษัทฯ มีลูกหนี้การค้าแยกตามอายุหนี้ที่ค้างชำระได้ดังนี้

	บาท	
	2560	2559
งบการเงินที่แสดงเงินลงทุนตามวิธีส่วนได้เสีย และงบการเงินเฉพาะกิจการ		
ยังไม่ถึงกำหนดชำระ	68,537,521	60,434,662
เกินกำหนดชำระ		
น้อยกว่า 3 เดือน	26,845,148	38,715,940
3 เดือน ถึง 6 เดือน	1,182,725	126,335
6 เดือน ถึง 12 เดือน	173,691	-
มากกว่า 12 เดือนขึ้นไป	15,024	-
ลูกหนี้การค้า - กิจการที่เกี่ยวข้องกัน	96,754,109	99,276,937

6. ลูกหนี้การค้า - กิจการอื่น - สุทธิ

ณ วันที่ 31 ธันวาคม 2560 และ 2559 บริษัทฯ มีลูกหนี้การค้าแยกตามอายุหนี้ที่ค้างชำระได้ดังนี้

	บาท	
	2560	2559
งบการเงินที่แสดงเงินลงทุนตามวิธีส่วนได้เสีย และงบการเงินเฉพาะกิจการ		
ยังไม่ถึงกำหนดชำระ	188,210,736	185,457,111
เกินกำหนดชำระ		
น้อยกว่า 3 เดือน	124,831,458	116,129,903
3 เดือน ถึง 6 เดือน	1,476,518	25,362
6 เดือน ถึง 12 เดือน	2,606,474	977,337
มากกว่า 12 เดือนขึ้นไป	3,332,567	2,921,679
รวม	320,457,753	305,511,392
หัก ค่าเผื่อหนี้สงสัยจะสูญ	(3,988,600)	(4,395,525)
ลูกหนี้การค้า - กิจการอื่น - สุทธิ	316,469,153	301,115,867

การเปลี่ยนแปลงของค่าเผื่อหนี้สงสัยจะสูญในระหว่างปี สำหรับปีสิ้นสุดวันที่ 31 ธันวาคม 2560 มีดังนี้

	บาท
ยอดคงเหลือ ณ วันที่ 31 ธันวาคม 2559	(4,395,525)
ลดลงระหว่างปี	406,925
ยอดคงเหลือ ณ วันที่ 31 ธันวาคม 2560	(3,988,600)

7. ลูกหนี้อื่น

ณ วันที่ 31 ธันวาคม 2560 และ 2559 ลูกหนี้อื่นระกอบด้วย

หมายเหตุ	บาท	
	งบการเงินที่แสดงเงินลงทุนตามวิธีส่วนได้เสีย	
	และงบการเงินเฉพาะกิจการ	
	2560	2559
รายได้ค้างรับ - กิจการที่เกี่ยวข้องกัน	398,115	356,840
- กิจการอื่น	5,544,119	4,072,245
เงินทดรองจ่าย - กิจการที่เกี่ยวข้องกัน	11,389,090	6,630,642
- กิจการอื่น	1,643,991	1,900,384
อื่นๆ	3,847,476	5,894,792
ลูกหนี้อื่น	22,822,791	18,854,903

8. สินค้าคงเหลือ - สุทธิ

	บาท	
	งบการเงินที่แสดงเงินลงทุนตามวิธีส่วนได้เสีย	
	และงบการเงินเฉพาะกิจการ	
	2560	2559
สินค้าสำเร็จรูป	71,783,841	60,736,160
หัก ค่าเผื่อการลดมูลค่าของสินค้า	(21,721,073)	(18,122,323)
สินค้าสำเร็จรูป - สุทธิ	50,062,768	42,613,837
งานระหว่างทำ	4,857,826	6,822,187
หัก ค่าเผื่อการลดมูลค่าของสินค้า	(2,884,801)	(4,365,133)
งานระหว่างทำ - สุทธิ	1,973,025	2,457,054
วัตถุดิบ	32,138,384	40,686,624
หัก ค่าเผื่อการลดมูลค่าของสินค้า	(4,905,250)	(2,567,174)
วัตถุดิบ - สุทธิ	27,233,134	38,119,450
อะไหล่	2,860,987	2,373,919
หัก ค่าเผื่อการลดมูลค่าของสินค้า	(1,482,607)	(842,317)
อะไหล่ - สุทธิ	1,378,380	1,531,602
หีบห่อและวัสดุสิ้นเปลือง	5,850,108	4,835,723
หัก ค่าเผื่อการลดมูลค่าของสินค้า	(2,519,507)	(2,298,716)
หีบห่อและวัสดุสิ้นเปลือง - สุทธิ	3,330,601	2,537,007
สินค้าระหว่างทาง	3,294,410	2,561,530
สินค้าคงเหลือ - สุทธิ	87,272,318	89,820,480

เมื่อวันที่ 30 ตุลาคม 2558 L.S Pack Company Limited ได้รับอนุมัติจากคณะกรรมการควบคุมนิคมอุตสาหกรรมนครไฮจิมีนห์ ประเทศสาธารณรัฐสังคมนิยมเวียดนาม อนุมัติเพิ่มทุนจดทะเบียนของบริษัทจาก 3.5 ล้านดอลลาร์สหรัฐฯ เป็น 3.9 ล้านดอลลาร์สหรัฐฯ ในปี 2559 โดยบริษัทร่วมนำกำไรสะสมจำนวน 0.4 ล้านดอลลาร์สหรัฐฯ มาใช้ในการเพิ่มทุนดังกล่าว ทั้งนี้บริษัทยังคงมีสัดส่วนการลงทุน 25% เท่าเดิม

ในงบการเงินที่แสดงเงินลงทุนตามวิธีส่วนได้เสีย ณ วันที่ 31 ธันวาคม 2560 และ 2559 บริษัทฯ ได้บันทึกเงินลงทุนในบริษัทร่วมจำนวน 66.40 ล้านบาท และ 72.82 ล้านบาท ตามลำดับ (คิดเป็นร้อยละ 4.69 และร้อยละ 5.77 ของสินทรัพย์รวม ตามลำดับ) และส่วนแบ่งกำไรจากเงินลงทุนในบริษัทร่วม สำหรับปีสิ้นสุดวันที่ 31 ธันวาคม 2560 และ 2559 จำนวน 2.85 ล้านบาท และ 6.88 ล้านบาท ตามลำดับ(คิดเป็นร้อยละ 2.41 และร้อยละ 6.29 ของกำไรสำหรับปี ตามลำดับ) โดยถือตามข้อมูลทางการเงินล่าสุดที่ผ่านการตรวจสอบจากผู้สอบบัญชีแล้ว

10. ที่ดิน อาคารและอุปกรณ์ - สหกิจ

บาท

งบการเงินที่แสดงเงินลงทุนตามวิธีส่วนได้เสียและการเงินเฉพาะกิจการ												
อาคารและ												
	ส่วนปรับปรุง	ที่ดิน	ส่วนปรับปรุง	อาคาร	และอุปกรณ์	สาธารณูปโภค	เครื่องใช้	เครื่องมือ	เครื่องใช้	เครื่องจักร	อาคารระหว่าง	
	ที่ดิน	ที่ดิน	อาคาร	และอุปกรณ์	สาธารณูปโภค	เครื่องใช้	สำนักงาน	ยานพาหนะ	ระหว่างติดตั้ง	ก่อสร้าง	รวม	
รวม:												
ณ วันที่ 31 ธันวาคม 2559	3,356,981	845,250	89,024,787	1,156,691,807	24,114,191	172,214,770	46,314,766	37,232,070	8,748,942	15,922,323	1,554,465,887	
ข้อเพิ่ม	-	-	2,091,184	36,634,052	150,000	9,762,989	3,502,117	2,930,993	179,187,629	5,288,955	239,547,919	
ลดลง	-	-	-	-97,409,366	-	-2,691,525	-140,000	-	-8,482,793	-294,615	-109,018,299	
โอน	-	-	13,675,204	-	2,514,502	-	4,680,236	-	-	-20,869,942	-	
ณ วันที่ 31 ธันวาคม 2560	3,356,981	845,250	104,791,175	1,095,916,493	26,778,693	179,286,234	54,357,119	40,163,063	179,453,778	46,721	1,684,995,507	
ค่าเสื่อมราคาสะสม:-												
ณ วันที่ 31 ธันวาคม 2559	-	-845,249	-73,801,910	-856,007,173	-21,030,850	-140,092,678	-38,287,017	-27,150,703	-	-	-1,157,215,580	
ค่าเสื่อมราคาสำหรับปี	-	-	-3,853,198	-63,344,888	-1,569,293	-12,004,988	-3,659,739	-3,905,175	-	-	-88,337,281	
ลดลง	-	-	-	97,409,360	-	2,691,337	139,996	-	-	-	100,240,693	
ณ วันที่ 31 ธันวาคม 2560	-	-845,249	-77,655,108	-821,942,701	-22,600,143	-149,406,329	-41,806,760	-31,055,878	-	-	-1,145,312,168	
มูลค่าตามงบถาวร												
ข้อดี												
ณ วันที่ 31 ธันวาคม 2559	-	-	-	-	-	-	-	-	-8,198,915	-	-8,198,915	
ลดลง	-	-	-	-	-	-	-	-	8,198,915	-	8,198,915	
ณ วันที่ 31 ธันวาคม 2560	-	-	-	-	-	-	-	-	-	-	-	
มูลค่าสุทธิตามบัญชี												
ณ วันที่ 31 ธันวาคม 2559	3,356,981	1	15,222,877	300,684,634	3,083,341	32,122,092	8,027,749	10,081,367	550,027	15,922,323	389,051,392	
ณ วันที่ 31 ธันวาคม 2560	3,356,981	1	27,136,067	273,973,792	4,178,550	29,879,905	12,550,359	9,107,185	179,453,778	46,721	539,683,339	

ณ วันที่ 31 ธันวาคม 2559 บริษัทฯ พบว่าเครื่องจักรระหว่างติดตั้งไม่สามารถใช้งานได้ จึงได้บันทึกค่าเผื่อการด้อยค่าจำนวนเงิน 8.20 ล้านบาท ต่อมาในระหว่างปี 2560 บริษัทฯ ได้จำหน่ายเครื่องจักรดังกล่าวแล้ว

ค่าเสื่อมราคาสำหรับปี มีจำนวน 88,337,281 บาท ในปี 2560 และ 86,486,361 บาท ในปี 2559 ได้รวมอยู่ในงบกำไรขาดทุนแล้ว

ณ วันที่ 31 ธันวาคม 2560 และ 2559 บริษัทฯ มีสินทรัพย์ถาวรที่ตัดค่าเสื่อมราคาหมดแล้วแต่ยังคงใช้งานอยู่ มีราคาทุนเดิม จำนวน 777.98 ล้านบาท และ 738.26 ล้านบาท ตามลำดับ

11. สินทรัพย์ไม่มีตัวตน - สุทธิ

	บาท
	งบการเงินที่แสดงเงินลงทุนตามวิธีส่วนได้เสีย
	และงบการเงินเฉพาะกิจการ
โปรแกรมคอมพิวเตอร์	
ราคาทุน	
ณ วันที่ 31 ธันวาคม 2559	12,365,951
ซื้อเพิ่ม	313,325
ณ วันที่ 31 ธันวาคม 2560	12,679,276
ค่าตัดจำหน่ายสะสม	
ณ วันที่ 31 ธันวาคม 2559	(8,337,697)
ค่าตัดจำหน่ายสำหรับปี	(827,361)
ณ วันที่ 31 ธันวาคม 2560	(9,165,058)
มูลค่าสุทธิตามบัญชี	
ณ วันที่ 31 ธันวาคม 2559	4,028,254
ณ วันที่ 31 ธันวาคม 2560	3,514,218

ค่าตัดจำหน่ายสำหรับปี มีจำนวน 827,361 บาท ในปี 2560 และ 715,288 บาท ในปี 2559 ได้รวมอยู่ในงบกำไรขาดทุนแล้ว

12. ค่าใช้จ่ายจ่ายล่วงหน้า

เมื่อวันที่ 15 กุมภาพันธ์ 2555 บริษัทฯ ได้ทำสัญญาเช่าอาคารพาณิชย์สองฉบับกับบริษัทแห่งหนึ่งมีกำหนดระยะเวลา 30 ปี โดยบริษัทฯ ได้บันทึกสิทธิการเช่าอาคารเป็นส่วนหนึ่งของสินทรัพย์ไม่หมุนเวียนอื่น

ค่าใช้จ่ายจ่ายล่วงหน้าตัดบัญชีโดยวิธีเส้นตรงเป็นระยะเวลา 30 ปี เริ่มตั้งแต่เดือนพฤษภาคม 2557

	บาท
ยอดคงเหลือ ณ วันที่ 31 ธันวาคม 2559	14,099,820
หัก ตัดเป็นค่าใช้จ่ายระหว่างปี	(514,835)
ยอดคงเหลือ ณ วันที่ 31 ธันวาคม 2560	13,584,985

13. วงเงินสินเชื่อ

ณ วันที่ 31 ธันวาคม 2560 และ 2559 บริษัทฯ มีวงเงินเบิกเกินบัญชี และวงเงินกู้ยืมจากธนาคารหลายแห่ง รวมจำนวนทั้งสิ้น 142 ล้านบาท ในจำนวนนี้วงเงิน 15 ล้านบาท ค้ำประกันโดยกรรมการของบริษัทฯ โดยไม่มีการคิดค่าธรรมเนียมค้ำประกัน

14. ภาวะผูกพันผลประโยชน์พนักงาน

การเปลี่ยนแปลงในมูลค่าปัจจุบันของภาวะผูกพันผลประโยชน์พนักงานในระหว่างปี มีดังนี้

	บาท	
	งบการเงินที่แสดงเงินลงทุนตามวิธีส่วนได้เสีย และงบการเงินเฉพาะบริษัท	
	2560	2559
ภาวะผูกพันผลประโยชน์พนักงาน ณ วันที่ 1 มกราคม	13,786,693	10,950,243
ผลประโยชน์ที่จ่ายแล้ว	(204,200)	-
ต้นทุนบริการปัจจุบันและดอกเบี้ย	3,487,407	2,836,450
ภาวะผูกพันผลประโยชน์พนักงาน ณ วันที่ 31 ธันวาคม	17,069,900	13,786,693

ค่าใช้จ่ายที่รับรู้ในกำไรหรือขาดทุนสำหรับปีสิ้นสุดวันที่ 31 ธันวาคม 2560 และ 2559 มีดังนี้

	บาท	
	งบการเงินที่แสดงเงินลงทุนตามวิธีส่วนได้เสีย และงบการเงินเฉพาะกิจการ	
	2560	2559
ต้นทุนบริการปัจจุบัน	3,106,357	2,565,773
ต้นทุนดอกเบี้ย	381,050	270,677
รวม	3,487,407	2,836,450

ข้อสมมติหลักในการประมาณการตามหลักการคณิตศาสตร์ประกันภัย ณ วันที่ 31 ธันวาคม 2560 และ 2559 มีดังนี้

	ร้อยละ	
	2560	2559
อัตราคิดลด	2.74	2.58
อัตราการเพิ่มขึ้นของเงินเดือน	6.20	7.00
อัตราการหมุนเวียนพนักงาน	0 - 40.00*	0 - 44.00*
อัตรามรณะ	TMO 2017***	TMO 2008**

* ขึ้นอยู่กับอัตราเฉลี่ยของกลุ่มพนักงาน

** อ้างอิงตามตารางมรณะไทย 2551 ประเภทสามัญ (TMO2008 : Thai Mortality Ordinary Tables of 2008)

***อ้างอิงตามตารางมรณะไทย 2560 ประเภทสามัญ (TMO2017 : Thai Mortality Ordinary Tables of 2017)

การวิเคราะห์ความอ่อนไหวของข้อสมมติหลักในการประมาณการตามหลักคณิตศาสตร์ประกันภัย

ข้อสมมติหลักในการประมาณการตามหลักคณิตศาสตร์ประกันภัยที่นำมาวิเคราะห์ความอ่อนไหว ได้แก่ อัตราคิดลด อัตราการเพิ่มขึ้นของเงินเดือนและการมรณะ โดยถือว่าข้อสมมติอื่นไม่เปลี่ยนแปลง ซึ่งผลกระทบของการวิเคราะห์ความอ่อนไหวจากการเปลี่ยนแปลงในข้อสมมุติที่เกี่ยวข้องดังกล่าวข้างต้น ที่อาจเป็นไปได้อย่างสมเหตุสมผล ณ วันที่ 31 ธันวาคม 2560 มีดังนี้

- ถ้าอัตราคิดลดเพิ่มขึ้น (ลดลง) ร้อยละ 1.00 ภาระผูกพันผลประโยชน์พนักงานในงบการเงินจะลดลง 1.45 ล้านบาท (เพิ่มขึ้น 1.67 ล้านบาท)
- ถ้าอัตราการเพิ่มขึ้นของเงินเดือนเพิ่มขึ้น (ลดลง) ร้อยละ 1.00 ภาระผูกพันผลประโยชน์พนักงานในงบการเงินจะเพิ่มขึ้น 1.60 ล้านบาท (ลดลง 1.42 ล้านบาท)
- ถ้าพนักงานอายุยืนขึ้น (สั้นลง) 1 ปี ภาระผูกพันผลประโยชน์พนักงานในงบการเงินจะเพิ่มขึ้น 1.09 ล้านบาท (ลดลง 1.58 ล้านบาท)

ในการรายงานการวิเคราะห์ความอ่อนไหวข้างต้น มูลค่าปัจจุบันของภาระผูกพันผลประโยชน์พนักงานได้คำนวณโดยการใช้วิธีเดียวกันกับที่คำนวณภาระผูกพันผลประโยชน์พนักงานที่รับรู้ในงบแสดงฐานะการเงิน

15. ทุนสำรองตามกฎหมาย

บริษัทฯ จัดสรรทุนสำรองตามกฎหมาย ตามพระราชบัญญัติบริษัทมหาชนจำกัด โดยจัดสรรอย่างน้อยร้อยละ 5 ของกำไรสุทธิประจำปี หักด้วยขาดทุนสะสมยกมา (ถ้ามี) จนกว่าทุนสำรองดังกล่าวจะมีจำนวนไม่น้อยกว่าร้อยละ 10 ของทุนจดทะเบียน ทุนสำรองตามกฎหมายนี้จะนำไปจ่ายเงินปันผลไม่ได้

16. การจ่ายเงินปันผล

ในการประชุมสามัญผู้ถือหุ้น เมื่อวันที่ 28 เมษายน 2560 และวันที่ 26 เมษายน 2559 ผู้ถือหุ้นได้มีมติให้จ่ายเงินปันผลแก่ผู้ถือหุ้นในอัตราหุ้นละ 5.15 บาท และ 4.65 บาท รวมเป็นเงิน 30.90 ล้านบาท และ 27.90 ล้านบาท ตามลำดับ

17. รายได้

รายได้สำหรับกิจการที่ได้รับการส่งเสริม และไม่ได้รับการส่งเสริม สำหรับปีสิ้นสุดวันที่ 31 ธันวาคม 2560 และ 2559 มีรายละเอียดดังต่อไปนี้

	บาท		
	2560		
	งบการเงินที่แสดงเงินลงทุนตามวิธีส่วนได้เสีย และงบการเงินเฉพาะกิจการ		
	กิจการที่ได้รับ	กิจการที่ไม่ได้รับ	รวม
	การส่งเสริม	การส่งเสริม	
รายได้จากการส่งออก	-	18,376,232	18,376,232
รายได้จากการขายภายในประเทศ	233,525,022	1,319,051,933	1,552,576,955
รายได้อื่น	69,309	16,694,775	16,764,084
รวมรายได้	233,594,331	1,354,122,940	1,587,717,271
	บาท		
	2559		
	งบการเงินที่แสดงเงินลงทุนตามวิธีส่วนได้เสีย และงบการเงินเฉพาะกิจการ		
	กิจการที่ได้รับ	กิจการที่ไม่ได้รับ	รวม
	การส่งเสริม	การส่งเสริม	
รายได้จากการส่งออก	-	6,632,819	6,632,819
รายได้จากการขายภายในประเทศ	338,029,155	1,143,277,682	1,481,306,837
รายได้อื่น	3,232,492	14,869,141	18,101,633
รวมรายได้	341,261,647	1,164,779,642	1,506,041,289

18. ค่าใช้จ่ายตามลักษณะ

ค่าใช้จ่ายสำคัญๆ สำหรับปีสิ้นสุดวันที่ 31 ธันวาคม 2560 และ 2559 ซึ่งจำแนกตามลักษณะได้ดังนี้

	บาท	
	งบการเงินที่แสดงเงินลงทุนตามวิธีส่วนได้เสีย และงบการเงินเฉพาะกิจการ	
	2560	2559
การเปลี่ยนแปลงในสินค้าสำเร็จรูปและงานระหว่างทำ	9,083,320	(6,013,971)
ซื้อสินค้าสำเร็จรูป	598,737,586	557,010,560
วัตถุดิบและวัสดุสิ้นเปลืองใช้ไป	465,788,712	459,334,509
ค่าตอบแทนกรรมการและผู้บริหาร	21,903,155	19,616,856
ค่าใช้จ่ายพนักงาน	158,807,673	147,033,021
ค่าเสื่อมราคาและค่าตัดจำหน่าย	89,164,641	87,268,467
ค่าขนส่ง	8,475,281	9,054,320
ขาดทุนจากการลดมูลค่าสินค้าคงเหลือ	5,317,576	-

19. ค่าใช้จ่ายภาษีเงินได้

ค่าใช้จ่ายภาษีเงินได้สำหรับปีสิ้นสุดวันที่ 31 ธันวาคม 2560 และ 2559 ประกอบด้วย

	บาท	
	งบการเงินที่แสดงเงินลงทุนตามวิธีส่วนได้เสีย และงบการเงินเฉพาะกิจการ	
	2560	2559
ค่าใช้จ่ายภาษีเงินได้ของปีปัจจุบัน	15,397,418	9,676,877
ค่าใช้จ่าย (รายได้) ภาษีเงินได้รอการตัดบัญชี จากการเกิดผลแตกต่างชั่วคราว	(2,439,826)	493,376
ค่าใช้จ่ายภาษีเงินได้ที่แสดงอยู่ในงบกำไรขาดทุน	<u>12,957,592</u>	<u>10,170,253</u>

รายการกระทบยอดจำนวนเงินระหว่างค่าใช้จ่ายภาษีเงินได้กับผลคูณของกำไรทางบัญชีกับอัตราภาษีที่ใช้สำหรับปีสิ้นสุดวันที่ 31 ธันวาคม 2560 และ 2559 สามารถแสดงได้ดังนี้

	บ า ท	
	งบการเงินที่แสดงเงินลงทุนตามวิธีส่วนได้เสีย	
	2560	2559
กำไรทางบัญชีก่อนภาษีเงินได้นิติบุคคล	131,239,299	119,543,632
อัตราภาษีเงินได้นิติบุคคล	20%	20%
กำไรทางบัญชีก่อนภาษีเงินได้นิติบุคคลคูณอัตราภาษี	26,247,860	23,908,726
ผลกระทบทางภาษีสำหรับ:		
- รายได้ที่ไม่รวมคิดภาษีเงินได้	(14,226,612)	(15,145,623)
- ค่าใช้จ่ายที่เข้าเงื่อนไขหักได้เพิ่ม	(1,193,197)	(1,138,094)
- ค่าใช้จ่ายต้องห้าม	2,129,541	2,545,244
ค่าใช้จ่ายภาษีเงินได้ที่แสดงอยู่ในงบกำไรขาดทุน	12,957,592	10,170,253

	บ า ท	
	งบการเงินเฉพาะกิจการ	
	2560	2559
กำไรทางบัญชีก่อนภาษีเงินได้นิติบุคคล	128,384,499	112,665,578
อัตราภาษีเงินได้นิติบุคคล	20%	20%
กำไรทางบัญชีก่อนภาษีเงินได้นิติบุคคลคูณอัตราภาษี	25,676,900	22,533,116
ผลกระทบทางภาษีสำหรับ:		
- รายได้ที่ไม่รวมคิดภาษีเงินได้	(13,655,652)	(13,770,013)
- ค่าใช้จ่ายที่เข้าเงื่อนไขหักได้เพิ่ม	(1,193,197)	(1,138,094)
- ค่าใช้จ่ายต้องห้าม	2,129,541	2,545,244
ค่าใช้จ่ายภาษีเงินได้ที่แสดงอยู่ในงบกำไรขาดทุน	12,957,592	10,170,253

ส่วนประกอบของสินทรัพย์และหนี้สินภาษีเงินได้รอการตัดบัญชีประกอบด้วยรายการดังต่อไปนี้

	บาท	
	งบการเงินที่แสดงเงินลงทุนตามวิธีส่วนได้เสีย และงบการเงินเฉพาะกิจการ	
	ณ วันที่ 31 ธันวาคม 2560	ณ วันที่ 31 ธันวาคม 2559
สินทรัพย์ภาษีเงินได้รอการตัดบัญชี		
ค่าเผื่อการลดลงของมูลค่าสินค้าคงเหลือ	6,702,648	5,639,133
ภาระผูกพันผลประโยชน์พนักงาน	3,436,866	2,739,385
รวม	10,139,514	8,378,518

หนี้สินภาษีเงินได้รอการตัดบัญชี

ค่าเสื่อมราคาสะสมที่เกิดจากการเปลี่ยนแปลง

ประมาณการอายุการใช้งานของทรัพย์สิน

รวม

ณ วันที่ 31 ธันวาคม 2560	ณ วันที่ 31 ธันวาคม 2559
2,115,747	2,794,577
2,115,747	2,794,577

สินทรัพย์และหนี้สินภาษีเงินได้รอการตัดบัญชี หักกลบคบบันแสดงยอดสุทธิในงบแสดงฐานะการเงิน โดยมีรายละเอียดดังนี้

	บาท	
	งบการเงินที่แสดงเงินลงทุนตามวิธีส่วนได้เสีย และงบการเงินเฉพาะกิจการ	
	ณ วันที่ 31 ธันวาคม 2560	ณ วันที่ 31 ธันวาคม 2559
สินทรัพย์ภาษีเงินได้รอการตัดบัญชี	10,139,514	8,378,518
หนี้สินภาษีเงินได้รอการตัดบัญชี	(2,115,747)	(2,794,577)
สุทธิ	8,023,767	5,583,941

20. กองทุนสำรองเลี้ยงชีพ

ในปี 2554 บริษัทฯ ได้เข้าร่วมกองทุนสำรองเลี้ยงชีพกับกองทุนแห่งหนึ่ง โดยพนักงานจ่ายเงินสะสมในอัตรา ร้อยละ 3 จากเงินเดือนของพนักงานแต่ละคน และบริษัทฯ จ่ายสมทบอีกส่วนหนึ่งในอัตราที่เท่ากัน

บริษัทฯ ได้จ่ายเงินสมทบเข้ากองทุนฯ สำหรับปีสิ้นสุดวันที่ 31 ธันวาคม 2560 และ 2559 เป็นจำนวน 1.54 ล้านบาท และ 1.39 ล้านบาท ตามลำดับ

21. สัญญาเช่าระยะยาว

- 21.1. บริษัทฯ ได้ทำสัญญาเช่าที่ดินและอาคารกับกรรมการและบริษัทที่เกี่ยวข้องกันหลายแห่ง มีกำหนดระยะเวลา 3 ปี เริ่มตั้งแต่ปี 2557 และสามารถต่ออายุสัญญาได้อีก 3 ปี โดยบริษัทฯ ต้องจ่ายค่าเช่าในอัตราที่กำหนดไว้ในสัญญา
- 21.2. บริษัทฯ ได้ทำสัญญาเช่าเครื่องใช้สำนักงานกับบริษัทที่เกี่ยวข้องกันแห่งหนึ่ง เป็นระยะเวลา 3 ปี เริ่มตั้งแต่ปี 2557 โดยบริษัทฯ ต้องจ่ายค่าเช่าในอัตราที่กำหนดไว้ในสัญญา ในเดือนตุลาคม 2559 บริษัทฯ ได้มีการยกเลิกสัญญาดังกล่าวแล้ว
- 21.3. บริษัทฯ ได้ทำสัญญาเช่าอาคารโรงงานกับบริษัทที่เกี่ยวข้องกันแห่งหนึ่ง เป็นระยะเวลา 3 ปี เริ่มตั้งแต่ปี 2557 และสามารถต่ออายุสัญญาได้อีก 3 ปี โดยบริษัทฯ ต้องจ่ายค่าเช่าในอัตราที่กำหนดไว้ในสัญญา
- 21.4. บริษัทฯ ได้ทำสัญญาเช่าอาคารพาณิชย์สองฉบับกับบริษัทแห่งหนึ่งมีกำหนดระยะเวลา 30 ปี เริ่มตั้งแต่เดือนพฤษภาคม 2557 โดยบริษัทฯ ต้องจ่ายค่าเช่าในอัตราที่กำหนดไว้ในสัญญา

ค่าเช่าและค่าบริการขั้นต่ำตามสัญญาเช่าดังกล่าวข้างต้นที่ต้องจ่ายในอนาคต มีดังนี้

สัญญาเช่า	ช่วงระยะเวลา		(ล้านบาท)
	ไม่เกินหนึ่งปี	เกินหนึ่งปีแต่ไม่เกินห้าปี	เกินห้าปี
ที่ดินและอาคาร	10.44	15.60	1.75

22. รายการที่เกิดขึ้นกับบุคคลและกิจการที่เกี่ยวข้องกัน

- 22.1 บริษัทฯ มีรายการบัญชีที่สำคัญกับบุคคลและกิจการที่เกี่ยวข้องกัน ณ วันที่ 31 ธันวาคม 2560 และ 2559 ดังนี้

	ล้านบาท			
	งบการเงินที่แสดงเงินลงทุน		งบการเงินเฉพาะกิจการ	
	ตามวิธีส่วนได้เสีย		2560	2559
ยอดคงค้าง ณ วันที่ในงบแสดงฐานะการเงิน				
บริษัทร่วม :				
เงินลงทุนในบริษัทร่วม	66	73	27	27
กิจการที่เกี่ยวข้องกัน :				
ลูกหนี้การค้า	97	99	97	99
เงินทอนจ่าย	11	7	11	7
เจ้าหนี้การค้า	62	37	62	37
ค่าใช้จ่ายค้างจ่าย	3	3	3	3
บุคคลที่เกี่ยวข้องกัน :				
ค่าใช้จ่ายค้างจ่าย	-	2	-	2

บริษัทฯ มีรายการบัญชีที่สำคัญกับบุคคลและกิจการที่เกี่ยวข้องกัน สำหรับปีสิ้นสุดวันที่ 31 ธันวาคม 2560 และ 2559 ดังนี้

	ล้านบาท		นโยบายการกำหนดราคา
	งบการเงินที่แสดงเงินลงทุนตามวิธีส่วนได้เสีย		
	และงบการเงินเฉพาะกิจการ		
	2560	2559	
<u>รายการที่เกิดขึ้นในระหว่างปี</u>			
กิจการที่เกี่ยวข้องกัน :			
รายได้จากการขาย	250.21	254.33	ไม่แตกต่างจากรายการที่กระทำกับกิจการที่ไม่เกี่ยวข้องกัน
ค่าเช่ารับ	1.32	0.60	ราคาตามสัญญา
รายได้อื่น	0.16	0.40	ราคาที่ตกลงร่วมกัน
ซื้อสินค้า	577.48	529.50	ไม่แตกต่างจากรายการที่กระทำกับกิจการที่ไม่เกี่ยวข้องกัน
ค่าเช่าจ่าย	9.51	9.21	ราคาตามสัญญา
ค่าใช้จ่ายอื่น	8.31	8.10	ราคาที่ตกลงร่วมกัน
บุคคลที่เกี่ยวข้องกัน :			
ค่าเช่าจ่าย	1.76	1.76	ราคาตามสัญญา

22.2. ค่าตอบแทนกรรมการและผู้บริหาร

ค่าตอบแทนกรรมการและผู้บริหารนี้เป็นผลประโยชน์ที่จ่ายให้แก่กรรมการและผู้บริหารของบริษัทฯ ประกอบด้วยค่าตอบแทนที่เป็นตัวเงิน ได้แก่ เงินเดือนและผลประโยชน์ที่เกี่ยวข้อง รวมไปถึงผลประโยชน์ตอบแทนในรูปแบบอื่น ทั้งนี้ กรรมการและผู้บริหารของบริษัทฯ หมายถึงบุคคลที่กำหนดตามกฎหมายว่าด้วยหลักทรัพย์และตลาดหลักทรัพย์ พ.ศ. 2535

ค่าตอบแทนกรรมการและผู้บริหารสำหรับปีสิ้นสุดวันที่ 31 ธันวาคม 2560 และ 2559 มีดังนี้

	บาท	
	งบการเงินที่แสดงเงินลงทุนตามวิธีส่วนได้เสีย	
	และงบการเงินเฉพาะกิจการ	
	2560	2559
ผลประโยชน์ระยะสั้น	21,136,343	18,959,560
ผลประโยชน์หลังออกจากงาน	766,812	657,296
รวม	21,903,155	19,616,856

23. สิทธิประโยชน์ตามบัตรส่งเสริมการลงทุน

บริษัทฯ ได้รับสิทธิพิเศษจากคณะกรรมการส่งเสริมการลงทุน ดังนี้

- 23.1. บัตรส่งเสริมการลงทุน ลงวันที่ 18 มิถุนายน 2551 และ วันที่ 7 สิงหาคม 2552 ในกิจการผลิตสติ๊กเกอร์ (Printed Adhesive Label) สิทธิประโยชน์ที่สำคัญ ได้แก่ การได้รับลดหย่อนอากรขาเข้าสำหรับเครื่องจักร การได้รับยกเว้นอากรขาเข้าสำหรับวัตถุดิบและวัสดุจำเป็นที่ต้องนำเข้าจากต่างประเทศ เพื่อใช้ในการผลิตเพื่อการส่งออก และได้รับยกเว้นภาษีเงินได้นิติบุคคลสำหรับกำไรสุทธิจากการประกอบกิจการที่ได้รับส่งเสริมเป็นระยะเวลา 7 ปี นับแต่วันที่เริ่มมีรายได้ (วันที่ 21 ธันวาคม 2552)
- 23.2. บัตรส่งเสริมการลงทุน ลงวันที่ 31 สิงหาคม 2554 ในกิจการผลิตฟิล์มพลาสติก สิทธิประโยชน์ที่สำคัญ ได้แก่ การได้รับลดหย่อนอากรขาเข้าสำหรับเครื่องจักร การได้รับยกเว้นอากรขาเข้าสำหรับวัตถุดิบและวัสดุจำเป็นที่ต้องนำเข้าจากต่างประเทศ เพื่อใช้ในการผลิตเพื่อการส่งออก และได้รับยกเว้นภาษีเงินได้นิติบุคคลสำหรับกำไรสุทธิจากการประกอบกิจการที่ได้รับส่งเสริมเป็นระยะเวลา 7 ปี นับแต่วันที่เริ่มมีรายได้ (วันที่ 11 สิงหาคม 2555)
- 23.3. บัตรส่งเสริมการลงทุน ลงวันที่ 28 ธันวาคม 2554 ในกิจการผลิตฟิล์มพลาสติก สิทธิประโยชน์ที่สำคัญ ได้แก่ การได้รับลดหย่อนอากรขาเข้าสำหรับเครื่องจักร การได้รับยกเว้นอากรขาเข้าสำหรับวัตถุดิบและวัสดุจำเป็นที่ต้องนำเข้าจากต่างประเทศ เพื่อใช้ในการผลิตเพื่อการส่งออก และได้รับยกเว้นภาษีเงินได้นิติบุคคลสำหรับกำไรสุทธิจากการประกอบกิจการที่ได้รับส่งเสริมเป็นระยะเวลา 7 ปี นับแต่วันที่เริ่มมีรายได้ (ณ วันที่ 31 ธันวาคม 2560 บริษัทฯ ยังไม่มีรายได้จากการได้รับสิทธิประโยชน์ดังกล่าว)
- 23.4. บัตรส่งเสริมการลงทุน ลงวันที่ 16 กันยายน 2554 ในกิจการผลิตหลอดลามิเนต สิทธิประโยชน์ที่สำคัญ ได้แก่ การได้รับลดหย่อนอากรขาเข้าสำหรับเครื่องจักร การได้รับยกเว้นอากรขาเข้าสำหรับวัตถุดิบและวัสดุจำเป็นที่ต้องนำเข้าจากต่างประเทศ เพื่อใช้ในการผลิตเพื่อการส่งออก และได้รับยกเว้นภาษีเงินได้นิติบุคคลสำหรับกำไรสุทธิจากการประกอบกิจการที่ได้รับส่งเสริมเป็นระยะเวลา 7 ปี นับแต่วันที่เริ่มมีรายได้ (วันที่ 1 มีนาคม 2556)
- 23.5. บัตรส่งเสริมการลงทุน ลงวันที่ 19 มิถุนายน 2556 ในกิจการผลิตสติ๊กเกอร์ (Printed Adhesive Label) สิทธิประโยชน์ที่สำคัญ ได้แก่ การได้รับลดหย่อนอากรขาเข้าสำหรับเครื่องจักร การได้รับยกเว้นอากรขาเข้าสำหรับวัตถุดิบและวัสดุจำเป็นที่ต้องนำเข้าจากต่างประเทศ เพื่อใช้ในการผลิตเพื่อการส่งออก และได้รับยกเว้นภาษีเงินได้นิติบุคคลสำหรับกำไรสุทธิจากการประกอบกิจการที่ได้รับส่งเสริมเป็นระยะเวลา 7 ปี นับแต่วันที่เริ่มมีรายได้ (วันที่ 6 กันยายน 2557)
- 23.6. บัตรส่งเสริมการลงทุน ลงวันที่ 4 ตุลาคม 2556 ในกิจการผลิตสติ๊กเกอร์ (Printed Adhesive Label) สิทธิประโยชน์ที่สำคัญ ได้แก่ การได้รับลดหย่อนอากรขาเข้าสำหรับเครื่องจักร การได้รับยกเว้นอากรขาเข้าสำหรับวัตถุดิบและวัสดุจำเป็นที่ต้องนำเข้าจากต่างประเทศ เพื่อใช้ในการผลิตเพื่อการส่งออก และได้รับยกเว้นภาษีเงินได้นิติบุคคลสำหรับกำไรสุทธิจากการประกอบกิจการที่ได้รับส่งเสริมเป็นระยะเวลา 7 ปี นับแต่วันที่เริ่มมีรายได้ (ณ วันที่ 31 ธันวาคม 2560 บริษัทฯ ยังไม่มีรายได้จากการได้รับสิทธิประโยชน์ดังกล่าว)

ทั้งนี้บริษัทฯ จะต้องปฏิบัติตามเงื่อนไขและข้อกำหนดต่างๆ ตามที่ระบุไว้ในบัตรส่งเสริมเพื่อให้ได้รับสิทธิพิเศษดังกล่าว

24. ภาวะผูกพันและหนี้สินที่อาจเกิดขึ้น

ณ วันที่ 31 ธันวาคม 2560 บริษัทฯ มีภาวะผูกพันและหนี้สินที่อาจเกิดขึ้น ดังต่อไปนี้

- 24.1. เลตเตอร์ออฟเครดิตที่เปิดไว้แต่ยังไม่ได้ใช้ เป็นจำนวนเงินประมาณ 9.08 ล้านบาท
- 24.2. บริษัทฯ มีภาวะผูกพันจากการซื้อสินทรัพย์ถาวร เป็นจำนวนเงินประมาณ 8.99 ล้านบาท
- 24.3. บริษัทฯ มีภาวะผูกพันจากการซื้อสินค้าสำเร็จรูปและวัตถุดิบ เป็นจำนวนเงินประมาณ 7.09 ล้านบาท
- 24.4. หนี้สินที่อาจเกิดขึ้น เนื่องจากกรให้ธนาคารค้ำประกัน เป็นจำนวนเงินประมาณ 12.45 ล้านบาท

25. เครื่องมือทางการเงินความเสี่ยงจากอัตราแลกเปลี่ยน

ณ วันที่ 31 ธันวาคม 2560 และ 2559 บริษัทฯ มีความเสี่ยงจากอัตราแลกเปลี่ยนเงินตราต่างประเทศ เนื่องจากสินทรัพย์และหนี้สินที่เป็นเงินตราต่างประเทศ บริษัทฯ ไม่ได้มีการทำสัญญาป้องกันความเสี่ยงจากอัตราแลกเปลี่ยน ดังนี้

	หน่วย : ล้านบาท	
	งบการเงินที่แสดงเงินลงทุนตามวิธีส่วนได้เสีย	และงบการเงินเฉพาะกิจการ
	2560	2559
<u>สินทรัพย์ที่เป็นเงินตราต่างประเทศ</u>		
เงินฝากธนาคาร		
- สกุลเงินเหรียญสหรัฐฯ	0.40	0.37
<u>ลูกหนี้การค้า</u>		
- สกุลเงินเหรียญสหรัฐฯ	0.10	0.03
- สกุลเงินสิงคโปร์	0.02	-
<u>หนี้สินที่เป็นเงินตราต่างประเทศ</u>		
เจ้าหนี้การค้า		
- สกุลเงินเหรียญสหรัฐฯ	0.12	0.03
เจ้าหนี้ค่าซื้อสินทรัพย์		
- สกุลเงินเหรียญสหรัฐฯ	0.05	-
- สกุลเงินยูโร	0.92	-

ความเสี่ยงจากอัตราดอกเบี้ย

ความเสี่ยงจากอัตราดอกเบี้ย เกิดจากความผันผวนของอัตราดอกเบี้ยในตลาดในอนาคต ซึ่งจะส่งผลกระทบต่อผลการดำเนินงานและกระแสเงินสดของบริษัทฯ บริษัทฯ มีความเสี่ยงจากอัตราดอกเบี้ยเนื่องจากมีเงินฝากกับธนาคาร แต่สินทรัพย์ดังกล่าวจัดอยู่ในประเภทระยะสั้น บริษัทฯ จึงมิได้ใช้ตราสารอนุพันธ์ทางการเงินเพื่อป้องกันความเสี่ยงดังกล่าว

ความเสี่ยงด้านการให้สินเชื่อ

ความเสี่ยงด้านการให้สินเชื่อ เกิดจากการที่คู่สัญญาไม่ปฏิบัติตามข้อกำหนดในสัญญา ซึ่งก่อให้เกิดความเสียหายทางการเงินแก่บริษัทฯ ความเสี่ยงเกี่ยวกับการกระจุกตัวของลูกหนี้การค้ามีไม่มาก เนื่องจากลูกหนี้ของบริษัทฯ อยู่ในอุตสาหกรรมที่แตกต่างกัน

สำหรับลูกหนี้การค้าที่แสดงในงบแสดงฐานะการเงิน ราคาตามบัญชีของลูกหนี้การค้า หลังจากหักค่าเผื่อหนี้สงสัยจะสูญ เป็นมูลค่าที่คำนึงถึงความเสี่ยงสูงสุดที่เกิดจากการไม่ปฏิบัติตามสัญญา

มูลค่ายุติธรรม

ฝ่ายบริหารของบริษัทฯ เชื่อว่ามูลค่ายุติธรรมของสินทรัพย์ทางการเงิน และหนี้สินทางการเงินดังกล่าว จะไม่แตกต่างอย่างเป็นสาระสำคัญกับมูลค่าตามบัญชี

26. ข้อมูลเกี่ยวกับการดำเนินงานจำแนกตามส่วนงาน

ข้อมูลของบริษัท เกี่ยวกับการดำเนินงาน สำหรับปีสิ้นสุดวันที่ 31 ธันวาคม 2560 และ 2559 จำแนกตามส่วนงานทางธุรกิจได้ ดังนี้

	พันบาท			
	2560			
	งบการเงินที่แสดงเงินลงทุนตามวิธีส่วนได้เสีย			
	พลาสติกฟิล์ม	สติ๊กเกอร์	หลอด	รวม
รายได้จากการขาย	1,009,065	468,182	93,706	1,570,953
กำไรขั้นต้น	74,686	138,800	27,309	240,795
รายได้อื่น				
- กำไรจากอัตราแลกเปลี่ยน				992
- อื่นๆ				15,772
ค่าใช้จ่ายในการขาย				(31,611)
ค่าใช้จ่ายในการบริหาร				(97,563)
ค่าใช้จ่ายอื่น				-
ส่วนแบ่งกำไรจากเงินลงทุนในบริษัทร่วม				2,855
ภาษีเงินได้				(12,958)
กำไรสำหรับปี				118,282
สินทรัพย์ที่ใช้ในส่วนงาน				
ณ วันที่ 31 ธันวาคม 2560				
ลูกหนี้การค้า - กิจกรรมที่เกี่ยวข้องกัน	67,383	21,103	8,268	96,754
- กิจกรรมอื่น - สุทธิ	179,774	107,373	29,322	316,469
สินค้าคงเหลือ - สุทธิ	62,793	24,479	-	87,272
อื่นๆ	159,715	323,309	91,992	575,016
สินทรัพย์ส่วนกลาง				339,263
สินทรัพย์รวม ณ วันที่ 31 ธันวาคม 2560				1,414,774

	พันบาท			
	2559			
	งบการเงินที่แสดงเงินลงทุนตามวิธีส่วนได้เสีย			
	พลาสติกฟิล์ม	สติ๊กเกอร์	หลอด	รวม
รายได้จากการขาย	978,550	431,584	77,806	1,487,940
กำไรขั้นต้น	71,556	131,483	16,784	219,823
รายได้อื่น				
- กำไรจากอัตราแลกเปลี่ยน				55
- อื่นๆ				18,046
ค่าใช้จ่ายในการขาย				(30,881)
ค่าใช้จ่ายในการบริหาร				(86,179)
ค่าใช้จ่ายอื่น				(8,199)
ส่วนแบ่งกำไรจากเงินลงทุนในบริษัทร่วม				6,878
ภาษีเงินได้				(10,170)
กำไรสำหรับปี				109,373
สินทรัพย์ที่ใช้ในส่วนงาน				
ณ วันที่ 31 ธันวาคม 2559				
ลูกหนี้การค้า - กิจกรรมที่เกี่ยวข้องกัน	74,376	20,714	4,187	99,277
- กิจกรรมอื่น - สุทธิ	174,640	91,533	34,943	301,116
สินค้าคงเหลือ - สุทธิ	64,290	25,530	-	89,820
อื่นๆ	94,690	247,785	104,428	446,903
สินทรัพย์ส่วนกลาง				324,349
สินทรัพย์รวม ณ วันที่ 31 ธันวาคม 2559				1,261,465

27. การจัดประเภทบัญชีใหม่

บริษัทฯ ได้มีการจัดประเภทรายการบัญชีบางบัญชีในงบการเงินที่นำมาเปรียบเทียบใหม่ เพื่อให้สอดคล้องกับการจัดประเภทรายการบัญชีของปีปัจจุบัน ซึ่งไม่มีผลกระทบต่อกำไรสุทธิหรือส่วนของผู้ถือหุ้นตามที่เคยรายงานไว้ การจัดประเภทรายการใหม่ที่สำคัญมีดังต่อไปนี้

	บาท	
	ตามที่เคยรายงานไว้	หลังการจัดประเภทใหม่
<u>งบแสดงฐานะการเงิน</u>		
ณ วันที่ 31 ธันวาคม 2559		
เจ้าหนี้อื่น		
ค่าใช้จ่ายค้างจ่าย - กิจการที่เกี่ยวข้องกัน	-	4,387,318
- กิจการอื่น	-	45,671,064
ค่าใช้จ่ายค้างจ่าย	50,058,382	-

28. การอนุมัติงบการเงิน

งบการเงินนี้ได้รับอนุมัติโดยคณะกรรมการของบริษัทฯ เมื่อวันที่ 27 กุมภาพันธ์ 2561

KIM PAI

PRINTING & PACKAGING

OFFSET · FLEXIBLE · TUBES · FILM · LABELS

บริษัท ไทย โอ.พี.พี. จำกัด (มหาชน)

1741 ถนนจันทน์ แขวงทุ่งมหาเมฆ เขตสาทร กรุงเทพฯ 10120

โทรศัพท์ 66(0) 2678 1051-5 โทรสาร 66(0) 2678 1175

www.topp.co.th